הארץ

1.10 ש"ח יום ג' כ"ד בכסלו תשמ"ח, 15 בדצמבר VOL.68/20859 DECEMBER 15 1987

(כולל מע"מ [illegible])

קפאון בסכסוך בבנק לאומי; הסניפים סגורים גם היום

בנק לאומי טרם קיבל מבנק ישראל היתר להפסקת השרותים הבנקאיים • הבנק הגיע להסדר המאפשר למשוך 300 שקל ביום באמצעות פנקס המחאות בבנקים אחרים — אך יתכן כי עובדי אותם הבנקים ישבשו את ההסדר

מאת אריה לביא

סניפי בנק לאומי יהיו סגורים גם היום לאחר שהתקוות לפיתרון הסכסוך עם העובדים יסתיים מייד התבדו. (ראה עמוד 12: מדריך ללקוח בבנק סגור).

למעשה נוצר קיפאון בין ההנהלה לבין הועד בעקבות הצעד הדרמטי "בו נקט בל"ל כאשר החליט על סגירת הבנק.

העובדים ניסו לפתוח אתמול את

(סוף בעמוד 4)

החרפה ביחסי ליכוד־מערך — במיוחד על רקע המצב בשטחים

שמיר: העבודה מטילה פחד; העבודה: שמיר אחוז פחד

תחושת הקלה במערכת הבטחון: גל ההתפרעויות בשטחים מתחיל לדעוך • ירידה בהיקף המהומות בגדה • בן 25 נהרג בחאן יונס

מאת איתן שחורי, אודי ניר ראובן פדהצור ואיתן רבין סופרי "הארץ"

בהתקפה חריפה ביותר ומזרת תקדים על מפלגת העבודה והעומדים בראשה — תוך דגש על המצב בשטחים — יצא אמש ראש הממשלה יצחק שמיר, בהופיעו בפני חברי מרכז רפ"י־אומץ בתל אביב. שמיר האשים את מפלגת העבודה בתבוסתנות וכמי שנמאס להם להיות בני עם נורמלי שהחליטו להטיל אימה ופחד בעם. הוא השווה את ראשי מפלגת העבודה כמי שנכנסה בהם רוח שטות, ומבקשים להוליך שולל את העם. שמיר גם האשים את ראשי העבודה, כי בעמן בהסכם הקואליציוני מתוך תאווה לשלטון יחיד תוך שהם מעדיפים כל הזמן את האינטרס המפלגתי הכיתתי הצר, על פני טובתה של המדינה. "לא יתכן כי ההשמצה הקיצונית שהשתלטה על מפלגת העבודה היא שתדבר אל לב העם", קבע שמיר.

ראש הממשלה הרהיב את עשרות חברי מרכז אומץ שהתכנסו באולם בית סוקולוב בתל אביב בהרצאת התבטאויותיו כנגד מפלגת העבודה, בעיקר לאחר שבשעות הבוקר הסתייג מההודעה החריפה שפירסם שלשום דובר תנועת החרות כנגד מפלגת העבודה על המצב בשטחים. שמיר תקף את מפלגת העבודה ודרשה כמעט בכל תחום אפשרי, מהפרת ההסכם הקואליציוני ועד לביקורת על פעולות צה"ל בשטחים.

שמיר אמר כי עשרים שנה לאחר מלחמת ששת הימים שקבעו לשריגת ישראל גבולות בטוחון ונתנו לה מעמד מיוחד, עומדת כיום ישראל מול ריאקציה תבוסתנית מתוכנו פנימה, הרוצה להשיג אותנו אחורנית, לימים שבהם הצליחו הערבים להציב סימן שאלה על

(סוף בעמוד 8)

מרפי: המתח בשטחים בגלל תיסכול ותחושת חוסר־ישע

ארועי הגדה בראש מהדורות החדשות בחו"ל, גם בבריה"מ • צרפת מודאגת

מאת צבי בראל
שליח "הארץ" בארה"ב

ואשינגטון (מיוחד ל"הארץ"). "צעדי ענישה קשים בשטחים על ידי ישראל אינם עולים לעיתים בקנה אחד עם סטנדרטים בין לאומיים", אמר אתמול תת שר החוץ האמריקאי, ריצ'רד מרפי בעדותו לפני תת ועדת החוץ של בית הנבחרים.

(סוף בעמוד 8)

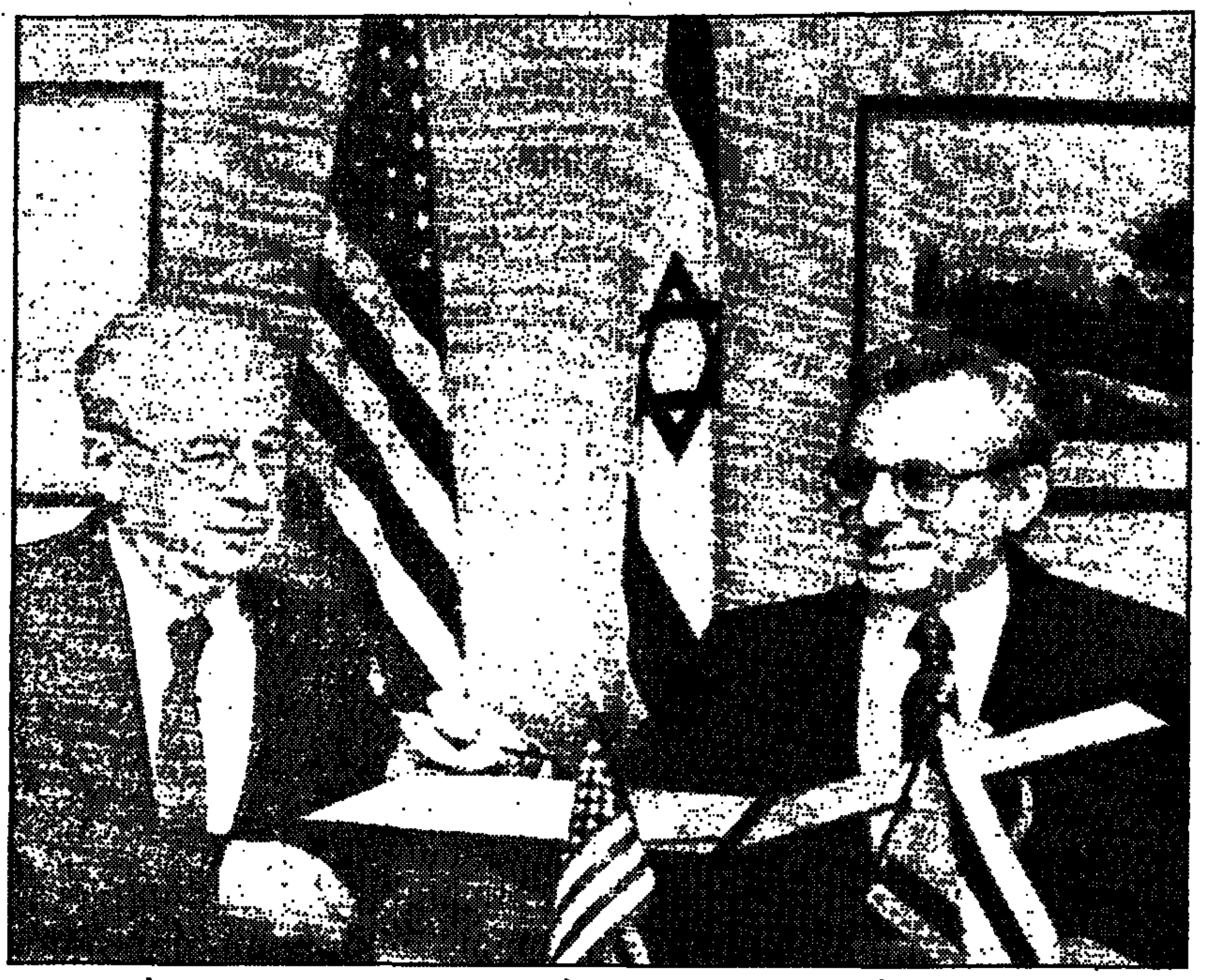

שר־הביטחון יצחק רבין (משמאל) ועמיתו האמריקאי, פראנק קארלוצ'י, בעת טקס חתימת מזכר ההבנה. אתמול בוואשינגטון.

רבין וקרלוצ'י חתמו על מזכר הבנה בין ישראל לארה"ב ל־10 שנים

ארועי הגדה, מחיר אף־16 ומימון ה"חץ" במרכז שיחות רבין בארה"ב

המזכר מסיר רבות מן המיגבלות והסייגים לגבי סוגי הפריטים אותם יכולה ישראל לייצר עבור הצבא האמריקאי • סגן שר החוץ וייטהד ביקש הבהרות נוקבות על הפרות הסדר בשטחים ובמיוחד על הדרכים והאמצעים בהם נוקט צה"ל כדי לפזר ההפגנות

מאת צבי בראל
שליח "הארץ" בארה"ב

ואשינגטון (מיוחד ל"הארץ"). מחירם הסופי של 75 מטוסי אף 16 אותם מבקשת ישראל לרכוש בארה"ב במקום מטוס הלביא, אופן חלוקת הכספים לפתוח טילי "חץ", סדרי העד־ פריסת של צה"ל לשנים הבאות והארועים בגדה, עמדו אתמול במרכז הדיונים שניהל אתמול שר הבטחון יצחק רבין עם עמיתו האמריקאי פרנק קרלו־צ'י, עם סגן שר החוץ ג'ון וייטהד ועם מנכ"ל בגנ"ל דייב־

(סוף בעמוד 4)

תחת אבטחה כבדה חונך שרון את ביתו; שלום עכשיו יפגינו; הערבים ישבתו

ביקורת חריפה באוצר על הקצאת תקציבים מיוחדים לצורך אבטחת הבית ברובע המוסלמי

מאת נדב שרגאי, לילי גלילי, אילן שחורי וצבי זרחיה סופרי "הארץ"

220 שוטרים, אנשי מג"ב ואנשי בטחון יאבטחו היום את טכס חנוכת ביתו החדש של השר שרון, בית וי־טנברג שברחוב הגיא 33, ברובע המוסלמי, שבעיר העתיקה, במבצע הנושא את השם המשטרתי "סוכת שומרים".

מאות שוטרים ואנשי מג"ב יתפרסו מבעוד יום על גגות הבתים במבואות ובסמטאות הצרות הסמוכות למקום, כדי למנוע כל נסיון לשבש את הטכס, שבו ישתתף ראש הממשלה יצחק שמיר.

פעילים ערביים במזרח ירושלים מתכוננים לארגן היום שביתת מסחר כללית ושביתת בתי ספר כשל חנוכת הבית. הם טוענים כי כניסתו של אריאל שרון לרובע היא פרובוקציה ולא יעברו על כך לסדר היום.

בינתיים נמשכת התייעצות בקרב גורמי הביטחון, כיצד לגייס את כוח האדם הדרוש, לאבטחת קבע של הבית וסביבתו. נראה כי יהיה צורך בעשרות אנשים.

חוגים בכירים באוצר מביעים ביקורת חריפה על הקצאת תקציבים מיוחדים על ידי שר התעשיה והמסחר אריאל שרון לצורך אבטחת ביתו ברובע המוסלמי. הם ציינו כי אבטחת הבית תעלה למעלה ממאה אלף ש"ח בשנה. לדבריהם אין הצדקה שהמדינה תישא בהוצאות אבטחת שרון, הן בביתו שבחוות השקמים והן בבית שברובע המוס־למי.

(סוף בעמוד 8)

לילי, רעייתו של אריק שרון, אתמול בפתח הבית החדש ברובע המוסלמי בעיר העתיקה. (צילום: ידון קמינסקי, "חדשות")

שפל חדש לדולר; הזהב שבר מחסום ה־500 דולר; מחיר הנפט בירידה

התערבות מאסיבית של הבנק המרכזי של יפן לא הצליחה לבלום את החלשות הדולר בטוקיו • שביעות רצון בבורסה של ניו־יורק: מדד דאו ג'ונס עלה אתמול ב־66 נקודות

מאת יהונתן שרמן ושלמה

יום של זעזועים פקד אתמול את שוקי העולם, כאשר הדולר המשיך להחלש, זה יום המסחר הרביעי ברציפות, בטוקיו ובלונדון ירד הדולר לשפל חדש, שלא היה כמותו, מאז קביעת שערי המטבעות המודרנים לאחר מלחמת העולם השניה. הדולר נחלש ביפן ליאן והגיע לרמה של 128 יאן לדולר — ירידה של 0.75 יאן בהשוואה לשער של יום ו'. הדולר נחלש גם ביחס למארק הגרמני ושערו ירד לרמה של 1.6236 מארק לדולר בהשוואה לשער של 1.6315 מארק לדולר ביום ו'.

הסיבה להחלשות הדולר — הצי־פיות לצעדים מהותיים של הממשל האמריקאי לשיפור המאזן המסחרי של ארה"ב, בעקבות נתוני הסחר הגרועים של חודש אוקטובר, שפורסמו ביום ו' שעבר. יצויין, כי התערבות מאסיבית של הבנק המרכזי של יפן, שרכש דולרים בס־כום שבין 100 ל־200 מיליון דולר לא הצליחה לבלום את החלשות הדולר בטוקיו.

החלשות הדולר הביאה להתעוררות על המתכות היקרות. מחיר הזהב קפץ אל מעבר לרמה של 500 דולר, לראשונה מאז אביב 81'. מחיר הגבוה ביותר של הזהב בשנת 81' היה 511.50 דולר לאונקיה בציריך.

מחיר אונקית זהב הגיע ל־502.75 דולר בהשוואה למחיר סגירה של 493 דולר ביום ו' וגם מחיר הכסף החל לעלות והגיע לרמה של 7.12 דולר לאונקיה בהשוואה למחיר סגירה של 6.90 דולר ביום ו'. מחיר הסגירה של הזהב היה נמוך במקצת בלונדון — 499 דולר, אך בפרנק־פורט בשער מחיר מעל לגבול ה־500 דולר ושער הסגירה שלו היה 502.50 דולר.

אתמול גם נרשמה ירידה תלולה במחיר הנפט, עקב תוצר נבונתה של איראן לקבל את הקצאת מיכ־סות הייצור שנקבעו על ידי אופ"ק. היינים של ארגון אופ"ק בוינה אתמול לא הצליחו להביא להסכם לשמירה על היקף ייצור של 15 מי־ליון חביות נפט ביום של חברות הארגון וגם איראן וגם עיראק הד־דיעו כי הן עתידות לחרוג מהמיכ־סות שנקבעו להם.

מחיר חבית נפט מהים הצפוני ירד אתמול ב־80 סנט והגיע לרמה של 17.18 דולר בלבד.

יום טוב בניו יורק

אתמול היה יום טוב בבורסה בניו יורק, הבול סטרים רוחש שב הערכות אופטימיות ומעודדות. מדד דאו ג'ונס עלה ב־66 נקודות המדד הכללי עמד על 1933 נקודות. מספר המניות שנסחרו לא עלה על 187 מליון — כאשר במחיר הזהב המכריע של המניות נרשמה עלייה. עלייה בשיעור כה משמעותי ביום אחד הוסברה בין השאר בהתב־טאויות שנשמעו אתמול בבית הלבן על תכניות לשיקום ערך הדולר.

ד"ר נבנצל תובע תגובה על דברי ד"ר ולד: "מערכת הבטחון חייבת להתייחס לביקורתו"

במכתב למערכת "הארץ" תובע מבקר המדינה לשעבר לשכנע כי "אמנם נעשות פעולות יסודיות שיש בהן להביא לשינויים ולשיפורים כנדרש"

מאת סופר "הארץ"

מבקר המדינה לשעבר, ד"ר יצחק נבנצל, תובע — במכתב למערכת "הארץ" — תשובה מראשי מערכת הביטחון ומהממונים עליהם במערכת האזרחית מהי התייחסות לדו"ח ולד.

נבנצל מביע תמיהה על כך שעד היום טרם התבשר הציבור על אופן תגובתה של מערכת הביטחון לדו"ח, הנוקף ליקויים בצבא.

וזה נוסח המכתב (ראה גם מאמר ראשי):

לפני כחודשיים הופיע הספר "קללת הכלים השבורים" של ד"ר אל"מ עמנואל ולד. המחבר הוא מומחה מובהק לנושא, שהוא דן בו בהרחבה, בפירוט רב, והסקת מסקנות מדאיגות ביותר. אלה נוגעות ליסודות מצבנו הבטחוני, והמשך לוגי מזה, גם במצבנו הפוליטי. אין כאן המקום לחזור על הפרטים, הם קיבלו פרסום רב.

עצם הפרסום הזה יכול לעורר תמיהה. אולם מאחר שהוא הוא לעובדה (אולי מפני שאי אפשר היה למנוע אותה), אין להבין כלל שלא נמסר לנו יותר על המשך העניין, לא מצד מערכת הביטחון ולא מצד הממונים עליה במערכת האזרחית (הכנסת, ברשה של ועדת החוץ והבט־חון עסקה בנושא, אך בינתיים לא

(סוף בעמוד 8)

ד"ר יצחק נבנצל

ד"ר אל"מ עמנואל ולד

היום מדד נובמבר: כאחוז אחד

מאת צבי זרחיה

הלשכה המרכזית לסטטיסטיקה תפרסם אחר הצהריים את מדד המחירים לצרכן לחודש נובמבר וב־משרדים הכלכליים מעריכים כי המדד ינוע בסביבות אחוז אחד. עם זאת במשרדים הכלכליים אומרים כי לא מן הנמנע שיחולו הפתעות בנ־תוני המדד, עקב שינויים עונתיים במחירי הפירות הירקות ובסעיפי ההלבשה וההנעלה.

עתונאי רשות השידור תובעים תשלום עבור ימי השביתה

מאת לילי גלילי
סופרת "הארץ"

בכתב התביעה שהם מגישים היום למוסר לבוררות מוסכמת, תובעים עיתונאי רשות השידור השוואת שכרם לשכר עמיתיהם בעיתונות הכתובה, ותשלום עבור ימי השביתה. תביעה אחרונה זו מנומקת בכך, שלדעת העיתונאים נמשכה השביתה 52 יום שלא באשמתם. לטענת העיתונאים, היו הם נכונים מן היום הראשון ללכת לבוררות, אולם הצעה זו נדחתה על הסף על ידי ההנהלה. הדרישה להשוואת סולם השכר לזה בעיתונות הכתובה, היתה העילה המרכזית לשביתה הממושכת.

לרשות השידור מוקצים עד שבועיים ימים, להגשת כתב ההג־נה, שעם ניסוחו המתינו עד לגיבוש נושאי התביעה על ידי העובדים. עם הגשת התגובה, יחל הליך הבוררות בבוסר לבוררות מוסכמת, העשוי להימשך בין 3–6 חודשים.

שוק ההון

מחכים למדד

מאת יהודה שרוני

בבורסה לניירות הערך קיימת דריכות מסויימת לקראת פירסומו היום של מדד המחירים לצרכן לחודש נובמבר. אגרות החוב אר־כות המדד נטו לעלות אתמול בדרך כלל. בנק ישראל יציג היום לבנקים הגדולים 700 מיליון שקל במכרז. כתוצאה מוקדמת למכרז, ירדה ריבית הזכות על פקדונות שיקליים גדולים כבר אתמול, ובחלק מהבנקים היא עומדת על 14 אחוז.

ערך את העמוד: בועז שפירא

חדשות הארץ

שיחות היום

עם: יצחק מאיר, חבר הנה־הלה הציונית

על: תוכניות הייעול של הה"ר. החדש שמחה דיניץ

(עמ' 2)

★

אנתרופולוג אמריקאי טורקי בא להיות מומחים לזיהוי דמיאניוק

(עמ' 3)

★

צ'אושסקו מודה: יעדי הייצור לא הושגו

(עמ' 3)

★

היום מיכרזים ראשונים לטלוויזיית כבלים

(עמ' 6)

★

מדור הספורט בעמוד 16

RITZ ריץ
מסעדה צרפתית
כשרה
ארוחה עסקית - 25 ש"ח
הירקון 82 ת"א 03-653638

שרות הארץ

מזג האוויר

התחזית: מעונן חלקית

- ירושלים: 13—9.
- תל־אביב: 21—11.
- חיפה: 20—12.
- באר־שבע: 21—9.

הגולן 13—9. צפת 12—8. טבריה 22—12. השומרון 17—10. נתב"ג 20—10. יר־יחו 23—12. אילת 26—12.

שערי הדולר

	שער הדולר	השנוי בש"ח
יציג	1.5528	+0.0003
נוסעים	1.8456	+0.0003
שחור	1.6800	—

שער הסל

יציג	1.7117	+0.0030

בגליון זה 24 עמודים

הצופה הבוקר חדשות הארץ
מתפרסם היום בעמודים
14, 17, 18, 19,
20, 21, 22, 23

פלא־פון רוצה לקלוט גם אותך

לרגל התרחבות המערכת מבצע פלא־פון ב־12.5% הנחה

אם חיכית להזדמנות טובה כדי לרכוש פלא־פון – יש לך עכשיו הזדמנות זו: 12.5% הנחה בין התאריכים: 17.11.87 – 31.12.87.

התקנת המכשירים, תתבצע תוך שבועות אחדים.
ככל שתקדים להזמין, תהיה בראש רשימת ההתקנות.

כמות המכשירים במבצע – מוגבלת.

מוטורולה תדיראן
תקשורת סלולרית בע"מ

ת"א קרמינצקי 16, טל. 03-388307
חיפה טל: 04-740302/3
ירושלים טל: 02-716346

פלא־פון

אין פלא שאתה מקדים את כולם.

مكذا من الاصل

קצין צה"ל יוצא מדי חודש ל"סיבוב" בצד"ל ומחלק השכר: 100 דולר לחייל

חיילי מוצבים מקבלים "תוספת מוצב" בגובה 10 דולרים לחודש; כל חייל זכאי לתוספת של 5 דולרים לחודש בעבור כל שנת ותק של שירות ● בצד"ל כ־2,700 מקבלי משכורות

מאת ראובן פדהצור
כתבו הצבאי של "הארץ"

משכורתו הבסיסית של חייל צד"ל היא 100 דולר לחודש. את המשכורת מקבל החייל פעם בחודש, בדולרים. קצין צה"ל בכיר יוצא בימים הראשונים של כל חודש ל"סיבוב" במוצבי צד"ל, ומחלק לחיילי המוצב את משכורותיהם. הקצין נושא את רבבות הדולרים בתיק־צד, וחלוקת המשכורות נמשכת כשבועיים.

בנוסף למשכורת הבסיסית, זכאי כל חייל לתוספת בעבור כל קורס שעבר, או דרגה שקיבל. מעיון ב"מדריך" שנקבע לחיילי צד"ל, עולה כי רב־טוראי זכאי לתוספת של 5 דולרים לחודש. סמל מקבל 5 דולרים נוספים. למשכורתו של סמל ראשון נוספים 10 דולרים, והסמ"ר זכאי לתוספת של 30 דולר. התוספות מצטברות, וכך מקבל כל חודש מפקד פלוגה בצד"ל משכורת של 180 דולר.

חיילי המוצבים מקבלים "תוספת מוצב" בגובה 10 דולרים לחודש. כל חייל זכאי גם לתוספת של 5 דולרים לחודש בעבור כל שנת ותק של שירות בצד"ל.

בצד"ל משרתים כ־2,700 מקבלי משכורות. בנוסף לאלה יש עוד כ־250 חיילים המוצבים באזור ג'זין, המקבלים את משכורותיהם ישירות מהגנרל לאחד.

המשכורות של חיילים אלה דומות לאלו של חיילי צד"ל ברצועת הביטחון, ואת הכספים לתשלום נוטל גנרל לאחד ממקורותיו. הוא גובה מסים בנמל נקורה, במחסומי הדרכים ומתושבי דרום לבנון היוצאים לעבוד בישראל.

המשכורות של חיילי צד"ל נחשבות מכובדות, בעיקר בשל המשבר הכלכלי בלבנון, העובדה שהן משולמות במטבע קשה. אחת מתוצאות האינפלציה בלבנון היא הנפילה בערכה של הלירה הלבנונית. בימים אלה נסחר כל דולר אמריקאי בכ־500 לירות לבנוניות.

לאחר ביקור במזרח־ביירות

מנחם הורוביץ, סופר "הארץ" בצפון, מוסר: מפקד צד"ל ביקר בשבוע שעבר במזרח־ביירות ונועד לשיחות ארוכות עם מנהיגים נוצרים — אישרה אתמול מפקדת צד"ל.

העיתון הביירותי "א־ספיר" מסר אתמול, כי ארבעה קצינים ישראלים נילוו אל לאחד בביקורו זה, ולדבריו שותם הועבר מסוק של חיל־האוויר.

אין זה ביקורו הראשון של לאחד במזרח־ביירות מאז שנכנס לתפקידו כמפקד צד"ל.

במפקדת צד"ל הכחישו פרסומים כאילו לאחד מסר על פעולה צבאית ישראלית קרובה בדרום לבנון.

דובר כוחות יוניפי"ל הכחיש כאילו ישראל ריכזה כוחות משני עברי גבול לבנון.

ג'יהאן סאדאת ושמעון פרס נפגשו שלשום ב"ישיבה יוניברסיטי" בניו־יורק, שם קיבל מ"מ ראש־הממשלה ושר־החוץ תואר דוקטור־כבוד. במקום הוצגו אוצר ביקורו ההיסטורי של סאדאת בירושלים לפני 10 שנים. (תצלום: איי־פי)

שיחת היום / גדעון אלון

עם: יצחק מאיר, חבר ההנהלה הציונית

על: תוכניות הייעול של יו"ר הנהלת ההסתדרות הציונית החדש, שמחה דיניץ

כפי שאי־אפשר לקצץ מספר השגרירים אין לדבר על הקטנת מספר השליחים

מה דעתך על הצהרתו של דיניץ, שבכוונתו להקפיא מיד את כל השליחויות לחו"ל שטרם אושרו?

לא שמעתי על כך. היום, בישיבה הראשונה של ההנהלה החדשה, הנושא הזה כלל לא עלה לדיון.

איך היתה הישיבה הראשונה תחת "שרביטו" של דיניץ?

זו היתה ישיבה של "ברוך אתה בבואך וברוך אתה בצאתך", שבה נפרדו מדולצין ולוינסקי ובירכו את חברי ההנהלה החדשים. היתה בישיבה אווירה טכסית, קצת קפואה.

דיניץ גם הודיע על כוונתו לבטל את לשכת היו"ר בתל־אביב במסגרת צעדי הייעול. גם אתה תמכור את לשכתך בתל־אביב?

מדבר אתך יהודי שאין לו לשכה בתל־אביב. אני לא חושב שיש הצדקה לכך שאחזיק בתל־אביב לשכה ומזכירה. לכן, כשאני מגיע לתל־אביב, אני מסתפק בחדר. אבל יש לזכור שתל־אביב היא צומת ויש ראשי מחלקות שצריכים לנהל חלק מעבודתם בתל־אביב. דרך אגב, אינני יודע אם ביטול הלשכות בתל־אביב יביא ייעול וחסכון. אבל אם הלשכות הכפולות הן לצנינים בעיני מישהו, ולדעתו ניתן לוותר עליהן, אני אבוך על כך. לדעתי, מה שמיותר יש לבטל, אבל מה שנחוץ יש להשאיר. לא צריך לבטל דברים חיוניים, רק כדי לשפר את התדמית.

אבל התדמית שלכם נמצאת בשפל המדרגה.

לדעתי, הדברים שפוגעים בתדמיתנו הם, למשל, שבקונגרס הציוני לא התקיים אף דיון על התוכנית הציונית או שאנו מתקשים להסביר לציבור את הצידוק לקיומנו.

אולי אם ישופר הייעול במוסדות ויבוטלו הכפילויות והבזבוזים, תשופר התדמית?

כל מוסד צריך להיות יעיל. אבל היעילות איננה מטרה, אלא מכשיר. הבעיה שלנו היא, שאיננו מצליחים להסביר לציבור שאנו עוסקים בנושאים חשובים. הציבור בארץ, לרבות שרי ממשלה, סבורים שאנו מוסד אנכרוניסטי ומיותר וגם לא־יעיל.

במסגרת הקואליציה מקיר לקיר שנוצרה בהסתדרות הציונית, תצטרך לשבת סביב שולחן ההנהלה עם נציגי הרפורמים והקונסרבטיביים. תוכל להיות עם זה?

בהחלט. אני מכיר בעובדה שהם הלכו לבחירות וקיבלו מנדט לנציגות בהנהלה הציונית, ולכן הם זכאים לתיקים. הלוואי ששתי התנועות הללו היו הופכות את המאמץ שעשו לקראת הבחירות למאמץ לעליה. המחלוקת שיש לי עם נציגי הזרמים הללו היא אחרת. הרפורמים והשמרנים עשו בקונגרס ניסיון מסוכן להפוך את מוסדות ההסתדרות הציונית לגוף שמקבל הכרעות בנושאים שאינם מאפשרים לתנועות אחרות בגוף וולונטרי להיות איתן. אם כולנו נתאחד סביב הפרוגרמה הציונית זה יהיה מצוין, אבל אם מישהו ירצה להעביר החלטה שבכ"ס יהודי ילמדו את שבחי הפלורליזם, זה לא יילך.

איך חושש שבמסגרת צעדי הייעול שינקוט דיניץ, יצומצם מספר השליחים־מורים שלך בחו"ל?

אני מאוד מקווה שזה לא יקרה. אני מצפה שדיניץ יעזור לי להרחיב את מספר השליחים־מורים, למחלקה שלי, המחלקה לחינוך ותרבות תורניים, מספר השליחים־מורים הגדול ביותר. בסך הכל, כ־300 שליחים־מורים. השכר של מרביתם משולם ע"י הקהילות בחו"ל. אי־אפשר לעסוק בחינוך ללא מורים, לכן כפי שלא ניתן לצמצם את מספר השגרירים, גם אין מקום לדבר על הקטנת מספר השליחים־מורים.

התביעה מערערת על זיכוי חייל שהרג ערבי מתוך "אוטומטיזם"

מאת אורי ניר סופר "הארץ"

התביעה הצבאית הגישה ערעור לבית הדין הצבאי לערעורים, בעקבות פסיקת בית דין צבאי, שזיכה חייל צה"ל מגרימת מותו של ערבי תושב שכם, בטענה כי פעל מתוך "אוטומטיזם".

מדובר בתקרית שאירעה בשכם ב־26 במאי השנה. מאות תושבים התקהלו בכיכר העיר בשכם, וקיללו חוליה של שישה חיילים ששירתה שם. החיילים נסוגו, והתושבים הוסיפו לזרוק עליהם אבנים. אחד מהחיילים, טוראי מהנח"ל המוצבת, זרק אבנים חזרה לעבר ההמון. בשלב זה נזרק עליו בקבוק תבערה, שהתפוצץ לרגליו. החייל הנפגע... לעבר ההמון, והחל לירות עד שנשמעה זעקת מפקד "הפסק אש". מהיריות נהרג חלפן כספים מקומי, עבדאללה טקטוק, שעמד בפתח חנותו, ונפגע בראשו.

החייל ושניים מחבריו שיקרו בתחקירים של גורמי הביטחון ושל המשטרה הצבאית החוקרת, ועל כך נידונו ל־45 ימי מאסר בפועל. הנבחן הנולאי הועמד לדין בפני בית הדין הצבאי של פיקוד המרכז בלוד, באישום של גרימת מוות בהתרשלות. פרקליטו הציג בפני בית המשפט חוות דעת של ראש מחלקת הנפש בחיל הרפואה, ד"ר משה זהר. על סמך חוות הדעת הזו, קבע בית המשפט בראשותו של אב בית הדין אל"מ צבי גורפינקל כי "הנאשם פעל במצב של חוסר שליטה, חוסר מודעות, חוסר רציה, דהיינו אוטומטיזם". לדברי פסק הדין, "אף שהנאשם עשה את המעשה, המיוחס לו, הרי לא התקיים היסוד הנפשי של מודעות לעשיית המעשה, ולפיכך הנאשם איננו נושא באחריות פלילית למעשה שביצע". מכיוון שכך זיכו השופטים את החייל מאשמה של גרימת מוות בהתרשלות.

התביעה הצבאית טוענת אפוא בערעורה כי אין כל יסוד לטענה שהחייל פעל מתוך "אוטומטיזם", וכי הוא פטור מאחריות פלילית משום כך.

ערך את העמוד: בועז שפירא

לרחל ויהודה שרוני

ברכות לבביות
להולדת הבת

הארץ

התשעל תועשל

אל על

	[illegible] מינימום	[illegible]		הטמפרטורות אתמול	
אמסטרדם	0	−3	מע"ח	2	−2
אתונה	4	10	גשום	12	8
בוקארשט	0	−8	מע"ח	—	—
בריסל	1	−2	מעונן	0	−3
וינה	2	−4	מעונן	−1	−4
ז'נבה	4	2	מעונן	1	−2
לונדון	6	2	מע"ח	4	2
ליסבון	18	14	מע"ח	16	10
מדריד	13	8	מעונן	13	9
ניו־יורק	8	4	מע"ח	9	4
פאריס	4	2	מעונן	1	−2
פרנקפורט	2	−7	מעונן	0	−2
ציריך	2	−6	מע"ח	—	—
קהיר	20	15	מע"ח	23	13
קופנהאגן	0	−2	מעונן	−3	−1
רומא	11	8	גשום	9	6
שטוקהולם	1	0	מעונן	0	−4

ELAL אלעל

גם אני מזמין
אחות פרטית
מ"רפא־אל"
טלפון 053-342676
לכל הארץ 24 שעות

תעשיה עברית - שורשים
מאת ד"ר יוסי ביילין

ספורם המלא הראשון של 100 שנות תעשיה בארץ ישראל.

ספורם האנושי של חלוצי התעשיה לצד תיאור יחסי הגומלין בין ההתפתחות החברתית והפוליטית לבין התפתחותה של התעשיה בארץ.

למכירה: בחנויות "כתר" ובכל חנויות הספרים בהת' התעשיינים, אגף התקשורת טל. 650121.

חריש יבקש היום מיו"ר הכנסת להסיר חסינותו של שלמה עמר בשתי פרשיות

האזנות סתר והטרדת עד בפרשת "הפגישה הלילית" ● עמר הודיע שלא יתנגד להסרת חסינותו

מאת גדעון אלון
סופר "הארץ"

היועץ המשפטי לממשלה, יוסף חריש, יפנה היום אל יו"ר הכנסת, שלמה הלל, בבקשה להסיר את חסינותו של ח"כ שלמה עמר (יוזר) לצורך העמדתו לדין פלילי, בשתי פרשיות בהן היה מעורב.

באורח מפתיע החליט חריש לבקש הסרת חסינותו של עמר בפרשת האזנות־סתר בהן היה מעורב. לפני כשנתיים ביקש היועץ המשפטי דאז, פרופ' יצחק זמיר, מהכנסת להסיר את חסינותו של ח"כ עמר בפרשה זו. אולם חברי ועדת הכנסת דחו את בקשתו והחליטו ברוב קולות שלא להסיר את חסינותו של עמר. הם טענו אז, כי מדובר בעבירה קלה וכי הסרת חסינותו של עמר תגרום לו להוצאות כספיות מרובות. זמיר זעם על החלטת הוועדה, אולם נאלץ להשלים עימה.

במכתבו ליו"ר הכנסת מציין חריש, כי "בעניין שבעיקרו, שנים או יותר שהסתייעו באותה עבירה, מן הדין שלא יהיה האחד לוקה והשני פטור". כששלושה הורשעו בפרשה זו ונתנו את הדין, הראי שיש להסיר את חסינותו של ח"כ עמר, למען לא יהיה רק הוא פטור כשהוא חוסה בצל החסינות בעוד האחרים לוקים".

כמו כן, ביקש חריש מהכנסת להסיר את חסינותו של ח"כ עמר לצורך העמדתו לדין־פלילי באשמת הטרדת עד בפרשת "הפגישה הלילית". ח"כ עמר נאשם בכך, שיחד עם שבעה אנשים אחרים (בהם עו"ד יואל ארנון וחיים כספי), ניסה לשכנע את אלברט אוחנה מקריית־שמונה לחזור בו מתלונתו נגד ח"כ עמר כי סייע לו להשתמט משירות מילואים בלבנון תמורת הבטחה שיחזירו למקום עבודתו ב"אגד".

ח"כ עמר כבר הודיע, שלא יתנגד להסרת חסינותו בפרשה זו.

מטען חבלה גדול התפוצץ בקרית גת

מאת איתן רבין
סופר "הארץ"

מטען חבלה גדול התפוצץ אמש מתחת למשאית צבאית חונה בשדרות לכיש בקרית גת. למשאית נגרם נזק קל ובנס לא היו נפגעים. למקום הפיצוץ הוחשו כוחות משטרה גדולים שסגרו את האיזור ופתחו בחקירה.

לא צפויים שיבושים בבתי הספר

החרפה באוניברסיטאות

מאת נילי מנדלר
סופרת "הארץ" לענייני חינוך

לא צפויים שיבושים בבתי־הספר היסודיים והתיכוניים, לאחר שהוברר למורים כי האוצר יפתח בשיחות אתם. לעומת זאת, ארגוני הסגל האקדמי החריפו בראשית השבוע את עיצומיהם והלימודים "הפרונטאליים" בכל האוניברסיטאות נפסקים ב־3 אחרי־הצהריים. ביום ה' תתכנס המועצה המתאמת של ארגוני הסגל, כדי לשקול אם להחריף את העיצומים ולבטל את הבחינות ומתן הציונים בכל המוסדות להשכלה גבוהה.

יו"ר המועצה המתאמת של ארגוני הסגל האקדמיים, פרופ' גדליה שלף, אמר אתמול, כי העיצומים הם במחאה על כך שהאוצר לא חתם הסכם שכר חדש עם המורים, באפריל 86'. משא ומתן שהתנהל איתם במשך חמישה חודשים, היה קרוב לחתימה על הסכם, לפיו יקבלו המרצים תוספת שכר של כ־9.4%, פוצץ ברגע האחרון. העילה: האוצר דרש להכניס להסכם סעיף, לפיו גם אם יתייעלו האוניברסיטאות ויפוטרו עובדים, לא יקבלו אנשי הסגל הנותרים שום תוספת שכר.

פרופ' שלף ציין, כי מהעיצומים מוגבלים ברגע סטודנטים הלומדים בערב. אם יוחרפו העיצומים, הם יחולו על כל הסטודנטים.

הארץ
עיתון לאנשים חושבים

צה"ל חוקר את העדויות על התנהגות שוטרי מג"ב בבלאטה

במטרה למנוע הישנות המעשים שולבו קציני מג"ב בחוליות הסיור

מאת אורי ניר סופר "הארץ"

בעקבות העדויות והדיווחים על התנהגות חמורה של שוטרי משמר הגבול במחנה הפליטים בלאטה בסוף השבוע שעבר נפתחה אתמול חקירה מקפת ביוזמת מפקדי כוחות צה"ל ומשמר הגבול ביהודה ושומרון.

מתאם הפעולות בשטחים, שמואל גורן, אישר אתמול באוזני חברי ועדת החוץ והביטחון של הכנסת כי אכן היו כמה אירועים חריגים שבהם היו מעורבים שוטרי משמר הגבול, הם נחקרים בלי טיוח או חיפוי.

מתוך מטרה למנוע הישנות של מעשים כאלה, שולבו קציני מג"ב רבים בחוליות הסיור של משמר הגבול בבלאטה, תיגבר הנחייה המורות לכוחות משמר הגבול בשטח לגלות איפוק מכסימאלי במגע שלהם עם תושבים מהמחנה.

המפקד הצבאי של יו"ש ומפקד משמר הגבול באיזור ביקרו אתמול את המתרחש במחנה הפליטים בלאטה, ושוחחו עם קצינים בכירים ממג"ב, כדי לבחון מקרוב את הדיווחים על פגיעה בגופם ברכושם ובכבודם של תושבים מהמחנה.

היום תכונס צמרת הפיקוד של משמר הגבול ביהודה ושומרון לשיחה עם מפקדי מג"ב באיזור.

בינתיים לא מדובר על הוצאת של כוחות מג"ב ממחנה בלאטה, אך מקור בכוחות בכיר הבהיר כי אם שלטונות הביטחון לא יוכלו למנוע הישנות של התנהגות לא־תקינה מצד שוטרי מג"ב, הם לא ייכנסו עוד לאיזור.

"מצרים מקבלת החלטות ע"פ מצריותה וערביותה"

אבו־גזאלה דוחה מחאת ישראל על פתיחת משרד אש"ף בקהיר

מאת סופר "הארץ"
לעניינים ערביים

סגן ראש הממשלה ושר ההגנה המצרי המרשל אבו גזאלה הבהיר אמש, כי הביטחון הערבי אינו ניתן לחלוקה וכי מצרים מחויבת "בכל אשר תידרש על ידי האומה הערבית". עוד ציין בתום הסיבוב הראשון של שיחותיו בכוויית, כי הרשות הערבית לתעשיה צבאית, הפועלת במצרים, מסוגלת לספק את דרישות צבאות ערב בנשק ובתחמושת.

הוא דחה את מחאת ישראל על פתיחתם מחדש של משרדי אש"ף במצרים ואמר, כי מצרים מקבלת את החלטותיה על פי "מצריותה וערביותה". לדבריו, התקרית בגבול רפיח לפני שבועיים מוגבלת לאדם אחד ואינה קשורה לפעולה פיראית כלשהי.

עתוני כווית מסרו אתמול על אפשרות של מפגש בין הנשיאים מובארק ואסד בגבול הירדני סורי או בעמאן, וכי המלך חוסיין פועל בכיוון זה. במקביל, מסרו המקורות במפרץ כי ראש המודיעין הצבאי הסורי, עלי דובא, נועד עם עמיתו העיראקי ודנו בצעדים לנירמול היחסים בין שתי המדינות. עוד נמסר על חידוש הקשר בין נמלי התעופה של דמשק ובגדד ועל שיחות לחידוש קווי הטיסה בין שתי המדינות.

עתוני קהיר גינו אתמול את "הפעולות התוקפניות" של ישראל בגדה וברצועה וקראו לארגוני אש"ף להתאחד כדי לעמוד מול פעולות אלה.

הערכה שהושמעה באחרונה:

סוריה משקיעה בלוחמה כימית כי היא מתכוונת להשתמש בה

דמשק שוקדת על האופציה הצבאית ויש לקבל כפשוטן את התבטאויות ראשי המשטר המדברים בגלוי על הפעלת האופציה הצבאית"

מאת ראובן פדהצור
כתבו הצבאי של "הארץ"

"האופציה של לוחמה כימית אינה זולה. מדינה כסוריה, הנתונה בקשיים כלכליים חמורים, אינה משקיעה משאבים כה רבים בהכנת האופציה הזאת מבלי שתהיה לה כוונה להשתמש בה", הערכה זו הושמעה לאחרונה.

"אסור להוציא מכלל אפשרות שפני סוריה למלחמה. היא שוקדת על הכנת האופציה הצבאית, ויש לקבל כפשוטן את התבטאויות של ראשי המשטר הסורי המדברים בגלוי על הפעלת האופציה הצבאית נגד ישראל.

"ההנהגה הסורית לא הציבה לוח זמנים מדויק להשגת יעד "האיזון האסטרטגי" עם ישראל, ומבחינתה אין זה 'בוער'.

"הדיבורים על קיצוצים בגודלו של הצבא הסורי מוגזמים, וביסודו של דבר הם בטלים בשישים מול המצוקה הכלכלית של הסקטור הצבאי בסוריה.

"בשנתיים האחרונות, חלק גדול יותר מתרגילי הצבא הסורי הם במיתאר התקפי.

"חיל האוויר הסורי נמצא במצב הגרוע ביותר ביחס לכל זרועות הצבא האחרות, ובפועל הוא עדיין לא התאושש מהמכה שספג מחיל האוויר הישראלי ב־1982. את החולשה של חיל האוויר שלהם מנסים הסורים לאזן באמצעות טילי קרקע־קרקע."

ראיתי שמעתי

לצרפתים יש מה ללמוד בענייני הפגנות

קצין בכיר בפיקוד המרכז חזר לפני כשבוע מצרפת. מסיור לימודים שנושאו אמצעים ושיטות לפיזור הפגנות, בשימוש כוחות הביטחון הצרפתיים. במשך יותר משבוע שהה הקצין הבכיר בצרפת, האזין, סייר התרשם, וכשובו לארץ, דיווח למפקדיו כי "אין על מה לדווח". רק סיפורים על מסעדות טובות ויינות משובחים היו בפיו. להערכתו של הקצין — כך נמסר — לצרפתים עוד יש הרבה מה ללמוד מכוחות הביטחון הישראליים בשטחים, בכל הנוגע לפיזור הפגנות.

אורי ניר

שינויים על הקרקע באל־על

שינויים אישיים מרחיקי־לכת אמורים להתרחש בקרוב בצמרת חברת־התעופה אל־על. על־פי מידע ל"הארץ" ימונה ישעיהו הרשיט, מנהל סניף ישראל של החברה, סמנכ"ל לכוח־אדם במקום יונה נחושתן. נחושתן יתמנה לנציג חברת־התעופה במונטריאול שבקנדה. רות ארבל, עוזרתו האישית של המנכ"ל, רפאל הר־לב, המשמשת גם כסגן ראש אגף, תמונה לתפקיד ראש האגף לכוח־אדם. מזכיר החברה, אלי בן ישראל יתמנה לנציגה המסחרי של חברת־התעופה בלונדון. שי שוהמי, המשמש כיום ראש מינהל התעופה האזרחית במשרד התחבורה, ימונה לתפקיד היועץ המשפטי של חברת־התעופה במקום יהודית חריש, אשתו של היועץ המשפטי לממשלה, יוסף חריש.

דובר חברת התעופה, נחמן קלייכן, נמנע מהתייחס למידע זה והסכים רק לומר, כי אין המדובר במידע חדש וכי רשת השמועות פעלה מאז ומעולם.

זוהר בלומנקרנץ

חוויה ספרותית ומוסיקלית

שוחרי התזמורת הפילהרמונית אירחו אתמול בבית־האגודה של התזמורת את הסופר נתן שחם, לרגל צאת ספרו "רביעיית רוזנדורף", (הוצ' עם עובד), שזיכה אותו באחרונה בפרס ביאליק.

עלילת הספר עוסקת בארבעה נגנים של התזמורת בשנות השלושים, המקימים רביעיה וחווים את תחושת הניכור של אירופאים בפלשתינה, כשהם בונים את היחסים ביניהם לבין מולדתם החדשה. שחם היה נער באותם ימים והחלילן אורי טפליץ, מראשוני התזמורת, סיפר איך זה היה באמת. שחם הוא נגן ויולה ואילו בספר, הויולנית היא אשה שכל הגברים מתאהבים בה: גם פלובר אמר "מדאם בובארי זה אני", תידע שחם.

את התוכנית סיימה רביעיית נגנים חובבים: הקרדיולוג הפרופ' אליעזר קפלינסקי — כינור, אילנה בר־שלום — כינור, שחם עצמו — ויולה וכתב הטלוויזיה דוד ויצטום — צ'לו. שחם הקדים ואמר שזו נגינת חובבים. אם תעלה הנגינה יפה, תהיה זו חוויה מוסיקלית ואם לא — תהיה חוויה ספרותית.

ב.ש.

רובוט בהסתדרות, אין בעיות

למזכיר ההסתדרות, ישראל קיסר, אין התנגדות להכנסת רובוטים ומיכון מתקדם לתעשייה הישראלית. אתמול, במסגרת קבוצת עבודה בין לאומית הדנה בהשלכות החברתיות של הרובוטיקה, אמר קיסר כי כאיש איגוד מקצועי אין לו התנגדות להכנסת רובוטים — בתנאי שישלמו דמי חבר להסתדרות. משה שמיר, מנכ"ל "חושי ישראל", שהאזין לדברים, שאל את קיסר מה יהיו זכויות ההצבעה של הרובוטים האלה וקיסר השיב, כי לאחר שיותר כנתן כראוי, אין לו שום התנגדות לשיתופם של הרובוטים גם בהצבעות.

א.ג.

הבהרה

בקטע מאתמול על מינויו של יצחק ברמן לחבר מועצת המנהלים של חברת סקוריטס, לא היתה כוונה לקשור את המינוי עם מינויו בעבר של ח"כ אוריאל לין למנכ"ל משרד האנרגיה.

לכבוד הדלקת נר ראשון של חנוכה, הערב, עריכה ויצו מפגש דורות בין ילדים וקשישים. המסיבה נערכה לפי מיטב המסורת עם חנוכיה, שירים, והסופגניות שנשלחו במיוחד על־ידי השף של הילטון תל־אביב.

בעריכת עידית רוזנבלום

אמש בקונצרט / אורנה לנגר

אני עושה לי מנגינות

נועם שריף בשני מתוך סדרת הקונצרטים לנוער ולמשפחה עם תזמורת רשות השידור ירושלים.

דרוש יותר מקורטוב של אומץ, על מנת לנסות להתמודד בטווח שעה עם המורכבות המוצרטית הגאונית. נועם שריף העז ועשה זאת בשתי דרכים: הראשונה — באמצעות המחשה בצורת מוצרט צעיר וקטן, הכנר איתי שפירא שניגן את הפרק הראשון מתוך הקונצרטו בלה מז'ור מס' 5, שהלחין מוצרט פחות או יותר כשהיה בן גילו של איתי — 15. המתיקות המוצרטית המלאכית זכתה כאן לידי ביטוי פיוטי וכובש מבן דמותו שניגן את כל סלסולי הווריאציות בביקון וברק של ילד פלא.

הדרך השניה, המורכבת יותר לנסות להעביר לאורך הסימפוניה ה־40 וה־41 "יופיטר" את סוד המוסיקליות המוצרטית הגאונית — היתה קשה, בשל שפע הרעיונות של מוצרט עצמו.

יפה היתה התגלית של 4 הצלילים המלווים את מוצרט בכל יצירתו מעין קאנטוס פירמוס — מנגינה בסיסית עתיקה — שנועם שריף הראה כיצד היא מסתתרת בפרק הרביעי של יופיטר וכיצד היא חוזרת בכל יצירתו.

האם ניתן להביע עצב במשולש מז'ורי ושמחה במשולש מינורי? לא כשנועם שריף מציג את השאלה. ברור היה למאזין, אפילו הוא רך בשנים, שמוסיקה היא שפה ברורה שיש לה קוד סמלים קבוע, שבו ניתן להביע רגשות, בדיוק כמו בשפה המלולית. בפתיחה של הסימפוניה מס' 40 למשל אומר מוצרט שלוש פעמים שהוא עצוב ולבסוף בסקסטה שהוא אוהב. כלומר סקסטה בכל השפות — וכאן הדגים שריף בדוגמאות מסיפור אהבה באופרה־ארגנו הסקסטה הקטנה מופיעה תמיד כהצהרת אהבה.

איזה כלי נולד לנגן איזו מנגינה? גם זה זכה לפרשנות מעניינת של שריף, שהביא כדוגמה את הפתיחה למוסיקה לילה זעירה, שכאילו נולדה לתצורה ולא לתזמורת כלי מיתר. אפילו מתוך כל "הבלגן" שנוצר משפע הרעיונות בלוח זמן קצר — יצא המאזין בהבנה שמוסיקה היא שפה ייחודית להבעת רגשות ושמוצרט הוא מלחין מחונן, שרצוי לערוך מסע הכרות מעמיק יותר עם יצירותיו.

קבלת מודעות ללוח העיר
03 - 735588 - 9

הנהלת בית חולים אורתופדי
ומרכז שיקום - אלי"ן

משתתפים בצער המשפחה
על מותו הפתאומי של

רוני חוצ'נר ז"ל

הממונה על השטחים שמואל גורן:

"שורת מקרים תימרצה הפרות־הסדר, אך זה לא מרי אזרחי"

שמיר "מתחיל לחשוש" שארגוני הטרור יצליחו לחרחר ריב בישראל ● שריד: הליכוד נוקט מדיניות של "ראש סתום" במניעת מו"מ שלום

ועדות וסיעות

/ דן מרגלית

ראש הממשלה, יצחק שמיר, מסר אתמול לוועדת החוץ והביטחון כי "ארגוני הטרור מבצעים את מעשי הטרור נגד ישראל כדי... לחרחר ריב וליצור מחלוקת בקרב הציבור הישראלי... אני מתחיל לחשוש, שהם עלולים להצליח. יש לנו ניסיון היסטורי ממושך וטראגי של ריב אחים אל מול התקפות אויב. עלינו למנוע זאת בכל האפשר."

ראש הממשלה הוסיף, כי לא תמיד ניתן להימנע מאבידות בנפש, למרות המאמצים הרבים הנעשים בנדון. ארגוני המחבלים מסיתים ומחריפים, ואין לומר שאין לכך השפעה בשטחים עצמם.

הדיון נפתח בסקירת הממונה על השטחים, שמואל גורן, שטען כי גל הפרות־הסדר טבע משורה של מקרים שתימרצו את האירועים, אך לא מדובר במרי אזרחי. האוכלוסיה ממשיכה במגעה עם הממשל. גם לגורמים פנים־ישראליים היתה השפעה על האלימות. לשאלת שרה דורון (ליכוד), אמר גורן כי בין השאר הוא יכול להצביע על כלי התקשורת.

גורן אמר עוד, כי היו בעיות עם דרך טיפולם של שוטרי משמר הגבול באוכלוסיה הערבית, והנושא נבדק בצורה אובייקטיווית.

על הקונספציה של הממשלה — ליכוד כמערך — חלק ח"כ יוסי שריד (רצ), הסבור כי מדובר "במרי אזרחי בהתהוותו". הוא אינו נזקק להסתה מבחוץ. הציבור העוסק באירועים אלה גדל והולך, מקיף מבוגרים ורמת תעוזתו גוברת בעוד צה"ל מאבד חלק מהשליטה בשטחים. המערך והליכוד מתכוונים למי ראש גדול ולמי ראש קטן — הוסיף שריד — אך למעשה הליכוד מנהל מדיניות של ראש סתום ומונע משא ומתן מדיני, ובכך זורע ייאוש בקרב הפלשתינים. ייאוש שהוא הדירוס של המרי האזרחי.

ח"כ שבח וייס (מערך) הציג את הדברים כבריחה בין מי שהולך בראש פתוח לבין מי שהולך עם הראש בקיר. לא יתכן שהליכוד יתאר את המערך בצורה שקרית. ח"כ פנחס גולדשטיין (ליכוד) האשים את שריד וחבריו בהסתה ובליבוי יצרים. נשקו של צה"ל כהה. ומה צריך לעשות חייל המתגונן בשטחים המחוקים מול פורעים ופושעים?

אמנון לין (מערך) קרא לנהל משא־ומתן עם ירדן ופלשתינים מתונים אך לנהוג יד חזקה בפורעים. יש לגרש את המסיתים. ח"כ מרדכי גור (מערך) הבחין בין הטיפול הביטחוני השוטף בשטחים המחוזקים שצריך להיות יעיל לבין הסכסוך המדיני שאין לו פתרון באמצעים כוחניים. צריך להפריד בין הטיפול המדיני לבין העשייה שבכל יום — אמר גור — ותתמך על־ידי ראש הממשלה.

ח"כ אליהו בן־אלישר (ליכוד) הזהיר כי ישראל אינה לוחמת במחבלים אשר התעודדו לאחר ליל הגלשונים. כל עוד אין רודפים את מנהיגיהם ומפקדותיהם, אין זו מלחמה בהם — סבור בן־אלישר. הוא האשים כי "גורמים בממשלה" מעודדים יצירת אווירת טרור בשטחים.

לדעת ח"כ דן מרידור (ליכוד), יש ל"אנשים מסויימים" קוצר־רוח. הם נתפסים להפחדה עצמית ולניפוח הבעיות בלי להציע פתרון.

בדברי הסיכום לדרישה להאריך את המאמץ המדיני, אמר שמיר כי אין צורך בכך. אנו פועלים יומיום ושעה־שעה למען השלום. אין סתירה בין קיום הביטחון לבין פעולות מדינית למען השלום. אין לו עניין בוויכוח הסמאנטי אם המתרחש בשטחים הוא מרי אזרחי או לאו. זה מזכיר את הוויכוח אם הטרור של שנות ה־30' היה מרד ערבי או מאורעות. מה שקובע הוא, שבסופו של דבר מוגרו הערבים וקמה ישראל.

המחלוקת מערך־ליכוד החריפה אתמול בהנהלות סיעותיהם. הנהלת סיעת הליכוד קיבלה את הצעת מיכאל איתן לקרוא לקצין החינוך הראשי בצה"ל להבהיר לחיילים המפזרים את ההפגנות, כי בכך הם שומרים על המדינה. לדעת ח"כ שרה דורון, חייב שר־הביטחון יצחק רבין לפזר את מוקדי ההסתה ביהודה ושומרון.

"הראש הגדול עם השכל הקטן של המערך מלבים את האש," האשים ח"כ בני שליטא. יהושע מצא סבור כי "הטרור שואב את כוחו מתבוסתנות ובוגדנות השמאל בישראל". הוא הביא את הנהלת סיעתו לברך את אריאל שרון בהיכנסו היום לדירתו בעיר העתיקה בירושלים.

בהנהלת המערך העלו הח"כים מנחם הכהן, עדנה סולודר ואורה נמיר תביעה לקיים דיון על המתרחש בשטחים. חוסר מדיניות — טען הכהן — הוא הסיבה למתח. אך ח"כים הגיבו בחריפות נגד הליכוד. אם הוא מכנה את המערך ראש קטן, "זו עזות מצח כלפינו שיביא לפירוק השותפות בממשלה," תבע ח"כ חיים רמון. לפי נאוה ארד, פתח הליכוד במערכת הבחירות ולפי בנימין בן־אליעזר, צריך לראות שמדובר בתהליך ולא במאורעות ספציפיים לאירועים כאלה.

"הליכוד הפך שפרדים לעלילת־דם," קבל יצחק ארצי, ולפי יו"ר המערך, רפי אדרי, "העיוורון של הליכוד מול התהליכים המתרחשים בשטחים מחזק את מגמת ההתקוממות נגד ישיבתנו הממושכת בשטחים."

מחר תקיים הכנסת דיון בהצעות אי־אמון שהגישו סיעות האופוזיציה משמאל בממשלה בשל המצב בשטחים.

"עמוד דום בדברך על שרון"

יושב־ראש ועדת הפנים, דב שילנסקי (ליכוד), שיבח אתמול את השר אריאל שרון, החונך היום את ביתו בירושלים העתיקה. על כך הגיב מרדכי וירשובסקי (רצ) והתפתח ויכוח קולני.

וירשובסקי: "חרפה ובושה הוא המעשה שעושה אריאל שרון, שבמקום לדאוג לאחדות העם, הוא גורם לפירודו."

שילנסקי: "עליך לחשוב היטב לפני שתמתח ביקורת על השר שרון, בעל העבר ההיסטורי. כשאתה מדבר על שרון, עליך תחילה לעמוד דום."

העלאת אחוז החסימה

ועדת החוקה תדון בעוד שבועיים בהצעת ח"כ גרשון שפט (התחיה) להעלות ל־2.5% את אחוז החסימה בבחירות לכנסת. לצורך תיקון חוק זה, על 61 ח"כים להצביע בעדו.

ביקורת כללית על בנק ישראל עקב מדיניות שיעורי הריבית

באולם המליאה

/עמוס בן־ורד

"אם הנגיד לא מסוגל לרסן את הריבית, שיתפטר" קרא דן תיכון (ליכוד־ליברלים) בתום דיון על שיעורי הריבית במשק. תגובה זו שיקפה הלך רוח של ביקורת כללית בכנסת, בעיקר כלפי בנק ישראל.

הרקע היה העלאת הריבית לטווח קצר, בשבוע שעבר, והורדתה השבוע. שנים מן הח"כים האשימו את בנק ישראל ואת הבנקים הפרטיים "בניהול מאבקי יוקרה בעניין הריבית" על חשבון המשק היצרני. הדיון עבר לוועדת הכספים.

עלות ההון הוערכה בפי הדוברים בין 40 ל־50 אחוז לשנה ריאלית. תשעים אחוז מן המפעלים הפונים לקרן התמיכה במפעלים במצוקה עושים זאת בגלל שיעורי הריבית, ורק מיעוט קטן בגלל שכר, אמר רן כהן (רצ). כשבנק ישראל מפרסם מכרזים מוניטריים בשיעור עד 38%, מגלגלים זאת הבנקים על המשק. כל גורם שהוא עלול להתחיל בגלגול אחוזי הריבית, והיא מתעבה בזמן קצר ככדור שלג. אין שום מפעל בתעשיה או בחקלאות שיכול להתמודד עם שיעורי הריבים הנוכחיים. המערכת השלטונית חייבת לקבל את השליטה לידיה.

גרשון שפט (התחיה) אמר, כי השבוע נראה כאילו "הוציאו את העז" שהכניסו בשבוע שעבר עם ההעלאה. אך למעשה משגעים את המשק. אמנם הריבית הגבוהה מסייעת ליצוב ולהורדת האינפלציה, אבל גורמים נזקים חמורים לתעשיה ולחקלאות. עוד שלושה אחוזים על יותר מ־40 שמשלמים כיום נראים כדבר של מה־בכך. אבל באינפלציה נמוכה זהו דבר הרסני.

יגאל כהן (ליכוד־חרות) הביע תרעומת על שבתור חבר ועדת הכספים לא הטיל פיקוח ואפילו סנקציות על בנק ישראל. בשנים האחרונות, מי ששיחק בבורסה יצא עם הון עתק, מי שיצר תוצרת ולווה כסף, נשחק. הנגיד עצמו מודה שהמדיניות לא היתה נכונה. שיעורי הריבית העצומים בארץ עולים עוד יותר, שעה שבאירופה הם יורדים.

חיים רמון (מערך) אמר שביולי 1985 החליט בנק ישראל להעלות את הריבית מפני שהממשלה לא קיצצה את תקציבה. אבל האינפלציה ירדה, ועדיין הריבית גבוהה.

זה גרם נזקים חמורים למשק, שבסופו של דבר בלוס שוב מתקציב המדינה. עכשיו טוען בנק ישראל שלא הוא, אלא הבנקים המסחריים קובעים את שיעורי הריבית, כלומר "כוחות השוק". אלא שבישראל השוק משוגע. המשק נעשה קרבן המשחק התחרותי בין בנק ישראל לבין הבנקים — מי ידבק יותר במדיניות המוניטארית. יש להוריד את הריבית באמצעים מינהליים, כפי שהורדו ביולי 1985 השכר, המחירים וכל שאר מרכיבי הפסיפס הכלכלי.

דן תיכון (ליכוד־ליברלים) אמר שהנגיד הבטיח הבטחות לוועדת הכספים, אך שום דבר לא יצא מזה. מלחמת היוקרה בין בנק ישראל לבין הבנקים עושה את המשק הישראלי "חוות ניסויים" על חשבון הגורמים היצרניים בו. האינפלציה ירדה כבר תחת 10%, כלומר המשק רוסן, והממשלה מאזנת את תקציבה. למרות זאת נשארת הריבית גבוהה. על הנגיד להתפטר אם אינו יכול לרסן אותה.

סגן שר האוצר עדי אמוראי (מערך) אמר שיש להביא בחשבון שמדובר רק בריבית לטווח קצר. זו ריבית שולית, ולכן הוא מסכים שגם זה חמור. אך הלוואה לטווח בינוני או ארוך ניתנת ב־4.5 עד 5 אחוזים, כלומר במחיר נמוך מאשר בארצות הברית. בפברואר העלתה הריבית באחת בציפיה לעליית מחירים אחרי הפיחות שהיה — אך המחירים לא עלו כשיעור הפיחות. נכנסו הרבה דולרים, היה צורך לספוג אותם, וזה דירבן את הריבית עוד יותר. אמוראי הקריא תשובה של בנק ישראל, בה נאמר שהוא משפיע על שערי הריבית רק בעקיפין, על ידי קביעת שיעורי הנזילות, וכי העלאת הריבית (של השבוע שעבר) אינה מוצדקת.

ישנו מבנה הוועדה

בניגוד לדעת הממשלה העבירה אתמול הכנסת בקריאה טרומית הצעה של שלושה חברי ועדת הכספים, יגאל כהן (ליכוד־חרות), חיים רמון (מערך) ודדי צוקר (רצ), להקטנת ייצוג הבנקים בוועדה המייעצת ליד בנק ישראל. על פי החוק כיום מותר שיהיו חברים בוועדה המייעצת עד 4 נציגי בנקים מתוך 9 חברים. הצעת החוק מורידה את נציגות הבנקים לאחד בלבד.

ההצעה עברה לוועדת הכספים, שם תוכן לקריאה ראשונה.

הנשיא ישלם מס

נשיא המדינה ישלם מס הכנסה, על פי הצעת חוק של חברי ועדת הכספים, שעברה אתמול קריאה טרומית. חיים רמון (מערך) שהביא את ההצעה אמר כי היא תואמה עם הנשיא. ההצעה נתקבלה פה אחד ועברה לוועדת הכספים.

ערך את העמוד: חיים טל

אנתרופולוג אמריקאי־טורקי בא להזים מומחים לזהוי דמיאניוק

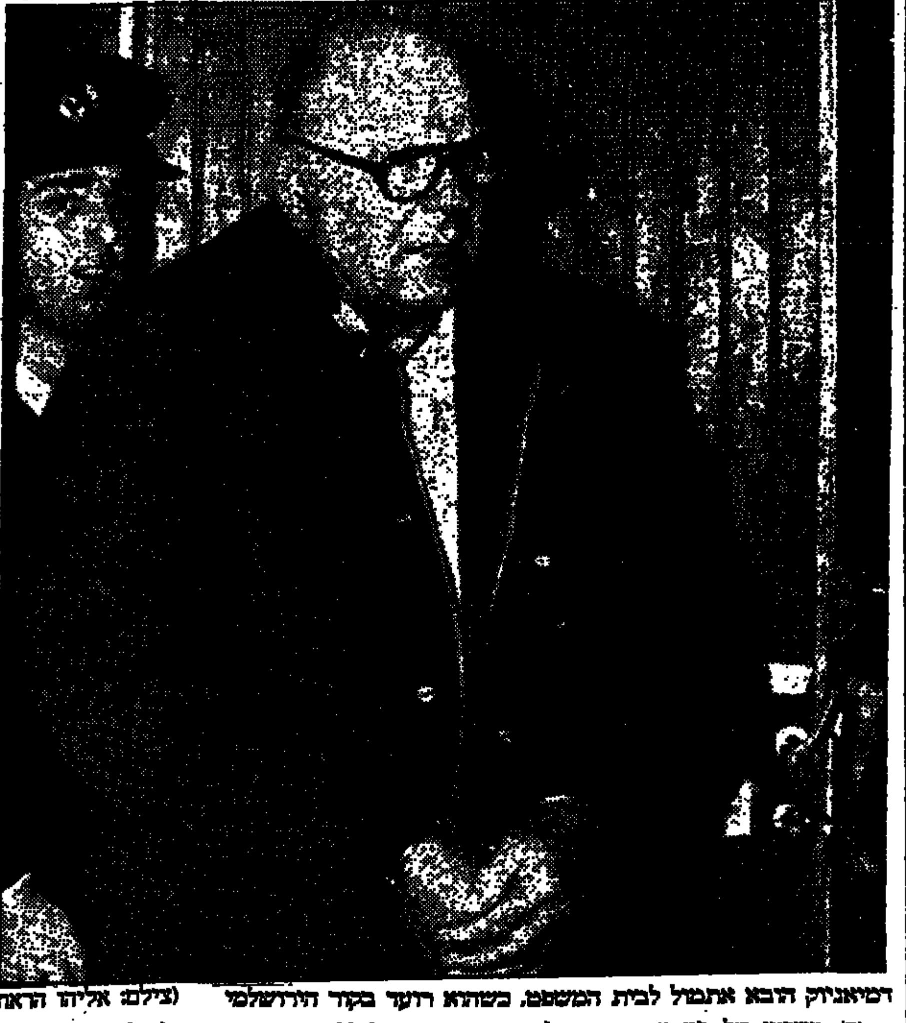

דמיאניוק הובא אתמול לבית המשפט, כשהוא רועד בקור הירושלמי (צילום: אליהו הראתי)

(ע). משפטו של ג'ון איוואן דמיאניוק חודש אתמול בבוקר בבנייני האומה בירושלים, לאחר הפסקה של כשבועיים. אתמול שמע בית המשפט את עדותו של עד מומחה מטעם ההגנה, פרופ' יאסר מחמת איסקאן, אנתרופולוג מארה"ב.

כתב עת"ם מציין, כי המומחה האמריקאי־טורקי החל רק בעדותו, ואולם הדיון המשפטי הופסק בעבור שעתיים, כדי לאפשר הצטרפות המשתתפים בהלוויית אחיו של התובע מיכאל שקד.

אולם למעשה, גם בשעתיים שנוקפו, בהן העיד איסקאן (הקרוי בארה"ב איסלון) על ידי הסניגור פול צ'ומק, הוא לא נגע כהוא זה בפרשת דמיאניוק. המומחה הובא על ידי הסניגוריה, כדי להזים טענותיהם של שני מומחים מטעם התביעה, אשר הגיעו למסקנות, לאחר בדיקה יסודית, כי האשם ג'ון איוואן דמיאניוק, הוא אותו אדם, המופיע בתמונה שבמסמך טראווניקי.

פרופ' איסקאן סיפר, כי הוא נולד בטורקיה, שם החל ללמוד באוניברסיטה של אנקרה. בשנת 1958 עבר לארה"ב. החל לעסוק במחקרים באנתרופולוגיה: מחקר בגולגלות, אנטומיה של הגולגולת ועוד. מאוחר יותר ערך מחקרים אודות שינויים ביולוגיים של אדם, תוך הסתגלות לתנאי הסביבה והוא אף השתלם באנטומיה של השלד ושל העצמות. בשנת 1976 קיבל תואר דוקטור, ומשנת 1977 שימש כפרופסור באוניברסיטת אטלנטיק פלורידה. מאז 1984 הוא פרופ' חבר באוניברסיטה.

העד פירט את תחומי המומחיות שלו, את הספרים שכתב, ואת המגזינות האקדמאים המדעיים בהם הוא חבר. כל אלה מתמקדים סביב נושאי האנתרופולוגיה.

בהקשר זה אמר בתשובה לשאלה, כי הוא הכין קלטת וידאו, על פי שיטת המפישה, במיוחד למשפט הזה, בו הוא מעיד.

תקרית קצרה

בראשית הישיבה היתה "תקרית" קצרה בין הסניגור עו"ד יורם שפטל לבין השופטים. הפרקליט הביע השתתפות בצער עם מות אחיו של התובע שקד. עם זאת הוא ציין, כי הפסקת המשפט תקשה על הסניגוריה, מאחר שאם העד, פרופ' איסקאן, יסיים את עדותו בחקירה הראשית ותוכרז הפסקה של המשפט — בגלל מות אחיו של התובע — הסניגוריה תינזק מאוד.

"אם החקירה הנגדית תתחיל רק אחרי השבוע הבא — טען עו"ד שפטל — הרי עדותו של המומחה תיקטע ואנו במצב קשה, שהרי לתביעה יהיה זמן רב להתכונן לחקירה הנגדית".

אב בית הדין, השופט דב לוין, הגיב מיד בציניות, כי אין כל החלטה של בית המשפט על דחיית המשך המשפט. אדרבא, השופטים רוצים בקשה כזו מטעם התביעה, ולפיכך החקירה תימשך באופן שוטף. "אז למה להתפרץ לדלת פתוחה? הדברים שהשמעת כאן אינם רלוואנטיים כלל" — התריס השופט.

עם זאת הודיע בית המשפט כי בשבוע זה, של חנוכה, יתקיימו הדיונים רק עד הצהרים.

אושרה הקצאת 650 אלף ש"ח לרכישת דירה עבור קונסול ישראל באטלנטה

מאת צבי זרחיה
סופר "הארץ" לענייני כלכלה

משרדי החוץ והאוצר החליטו לרכוש דירה מפוארת במחיר של 650 אלף ש"ח לקונסול הכללי של ישראל באטלנטה, ארה"ב. אתמול אישרה ועדת הכספים את הבקשה לרכישת הדירה, עבור הקונסול אחטר מאשרות.

ח"כ דן תיכון (ליכוד) אמר, כי אינו מבין מדוע משרד־החוץ רוכש דירות לנציגים הישראליים, במקום לשכור בעבורם דירות בחו"ל. תיכון אמר כי לא התנגד לבקשה, היות והמדובר בקונסול ערבי, הפועל בשירות החוץ של ישראל.

ועדת הכספים גם אישרה אתמול תיקונים לניכויים וזיכויים ממס בגין הוצאות רפואיות. נישומים שחברים בתוכניות לביטוח שיניים, בהתאם לתקנות שאושרו על־ידי שר האוצר, יוכלו לנכות מהכנסתם מחצית מסכום הטיפול עד לתקרה של 120 ש"ח לשנת המס '87.

הוועדה דחתה להיום הצעה בעניין קביעת רצפה של 1,500 ש"ח למתן זיכוי ממס עבור הוצאות רפואיות של נישום. ח"כ יורם ארידור (ליכוד), שכיהן כשר האוצר, אמר כי עד היום אינו מבין כיצד למלא בדו"ח השנתי למס הכנסה סעיף הוצאות הרפואיות. ח"כ אריאל ויינשטיין (ליכוד) אמר כי בהעברות של נישומים לקופ"ח במסגרת ביטוח הבריאות, כלולים דמי חבר להסתדרות, והמערכת מס ההכנסה אינה צריכה לתת זיכויים לנישומים בגין הוצאות רפואיות, כאשר חלק מהוצאות אלה הם דמי החבר להסתדרות.

ויינשטיין דרש התייעצות סיעתית ועל כן ידון הנושא שנית בישיבת הוועדה היום.

מעל דרום אמריקה

ואתה יושב בנוחות ונהנה מהשרות היעיל והאדיב של הצוות המקצועי של איבריה. איבריה תקח אותך למקומות היפים בדרום אמריקה – לקרנבל בברזיל, לארץ האש בארגנטינה, לחופי הזהב של קוסטה ריקה, למאצ'ו פיצ'ו בפרו ולכל מקום אחר תגיע רגוע ונינוח לאחר טיסה במטוסים הנוחים של איבריה. לאיבריה מספר היעדים הגדול ביותר מאירופה לכל יבשת אמריקה.

איבריה מציעה לך טיסות סדירות ל־27 יעדים בעשרים מדינות ואף אפשרויות לטיולים מאורגנים.

בקש פרטים אצל סוכן הנסיעות שלך או במשרדי איבריה:
תל־אביב 03-298976/7
חיפה דרך העצמאות 104 04-533261
ירושלים 02-232915

איבריה הקשר האישי שלך לעולם.

IBERIA AIRLINES OF SPAIN

רוצה פלדת בנין (ת) קנית?
צלצל לאנשי הברזל...
מ-16.12 מספרי הטלפון החדשים בקרית הפלדה, עכו:
מספר ראשי: 04-853888
מחלקת מכירות: 04-853853
מספרי הפקסימיליה והטלקס נותרים ללא שינוי:
פקסימיליה: 04-917940
טלקס: 46393
מפעלי פלדה מאוחדים בע"מ

באנו חושך לגרש!

אריאל שרון בא לירושלים
כדי להגביר איבה ומתיחות בין יהודים לערבים.
נתכנס למשמרת מחאה נגד תוכניותיו של שרון,
היום, יום ג', בשעה 19.00
נפגשים בתחנת המוניות שליד שער שכם.
שלום עכשיו

GENERAL ELECTRIC
השם מאחורי מוצרי
BLACK&DECKER
חברת "בלאק אנד דקר" העולמית רכשה את מפעלי "ג'נרל אלקטריק" למוצרי חשמל קטנים לבית, ומביאה לישראל את בשורת החורף החם.

מוצרים נוספים לבית:
★ טוסטר אובן
★ מגהצים
★ פותחן קופסאות חשמלי
★ מצנמים
★ מסרטות מיץ
ועוד...

להשיג בחנויות החשמל המובחרות וברשתות השיווק
ג'נרל מהנדסים בע"מ
הרצליה - רחי משכית 6, אזור התעשיה הרצליה טלפון: 052-552233.

صكذا عن الاصل

מחר ברומא – משפט המחבלים מארגון אבו נידאל, שהרגו 16 בנמל התעופה

חאלד אמר לתובע, כי חולייתו התכוונה להשתלט על מטוס אל על שעמד לנחות, ולפוצצו בשמי תל אביב • דו"חות באליסטיים ובדיקת הגופות העלו כי המחבלים שנהרגו נפגעו כולם לפחות ארבע פעמים מכדורי אקדח של אנשי ביטחון ישראליים

רומא (ע"ה) מחר ייפתח ברומא משפטם של אבו נידאל ושני טרור־יסטים מארגונו שביצעו פיגוע שנערך לפני שנתיים בנמל התעופה של רומא, פיגוע בו מצאו את מותם 16 איש.

כל השלושה יואשמו בביצוע טבח, שהעונש עליו מאסר עולם. רק אחד הנאשמים נמצא במעצר בכלא הבטחוני רביביה שברומא.

בבית המשפט יופיע איברהים מחמוד חאלד, הניצול היחיד מחוליה של ארבעה מחבלים שתקפו את דל־פקי אל על וחברת תעופה אמריק־אית ברימוני יד ובנשק אוטומטי, ב־27 בדצמבר 1985, והרגו 16 איש.

חאלד, שנפצע קשה בחילופי הירי עם אנשי ביטחון ישראליים שהרגו את שלושת חבריו, יהיה בן 20 עם פתיחת המשפט. הנאשם הש־לישי הוא ראשיד אל־חמיידה הנ־חשב כעוזר בכיר של אבו נידאל. כדוגמת מנהיגו, הוא עדיין מבוקש על ידי כוחות משטרה ברחבי העולם.

ברומנית עם הטבח, שנערך בנמל התעופה של פיומיצ'ינו, נערך פיגוע דומה בנמל התעופה של וינה, ושם נהרגו שלושה אנשים. שני ערבים נידונו במאי למאסר עולם על פיגוע זה בווינה.

מקורות בית המשפט אמרו, כי יש להניח שלאחר הפתיחה הרשמית של המשפט ברומא, יידחה המשכו עד לאחר חג המולד.

הבסיס – בסוריה

בדו"ח, שהגיש התובע הכללי דר' מניקו סיקה, שעליו מבוסס המשפט, נאמר כי ארגון הטרור של אבו נידאל היה אחראי לשני הפיגועים בנמלי התעופה. הוא הוסיף כי בסיסם של המחבלים בסוריה ויש להם קשרים עם השירות החשאי הסורי. חלק רב מן הדו"ח מבוסס על הודאות שמסר חאלד, ואשר אושרו בחלקן הגדול על ידי ראיות אחרות.

חאלד אמר לתובע, כי חולייתו התכוונה להשתלט על מטוס אל על שעמד לנחות, ולפוצצו בשמי תל אביב. כולם היו מוכנים למות בפיגוע זה.

"חמיידה נתן האות"

התובע סיקה אמר, כי אבו נידאל וראשיד אל־חמיידה תיכננו את ההתקפה ברומא, וכי חמיידה קרוב לוודאי היה בנמל התעופה ונתן את האות להתחלת הפיגוע. לוא היה הפיגוע מצליח, קרוב לוודאי היה מצטרף לחוליה.

דו"חות באליסטיים ובדיקת הגו־פות העלו, כי המחבלים שנהרגו נפגעו כולם לפחות ארבע פעמים מכדורי אקדח של אנשי ביטחון ישראליים בנמל התעופה, שבהם לא הבחינו המחבלים בעת התצפית שלפני הטבח.

אחרי המשפט באשמת ביצוע טבח, מצפים כי שלושת הערבים יואשמו יחד עם תריסר נאשמים אחרים במשפט שני על השתייכות לכנופיה מזויינת.

האשמות אלה קשורות לשורה של התקפות באיטליה, כולל פיצוץ של בית קפה הומה ברומא, שבו נפצעו 39 איש ב־1985.

הדו"ח המפורט של התובע סיקה זרע אור חדש על הפעולות של קבוצת אבו נידאל, מסר פרטים על אימונים, מטרות ושיטות, כולל השימוש במחבואי נשק ברחבי אירופה.

חמיידה נתן את האות

החשודה בפיצוץ המטוס הדרום־קוריאני תיחשף, כנראה, ערב הבחירות בסיאול

המטרה: לעורר סולידריות עם מועמד מפלגת השלטון • רבבות התכנסו בבירה, כדי להוקיע את צפון קוריאה

סיאול (ע"צ וע"ר). צעירה אסיא־תית החשודה, כי הטמינה פצצה במ־טוס דרום קוריאני, שנעלם לפני שבועיים ובו 115 איש, הועלתה כנראה למטוס בדרכו לסיאול ושם היא עשויה לסייע בעקיפין למועמד מפלגת השלטון, בבחירות לנשיאות שיערכו מחרתיים – מסרו שלושה עי־תוני דרום קוריאה.

משרד החוץ סירב לאשר כי הצע־ירה, החשודה שהיא סוכנת צפון קוריאנית, הגיעה מבחריין בלווית של חוקרים דרום קוריאניים.

דרום קוריאה ביקשה בשבוע שעבר מבחריין את הסגרתה של הצעירה, אך לא ניתן אישור רשמי לכך שבחריין נענתה לבקשה זו.

עדי ראייה מסרו, כי הם סבורים שהאשה הובאה אתמול למטוס מכלא האמים בבירת בחריין, מאנא־מה, וכי עשרות מכוניות של כוחות הביטחון הקיפו את המטוס עד להמראתו.

החשודה היא סינית ממוצא צפון קוריאני, באי האפזי, בת 23, והיא היתה מצויידת בדרכון יפאני מזוייף.

כדי לעורר סולידריות

בסיאול סבורים, כי יתכן שהצע־ירה תוצג לציבור ערב הבחירות לנשיאות, כדי לעורר סולידריות עם מועמד מפלגת השלטון, מפלגת הצדק הדמוקרטית, רוה טאיוו.

רוה מתמודד עם שני מועמדים של האופוזיציה, בבחירות ישירות ראשונות לנשיאות דרום קוריאה מזה 16 שנה.

החשודה ניסתה להתאבד בבליעת רעל לאחר שהגיעה לבחריין ושם נעצרה על ידי המשטרה. בן לווייתה מת לאחר שבלע כמוסת ציאניד.

אתמול התכנסו רבבות אזרחים בסיאול, כדי להוקיע את צפון קוריאה. החשודה כי היא קשורה בהיעלמו של מטוס הנוסעים הדרום קוריאני.

תוגבר ההגנה

בתוך כך הורו שלטונות דרום קוריאה להגביר את ההגנה על המועמדים לנשיאות, ואת אמצעי הביטחון מסביב לתחנות הקלפי, כדי למנוע אלימות בבחירות.

מפקד המשטרה מסר לכתבים, כי הוא ישלח 47 אנשי ביטחון חמושים לכל אחד ממועמדי הממשלה והאו־פוזיציה.

בשבועות האחרונים הותקפו שלושת המועמדים המובילים באב־נים, בקבוקי תבערה ורימוני גאז מדמיע.

120,000 אנשי המשטרה בדרום קוריאה כבר הועמדו בכוננות עליו־נה, ונמסר כי לפחות שני שוטרים חמושים יוצבו בכל אחת מ־13,600 הקלפיות ברחבי המדינה.

נעדרים 27 אנשי מיכלית בבעלות איראן, המנוהלת בידי נורווגים

המיכלית הותקפה בטילים מדגם "אקסוסה" ע"י מטוסים עיראקיים

אוסלו (ע"ר). [illegible] הצוות של מיכלית בבעלות איראן, המנוהלת על ידי נורווגים, נעדרים, כי מצאו את מותם לאחר שמטוסים עיראקיים פגעו במיכלית, פעמיים תוך כמה שעות – נאמר בהודעה שפורסמה כאן אתמול.

דובר משרד החוץ פר פאוסט, אמר לכתב רויטר, כי השגרירויות הנורווגיות במפרץ ומקורות ימיים דיווחו לאוסלו, כי נתגלו שרידיהן של שתי גופות, לאחר התקפה על המיכלית בת 218,467 טונות "סר ראגנאר" שנערכו בימים ה' וו'.

נמשכים החיפושים

"לפי המידע שבידינו נעדר הצוות כולו, כולל הקברניט הנורווגי," אמר הדובר, והוסיף: "נמשכים החיפושים ואין אנו יכולים לומר בביטחון שכולם מצאו את מותם".

עוד אמר הדובר שצוות האניה היה מורכב בעיקר מפיליפינים ופו־לנים, פרט לקברניט שהיה נורווגי.

מקורות ימיים לא הצליחו לקבל פרטים ברורים על מה שהתרחש, כאשר המיכלית הותקפה בטילים מדגם "אקסוסה", ההתקפה נערכה [illegible] האניה התלקחה ועתה גוררים אותה לנמל [illegible].

הקברניט הנורווגי של האניה הוא אולף לורי, בן 58, מברגן. אם אכן יאושר, כי מצא את מותו, יהיה זה הקרבן הנורווגי הראשון במלחמת המפרץ.

במלחמת המיכליות הבלתי מוצהרת המתנהלת עתה במפרץ כבר מצאו את מותם למעלה ממאה יורדי ים. עיראק ואיראן תקפו במהלך שנה זו עד כה 155 אניות.

מזכר ההבנה בוואשינגטון

(סוף מעמוד 1)

מיקס.

הבקור החל אתמול בבוקר בטקס קצר בפנטגון בו חתמו רבין וקר־לוצ'י על מזכר ההבנה החדש בין ישראל לארה"ב. מזכר זה שונה מקודמיו, שהראשון בהם נחתם בשנת 1977, בכך שהוא יהיה לעשר שנים (לעומת חמש) ורבות מן המגבלות והסייגים הנוגעים לסוגי פריטים אותם יכולה ישראל לייצר עבור הצבא האמריקאי ומגבלות רבות על עבודות תחזוקה נמחקו ממנו. בכך הורחבה בהרבה יכולתה של ישראל להנות כלכלית משיתוף הפעולה הצבאי הזה. אולם גורמים במימשל הדגישו כי אין במזכר זה משום הבטחה להעביר לישראל עבודות ללא מכרז וישראל תצטרך להתמודד עם חברות אחרות בטיב ובמחיר כדי לזכות בעבודות. "המזכר הזה", אמר גורם אמריקאי, "דומה לחליפת טוקסידו. אבל עדיין צריך לזכות להזמנה למסיבה". במהלך הטקס שיבח קרלוצ'י את שתוף הפעולה עם ישראל והבטיח כי הממשל ימשיך לסייע לה בכל יכולתו.

מו"מ מייגע על המחיר

החלק המרכזי בדיונים אתמול הוקדש למו"מ מייגע בשאלת מחיר מטוסי האף 16, כאשר כאן בנושא זה קיימים שני קשיים עיקריים: המחיר אותו נקבה חברת ג'נרל דיינ־מיקס הגבוה ממה שניתן לישראל להבין לפני מספר חודשים, ושאי־פה של ישראל מתשלום עבור המחקר והפתוח של המטוס, סכום הנגבה מכל מדינה שאיננה חברה בנאט"ו שרוכשת ציוד צבאי אמריקאי ואשר עלול להגיע עד כ־1.5 מליון דולר ממחיר המטוס.

מקורות בפנטגון מסרו כי הממשל יעשה מאמץ לשכנע את ג'נרל דיינמיקס לתת לישראל את מטוסי האף 16 במחיר הנמוך ביותר האפשרי אך מנגד הם נמנעו מלומר אם הממשל יהיה מוכן מצידו לוותר על מלוא הוצאות המחקר והפתוח בהתחשב באפשרות שישראל תייצר חלקים מן המטוס בישראל.

מיקוח נוסף התנהל בשאלת חלוקת הכספים לפתוח הטילים נגד טילים (טילי "חץ"). ישראל מבקשת שהממשל ישתתף ב־90 אחוזים מעלות הפרויקט המוערך, בסך של כ־300 מליון דולר ואילו הממשל מבקש השתתפות ישראלית גבוהה יותר. הערכות בסוף השבוע היו שניתן יהיה לקבל מהממשל השתת־פות של 90 אחוזים "בתנאי שישראל תעמוד על שלה" כדברי מקור אמריקאי.

ויינברגר ביקש מרבין הבהרות נוקבות על המתרחש בשטחים, על הפרות הסדר ובמיוחד על הדרכים והאמצעים בהם נוקט צה"ל כדי לפזר ההפגנות. גורמים בכירים במחלקת המדינה הביעו דאגה עמוקה מן הדרך בה מטפלת ישראל בהפגנות וועדת החוץ של בית הנבחרים זימנה אתמול דיון מיוחד בנושא זה. לדברי מקורות אמריקאיים "קיימת תחושה שדרכי התגובה של ישראל להפגנות אינן פרופורציונאליות וכי על צה"ל למצוא דרך תגובה שלא תגרום למותם של ילדים ונשים".

רבין ימשיך היום את ביקורו כאשר סדרת פגישותיו היום כוללת חברי קונגרס בהם ראשי ועדות השירותים המזויינים בבית הנבחרים והסנט וחברי קונגרס תומכי ישראל.

השביתה בבנק לאומי

(סוף מעמוד 1)

הסניפים ביחותם. על פי נתוני ההנהלה ניפתחו לקהל רק שישה סניפים כאשר גם בחלק מאלה לא ניתנו שרותים. מרבית הסניפים – 244 במספר – היו סגורים. ועד העובדים טען אתמול בבוקר שע־שרות סניפים ניפתחו.

בנק לאומי הגיע להסדר עם הבנקים לפיהם ניתן יהיה למשוך 300 שקל ביום באמצעות פנקס המחאות ועוד 100 שקל באמצעות הכספומט. במקביל ניפתחו מוקדים אזוריים שנועדו לפתור בעיות מיוחדות כמו פתיחה דחופה של כספת.

אתמול מיהרו לקוחות בל"ל למשוך כספים דרך הבנקים האחרים אך בשעות הערב הודיעה הסתדרות עובדי הבנקים שלא תסכים לבצע את ההסכם הפוגע בעובדי בנק לאומי. עובדי הבנקים האחרים נידרשו לא לשתף פעולה עם הנהלת בל"ל כך שיתכן והיום לא ניתן יהיה למשוך כספים דרך הבנקים האחרים.

כנסי הסברה מיום ה'

ועד עובדי בל"ל החליט לפרסם מודעות על כנסי הסברה שיערכו בכל רחבי הארץ. כנס ראשון יערך ביום ה' בסינרמה לעובדי אזור תל אביב ויהיה מיועד למנהלים ופקי־דים כאחד.

הועד מציין כי במשך תקופה ארוכה נהג באיפוק כדי לאפשר להנהלה לפתוח בתקופה חדשה לטובת הבנק. מאבקי הועד לא פגעו, אומרים חברי הועד, ביכולת הלקוחות לקבל שרותים שוטפים. ההנהלה לעומת זאת סגרה את הבנק בפני הלקוחות צעד שהועד לא העז לעשות.

מרבית העובדים קבלו בתדהמה את החלטת הנהלת בל"ל להשבית את הבנק. חלק מהעובדים הביעו אכזבה מכך שהסכם השכר שהבטיח להם תוספת של 24 אחוז לשכרם לא מומש.

הנהלת בל"ל עידכנה את בנק ישראל בכוונתה להשבית את הבנק אך בנק ישראל טרם פירסם הכרזה על הפסקת השרותים הבנקאים. למעשה עד אמש בל"ל אף לא ביקש מבנק ישראל להכריז על הפסקת שרותים.

למפקח על הבנקים אמנון גול־דשמיט הסמכות לפרסם הכרזה על הפסקת מתן שרותים על ידי הבנק. משמעותה של ההכרזה הינה דחייה בעשיית פעולות ומילוי התחייבויות שהבנק היה רשאי לעשותם בגין הפסקת שרותים. סעיף אחר קובע שבנק שבהפסקה לא ישא באחריות פלילית או אזרחית בשל מעשה או מחדל הנובעים מהפסקת השרותים שעליהם חלה ההכרזה. הבנק נושא באחריות כל עוד לא הכריז המפקח על הפסקה במתן שרותים.

בנק ישראל איננו צד

צבי זרחיה, מוסר "הארץ" לע־נייני כלכלה, מוסר כי בנק ישראל לא התערב אתמול בהחלטת בנק לאומי להשבית את סניפי הבנק.

בבנק המרכזי הסבירו בתשובה לשאלה כי הנהלת בל"ל אמנם הו־דיעה לבנק ישראל על ההשבתה אך לא היתה צריכה לבקש על פי החוק, אישור לצעד זה ואף לא ביקשה אותו. בל"ל גם לא ביקש כי הפיקוח על הבנקים יפרסם הכרזה בדבר "הפסקת השירותים הבנקאיים".

מקורות בבנק ישראל הבהירו כי הבנק המרכזי אינו צד בסכסוכי עבודה במוסדות בנקאיים ועל כן אינו נוקט עמדה לגבי ההשבתה גופה.

יהודית וינקלר, מוסרת "הארץ", מוסרת כי ההסתדרות תובעת מהנהלת בנק לאומי לפתוח את סניפי הבנק לקהל ולהמשיך בדיו־נים עם הסתדרות הפקידים והועד הארצי של עובדי בל"ל במגמה להביא לסיום מהיר של סכסוך העבודה. מזכירות הסתדרות הפקי־דים שמעה אתמול דיווח על סכסוך העבודה בבנק לאומי מפי המזכיר הארצי משה בית דגן ומפי אלקנה לבקוביץ מזכיר סיעת עובדי הבנקים.

ערך את העמוד: חיים כל

נידחו השיחות הישירות בין נציגי ניקאראגואה והקונטראס בתמיכת ארה"ב

מנאגואה, ניקרגואה (ארפ"י). השי־חות הישירות הראשונות בין נציגי ניקאראגואה ונציגי הקונטראס שב־תמיכת ארה"ב נדחו לבקשת ניקאראגואה, מסר רדיו סאנדינו הרשמי, אתמול.

הרדיו מסר כי הממשלה ביקשה את הדחיה בשיחות האמורות היו להתחיל אתמול בסאן דומינגו שברפובליקה הדומיניקנית, "מסיבות טכניות".

הרדיו לא פירט.

הקרדינאל מיגל אובנדו אי בראבו שתיווך בין הצדדים בניסיון להגיע להפסקת אש במלחמה הנמשכת כבר 7 שנים, דחה באורח זמני את נסיעתו לסאנדומינגו, אמר חוספה ריברה, מזכירה בשרותו של הק־רדינאל.

היא אמרה כי במקום זאת יצא הקרדינאל לביקורים בכמה מקהילו־תיו בערי השדה וכי לא התיר לה כל מידע.

אובנדו אי בראבו, ראש הכנסיה הקאתולית בניקרגואה אמר שלשום כי פגישה בדרג נמוך של יועצים טכניים תוכננה לאתמול בסאן דומינגו.

הוא אמר כי המפגש יהיה בין מומחים הבקיאים בנושאים צבאיים, אלא שיותר מכך הוא לא פירט.

שר הנפט האיראני, גולאמרזה אגאזאדה, חזר אתמול לטהראן מוועידת אופ"ק שנערכה בווינה. צלמי־עיתונות לא הורשו לצלם את השר האיראני מקרוב, ונאלצו להזדקק לעדשות טלסקופיות. (תצלום: איפי)

לקאספארוב יספיקו רק 12 נקודות כדי להחזיק בכתר

קארפוב ביקש פסק־זמן אחרון

(ע"צ וע"ר). אלוף העולם לשעבר בשחמט, אנאטולי קארפוב, ביקש אתמול את פסק־הזמן השלישי והאחרון שלו, כדי לדחות את המשחק הד־23 של אליפות העולם, נגד מחזיק הכתר גארי קאספארוב.

המשחק יתנהל מחר, וההתמודדות כולה אמורה להסתיים עם המשחק הד־24, אלא אם ינצח קאספארוב במשחק הד־23. התוצאה היא כעת 11:11, ולקאספארוב מספיקות 12 נקודות כדי להמשיך ולהחזיק בכתר.

גם אם ינצח קארפוב במשחק הבא, עדיין יוכל קאספארוב לזכות בהתמודדות כולה, אם ינצח במשחק האחרון.

מדינת ישראל
משרד התקשורת
המועצה לשידור טלויזיה בכבלים

מכרזים למתן זכיונות לשידורי כבלים

בתוקף סמכותה לפי חוק הבזק (תיקון מס' 4), התשמ"ו־1986 (להלן – חוק) ותקנות שהותקנו לפיו. מפרסמת בזה המועצה לשידורי כבלים שנתמנתה לפי החוק (להלן – המועצה), מכרזים למתן זכיונות להקמת תחנת שידור והפעלת שידורי כבלים באזורים המפורטים להלן בהודעה זו.

א. אזורי המכרזים

1) אזורים מס' 04 ו־22 – קרית שמונה ובת־ים (מציע רשאי להגיש את הצעתו לשני האזורים במצורף או לאחד מהם בלבד, אך תועדף הצעה לשני האזורים במצורף)
2) אזור מס' 18 – פתח תקווה
3) אזור מס' 21 – תל־אביב איילון
4) אזור מס' 29 – באר־שבע

גבולותיו המדוייקים של כל אזור הם כמסומן במפות שהעתקיהן מצורפים למסמכי המכרז.

ב. הזכות להשתתף במכרז

במכרזים אלה רשאי להשתתף מי שמתקיימים בו תנאים אלה:
1) הוא אזרח ישראל ותושב בה, או הוא תאגיד רשום בישראל שחמישים ואחד אחוזים לפחות מאמצעי השליטה בו הם בידי אזרח ישראל ותושב כאמור, או בידי תאגיד שמתקיים בו התנאי האמור;
2) הוא לא הורשע בעבירה שיש עמה קלון, ואם הוא תאגיד – מנהלו, או אדם שהוא בעל ענין בתאגיד, לא הורשע כאמור;
3) הוא לא תאגיד שהוקם על פי דין, חברה ממשלתית, רשות מקומית או תאגיד שאחד מהאמורים הוא בעל ענין בו.

להלן ייקרא כל העונה על התנאים האמורים – "משתתף במכרז".

ג. הזמנה להגיש הצעות

I משתתף במכרז מוזמן להגיש הצעתו למועצה החל מיום 13.3.88 ועד יום 15.3.88, ועד בכלל, בין השעות 9:00 עד 14:00, הצעה שתוגש שלא במועדים הנקובים לעיל לא תתקבל.
II משתתף במכרז ימסור את הצעתו במשרדי המועצה, שבמשרד התקשורת, רח' ההסתדרות 22 ירושלים (להלן – מען להגשת הצעות).

ד. מסמכי המכרז ותנאיו

משתתף במכרז יוכל לקבל את מסמכי המכרז במשרדי המועצה במען להגשת הצעות בימים א', ב' ו־ד', בין השעות 09:00 עד 14:00, לא יאוחר מחודש ימים שלפני המועד האחרון להגשת הצעה כאמור בסעיף ג'.

מסמכי המכרז יימסרו למשתתף במכרז כנגד הצגת טופס הפקדה מקורי של סך 5,000 ש"ח לחשבון מספר 0־24707־6 בבנק הדואר; הסכום האמור לא יוחזר.

מסמכי המכרז כוללים את אלה:
1) נוהל להגשת הצעות;
2) תיאור גבולות האזור;
3) עיקרי תנאיו של הזכיון;
4) מיפרטים טכניים;
5) טופס פרטה להגשת הצעה על נספחיו;
6) נוסח ערבויות בנקאיות;
7) מעטפת המכרז.

משתתף במכרז שיהיה מעוניין לקבל, בנוסף על מסמכי המכרז, עותק של החוק, תקנות שהותקנו לפי פרק ב'1 לחוק או כללי המועצה – יוכל לקבלם ללא תשלום נוסף.

ה. אופן הגשת ההצעה

I מציע במכרז יגיש את הצעתו בהתאם לנוהל להגשת הצעה המפורט במסמכי המכרז, על טופס הגשת ההצעה ונספחיו המהווים חלק ממסמכי המכרז.
II במצורף לטופס הגשת ההצעה ונספחיו, יצרף מציע ערבות בנקאית על סך 200,000 (מאתיים אלף ש"ח) צמודים למדד שנוסחה יהיה בהתאם לתנאים המפורטים במסמכי המכרז; מציע המבקש להגיש הצעה לשני האזורים מס' 04 ו־22 במצורף, יצרף להצעתו ערבות בנקאית אחת בלבד.
III הצעה שתוגש שלא בהתאם לאמור בהודעה זו ובנוהל להגשת ההצעה – תיפסל על הסף. המועצה אינה מתחייבת לקבל הצעה כלשהי מן ההצעות.

בדבר פרטים נוספים על האמור בהודעה זו ניתן לפנות אל מנהל האגף לשידורי טלויזיה בכבלים ולמנויים במשרד התקשורת, רח' ההסתדרות 22 בירושלים,טל: 02־223921, בימים א', ב' ו־ד', בין השעות 9:00 עד 14:00.

כ"ד בכסלו התשמ"ח
(15 בדצמבר 1987)

דוד הרניק, עו"ד
יו"ר המועצה
לשידורי כבלים

פלשתינים הוצאו להורג בידי ארגון אבו נידאל

ארגון הטרור: "הורו בריגול למען ישראל"

(ע"ד). ארגון הטרור של אבו נידאל הודיע ביום שני, כי הוציא להורג "שלושה פלשתינים, שהורו בריגול למען ישראל". בהודעה שנמסרה לסוכנות ידיעות בינלאומית במערב ביירות המוסלמית, הודיע "פתח המועצה המהפכנית", כי הם הואשמו באיסוף מידע על בסיסים צבאיים פלשתיניים למען ישראל.

הם הוצאו להורג ב־26 בנובמבר, לאחר שהודו בבית משפט מהפכני, כי ביצעו "פשעים נגד המהפכה הפלשתינית המזויינת", נאמר בהודעה. לא הוסבר אם השלושה היו חברים בארגונו של אבו נידאל.

בהודעה שפרסם ארגונו של אבו נידאל ב־7 בנובמבר, נאמר, כי נחשפה תוכנית להרוג את מנהיגי הארגון, וכי הקושרים הוצאו להורג. אז מסר הארגון כי התוכנית תוכננה על ידי צוות־כיון ישראלי־ירדני, בעזרת סוכנים הנאמנים ליאסר ערפאת.

ממשלת מרוקו ביטלה הוראה שאסרה כניסה לתיירים עם חותמת ישראלית בדרכונם

מאת אליהו זהבי
סופר "הארץ"

מאראקש (מיוחד ל"הארץ"). ממשלת מרוקו ביטלה הוראה המחייבת תיירים להציג דרכון ללא חותמת של ביקור בישראל. הוראה זו חייבה בעבר תיירים שביקרו בישראל להציג דרכון חדש ללא חותמת כניסה לישראל, בעת ביקור במדינות ערב.

במדריך לתיירים שפרסם כי הוצאת "פוליטיקן" (קופנהאגן) בקיץ האחרון בסעיף "אשרות" עדיין מוזהרים תיירים, כי חותמת כניסה לישראל תמנע את כניסתם למרוקו. אך בשגרירות מרוקו בקופנהאגן נמסר לי, כי הוראה זו "מיושנת" ובטלה.

בביקורי כאן פגשתי תיירים שהציגו דרכון עם חותמות כניסה לישראל ודרכונם הוחתם בחותמת כניסה למרוקו ללא הצגת שאלות או קשיים כלשהם.

רק כמה מאות יהודים מתגוררים עדיין בגיטו העתיק של מאראקש באזור הקסבה. הגיטו היהודי גובל בחומת ארמון אל־באהיה — אחד מארמונותיהם של מלכי מרוקו. מרבית דיירי הגיטו היום הם מוסלמים. באחת הסמטאות המרופשות, סמטה צרה ברוחב מטר וחצי מצוי בית הכנסת. הבית מוקף חומה, ללא כל ציון או סימן יהודי כלשהו. רק בסיוע מדריך מקומי מצאתי את מיקומו של בית הכנסת.

שער ברזל חלוד חוסם את הכניסה לחצר פנימית בתוכו מצוי בית הכנסת, באולם שאורכו כעשרים מטרים ורוחבו חמישה מטרים. דלת הכניסה לבית הכנסת נעולה, והמפתח מוחזק בידי שומר מוסלמי. גם על דלת הכניסה לבית הכנסת אין כל סימן יהודי.

באולם התפילה מוצב על אחד הקירות סמל מגן דוד, לוח שנה עם תצלום הרבי מלובביטש ובמרכזו רוכן לחזן.

על שאלותי אימתי מתקיימות תפילות בבית הכנסת, מסר השומר המוסלמי כי בליל שבת באים יהודים לתפילה. להערכתו, מתגוררים כיום בגיטו כשלוש מאות יהודים. לא ניתן לי לאמת את הערכתו.

סמוך לשער הכניסה לארמון אל־באהיה מצאתי בבית מסחר מהודר המיועד לתיירים המבקרים את הארמון, אחד מאתרי התיירות המפורסמים ביותר של מאראקש מוצגי "יודאיקה": בין מאות שטיחים ואוספים של תכשיטי זהב וכסף, עבודות נחושת ושאר מוצרי־מזכרת המיועדים למכירה לתיירים, מוצגים בתוך תיבת זכוכית תשמישי קדושה יהודיים וספרי תפילה. בין היתר שני גלילים של ספר תורה.

בעקבות שורת תקריות אנטישמיות

כ־800 הולנדים ובהם נציגי כל המפלגות הפגינו נגד אנטישמיות

(עסט"א). מאות לא־יהודים השתתפו בשבת בערב בהפגנה באמסטרדם נגד עליית האנטישמיות בהולנד, בחסות כל המפלגות הפוליטיות, האיגודים המקצועיים, מועצת הכנסיות וארגוני אמנים.

בהפגנה השתתפו כ־800 איש, רובם לא־יהודים. היא נערכה ב"בית משה", בעבר כנסיה קתולית, ברובע היהודי לשעבר באמסטרדם. ההפגנה נערכה בעקבות תקריות אנטישמיות שונות, ובייחוד הסיפתו של השחקן היהודי ז'יל קרואה, לאחר שמיחה נגד הצגת מחזה של המערב גרמני פאסבינדר.

הנואם הראשי היה דיק דולמן, יו"ר הבית השני של הפרלמנט, שהתנגד כל הזמן להצגת המחזה האנטישמי. אך הוא הזהיר כי אין להגיב באלימות על אלימות והגזרויות, אלא יש לפנות לבתי המשפט.

כן אמר: "העבריינים שוב יוצאים מחוריהם. אך מה שמעורר דאגה איננו בראש וראשונה עבריינים אלה, אלא ה"חכמים" הטוענים כי אל להם, ליהודים, להיות רגישים יותר על המידה".

זמן קצר לפני נעילת האסיפה, נאלץ היו"ר לבקש את הציבור לצאת בנהירות האפשרית, משום שאלמוני טילפן כי פצצה הוטמנה באולם. לא נמצאה פצצה כזאת.

5,1 מיליון דולר — רווחי חברת התעופה המלכותית הירדנית ב־87'

תנועת הנוסעים גדלה ב־8% והגיעה ל־1.2

רבת עמון (אי"פ). יו"ר חברת התעופה המלכותית הירדנית אמר אתמול, כי החברה צפויה להרוויח בשיעור של 1.7 מיליון דינר (5.1 מיליון דולר) בשנת 1987 והיא מתכננת מסלולים חדשים למיאמי ולמונטריאול.

עלי גנדור מסר במסיבת עיתונאים, תנועת הנוסעים גדלה השנה ב־8% והגיעה ל־1.2 מיליון, כשהגידול הניכר ביותר — גידול של 12% — צפוי בטיסות החברה לצפון אמריקה: ניו יורק, שיקגו ולוס אנג'לס.

החברה ששינתה את שמה מ"עליה" בתחילת 1987 מוכרת בהדרגה מניות לציבור ולעובדיה.

הפחיתה את חובה על ידי מכירת המטוסים ושכירתם בחזרה.

גנדור מסר כי החברה הירדנית מפעילה הרולה, כיוון שכל חובותיה משועבדים למטבע האמריקאי. הוא ניבא כי התעריפים המוזלים באירופה יעלו את מספר הנוסעים וכך יימנע הפסד כתוצאה מהירידה בהכנסה לנוסע.

מעובדי מדינה רבים ביוגוסלאוויה יישלל הרכב שנוצל לצרכים פרטיים

בלגראד (ע"ד). ממשלת יוגוסלוויה רוצה לשלול מכוניות מעובדי מדינה רבים, משום שהיא גורסת כי ניצלו לרעה כלי רכב אלה לצרכים פרטיים, מסר אתמול העתון "פוליטיקה אקספרס".

העתון מסר מפי סגן שר המשפטים, בלאגויה ניקוליץ', כי הממשלה שוקלת לצמצם במידה ניכרת את מספר המכוניות הרשמיות בשנה הבאה, ולהגביל את השימוש בהן לשרי ממשלה.

העתון מסר, כי לממשלה 800 מכוניות רשמיות ו־26 אוטובוסים. 176,000 מכוניות רשמיות נוספות שייכות לחברות ממשלתיות. הניצול לרעה של מכוניות רשמיות למטרות פרטיות "בולט יותר ויותר. התורם לאווירה פוליטית שלילית", הדגיש העתון.

ראש ממשלת בלגיה מארטנס התפטר עקב ירידת כוחה של הקואליציה בבחירות

צופים משבר פוליטי ממושך, שאולי יימשך כמה חודשים, בעקבות עליית כוחם של הסוציאליסטים שהפכו לסיעה הגדולה בפרלמנט, בראשונה זה 50 שנה

בריסל (ע"ד וע"צ). ראש ממשלת בלגיה וילפריד מארטנס התפטר אתמול, אחרי ירידת כוחה של הקואליציה הממשלתית בבחירות הכלליות.

בהודעה שפרסם ארמון המלכות נאמר, כי מארטנס התפטר בפגישה עם המלך בודואן, אך נתבקש להמשיך ולכהן עד להקמת ממשלה חדשה.

מקורות פוליטיים אמרו כי מארטנס יתקשה מאוד להקים מיד מחדש את הקואליציה שלו, שהיתה מורכבת ממפלגות המרכז והימין, אם כי התוצאות מצביעות על כך שהקואליציה ממשיכה להחזיק ברוב בן שמונה מושבים בבית הנבחרים בן 212 המושבים. הרוב הקודם היה 18.

פרשנים פוליטיים צופים משבר פוליטי ממושך, שאולי יימשך כמה חודשים, בעקבות עליית כוחם של הסוציאליסטים שהפכו לסיעה הגדולה ביותר בפרלמנט, בראשונה זה 50 שנה.

"יידרשו שבועות, אם לא חודשים, בטרם יוכלו הפוליטיקאים להביא סדר למצב", כתב העתון הפלמי "דה סטאנדארד" במאמר מערכת.

התוצאות של הבחירות המוקדמות נחשבות כתבוסה אישית למארטנס, בן ה־51, לאחר שהקואליציה שלו העניקה לבלגיה שש שנים של יציבות פוליטית ומיתון כלכלי.

הקואליציה היתה מורכבת מארבע מפלגות של נוצרים דמוקרטים וליברלים.

מפלגת העם הנוצרית של ראש הממשלה עצמו הפסידה שישה מתוך 49 מושביה — ההישג הגרוע ביותר עד היום.

חוששים גם כי שוב יגבר העימות בין דוברי הצרפתית ודוברי ההולנדית במדינה. הבחירות הוקדמו בשל התמוטטות הקואליציה, שהתחלקה לסיעות יריבות בין דוברי שתי השפות.

מיד לאחר היוודע התוצאות, דרשו הסוציאליסטים תפקיד בכל קואליציה חדשה, בתור הסיעה הגדולה ביותר בפרלמנט.

גורבצ'וב בנאום־טלוויזיה: יש להמשיך באווירה החדשה של היחסים האמריקאיים־סובייטיים

קרא לאישור מהיר של הסכם השמדת הטילים

מוסקווה (ע"ד). מנהיג הקרמלין מיכאיל גורבצ'וב קרא אתמול לאישור מהיר של החוזה להשמדת הטילים הגרעיניים לטווח בינוני, בבתי המחוקקים של בריה"מ וארה"ב.

"חייבים להמשיך באווירה החדשה של היחסים הסובייטיים־האמריקאיים", הכריז גורבצ'וב בנאום בטלוויזיה, בו דיווח על ועידת הפיסגה שקיים עם רייגן בוואשינגטון.

"אנו חייבים להעניק מתכונת משפטית לחוזה, לאשררו", אמר. הוא הוסיף כי ההסכם מהווה "צעד גדול קדימה בפירוק הנשק".

"סמלת המין" הקולנועית לשעבר, בריז'יט בארדו, המתמסרת בשנים האחרונות לטיפוח צער בעלי־חיים, צולמה ביום א' השבוע כשהיא מלטפת כלב עזוב, במכירת־צדקה של בעלי־חיים נטושים שנערכה בבולה, בדרום־מערב צרפת. (תצלום: אי"פי)

צ'אושסקו מודה: יעדי הייצור לא הושגו בתוכנית החומש

"העם כולו מצפה כי החלטות וועידת המפלגה יתנו תשובות ואוריינטציות חדשות בנושאים הקשורים בבעיות לאומיות ובינלאומית סבוכות", אמר הנשיא בן ה־69 ● הוועידה מתקיימת על רקע ביטויים גוברים והולכים של תסיסה בקרב האזרחים

בוקארשט (ע"ד). נשיא רומניה ניקולאי צ'אושסקו פתח אתמול ועידה מיוחדת של המפלגה הקומוניסטית, והבטיח העלאות שכר וקרא לנקוט צעדים נמרצים כדי להגשים את יעדי־הייצור.

ניקולאי צ'אושסקו

בנאום מראתוני שהופץ על ידי סוכנות הידיעות הרשמית, הוא הודה כי יעדי הייצור המסוים לא הושגו בשנתיים הראשונות של תוכנית החומש 1986־1990, ואמר כי חייבים לנקוט "צעדים נמרצים".

"הקומוניסטים, העם כולו, מצפים כי החלטות של הוועידה יתנו תשובות ואוריינטציות חדשות בנושאים הקשורים בבעיות לאומיות ובינלאומית סבוכות", אמר הנשיא בן ה־69.

הודאה נדירה

דברים אלה מהווים הודאה נדירה מצד צ'אושסקו, כי לא הכל מתנהל כסדרו בארצו, וכי יתכן שדרושות דרכים חדשות, במדינה שבה הוא שולט ביד ברזל זה יותר מ־20 שנה.

אולם רוב הנאום לא הצביע צ'אושסקו כלל על "אוריינטציות חדשות", שכן אמר, כי רומניה צריכה להמשיך בהשקעות כבדות ובפרעון חובותיה, הנכות שלדעת דיפלומטים מערביים גרמו למחסור חמור במזון ובחשמל.

הוועידה מתקיימת על רקע ביטויים גוברים והולכים של תסיסה בקרב האזרחים, כולל מהומות המחאה שפרצו בחודש שעבר בבראשוב, העיר השניה בגודלה בארץ.

היום הציע הנשיא להעלות את שכרם של כל העובדים ב־10 אחוז במחצית השניה של השנה הבאה וב־1989.

"טיימס": חומייני איבד הכרתו ואושפז

מאת שאול צדקא
סופר "הארץ" בבריטניה

לונדון (מיוחד ל"הארץ"). המנהיג האיראני איתולה חומייני איבד את הכרתו מאז שלשום בלילה והוא מאושפז עתה בבית־חולים בטהראן.

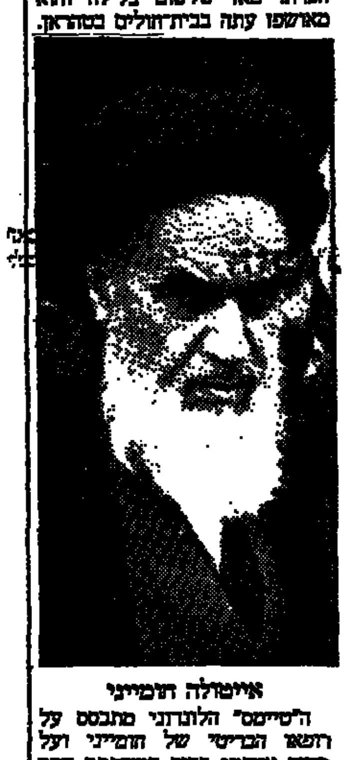

איתולה חומייני

ה"טיימס" הלונדוני מתבסס על רופאו הבריטי של חומייני ועל מקור איראני בכיר המשתתף עתה בוועידת אופ"ק בווינה, טוען כי הממשלה האיראנית שותקה כתוצאה מנפילתו של חומייני למשכב. הוא אומר כי בשל התפתחות זו לא יכול היה שר הנפט האיראני לקבל הנחיות דחופות מראש הממשלה חוסיין מוסאוי.

מקורות בטהראן כבר הגיבו על השמועות המתפרסמות בלונדון וטענו כי "בריאותו של האימאם טובה יותר מתמיד".

הצבא השוודי רוצה להמשיך בשירות הנשים

(ע"; סוכנות הידיעות השוודית). יש להמשיך ולאפשר לנשים לשרת בצבא — נאמר בדו"ח שהגיש לאחרונה המפקד העליון של צבא שוודיה.

ממשלת שוודיה החליטה ב־1982 לפתוח את חיל התותחנים, חיל האויר, חיל ההנדסה, חיל הקשר, יחידות השירות הצבאי והיחידה הסבלית, בפני נשים המבקשות לעשות קריירה צבאית.

אלו מבין הנשים שעולות לדרגות קצונה, נהנות ממעמד שווה לגברים בדרגתן, וסיכוייהן לקידום במהלך השירות הצבאי שווים אף הם לאלה של הקצינים הגברים, נאמר בדו"ח.

בין השנים 1983 ו־1985, הוכשרו 80 נשים באימונים צבאיים בסיסיים. 55 סיימו את האימונים ומתוכן מועסקות עתה 18 כמגנים ושתיים כקצינות בחיל המילואים. הנשירה היתה גדולה ביותר בקרב הנשים שגויסו לחיל התותחנים ולחיל ההנדסה.

מצפים כי הדו"ח המסכם את הניסיון שנרכש עד כה בגיוס נשים לצבא, יוגש לממשלה סמוך לסוף חודש ינואר בשנה הבאה.

ערך את העמוד: חיים טל

חוק שיגרור מאסר ייחקק נגד עידוד התאבדות בצרפת

פאריס (ע"ד). הפרלמנט הצרפתי עומד לחוקק חוק שיטיל עונשי מאסר על "עידוד להתאבדות", חמש שנים לאחר פרסום הספר "התאבדות, הוראות שימוש", שעורר כמה שערוריות.

נטען כי 14,000 אנשים מתאבדים מדי שנה בשנה בצרפת, ו־150,000 מנסים להתאבד.

נוסח החוק קובע עונשי מאסר מחודשיים עד שלוש שנים וקנסות מ־1100 עד 36,000 דולר, על כל "עידוד להתאבדות", גם אם ההתאבדות לא הצליחה. אם קרבן ההתאבדות הוא מתחת לגיל 15 שנה, יוטלו על ה"מעודד" חמש שנות מאסר.

הספר "התאבדות, הוראות שימוש", שראה אור ב־1982, נמכר ב־120,000 עותקים ותורגם לשבע שפות. הוא שגרם להחלטת הפרלמנט לחוקק חוק זה.

5 חיילים אוגנדים נהרגו בתחום קניה

בוסיה, קניה (ע"ד). משטרת קניה הרגה אתמול חמישה חיילים של אוגנדה, בקרבות עזים במעבר הגבול העיקרי בין שתי המדינות בבוסיה, מסרו מקורות של המשטרה ועדי ראיה.

הקרבות פרצו אחר הצהריים כאשר 200 חיילים של אוגנדה חדרו מרחק של 100 מטר לתחום קניה.

לציבור לקוחותינו

הסניפים והמשרדים של בנק לאומי סגורים על פי החלטת דירקטוריון הבנק.

לקוחות הבנק יוכלו למשוך מזומנים כדלהלן:
- עד 300 ש"ח ליום, כנגד הצגת פנקס שיקים של בל"ל, בכל אחד מסניפי הבנקים הבאים: הפועלים, דיסקונט, המזרחי והבינלאומי.

- עד 100 ש"ח ליום, בכל המכשירים האוטומטיים של כל הבנקים, באמצעות כרטיס כספומט או כרטיס ויזה משולב.

במקרים דחופים במיוחד ניתן להתקשר (כל לקוח באזור בו מתנהלים עסקיו):

הנהלה ראשית 03-663797/8
אזור הצפון 04-547900
אזור ירושלים והדרום 02-232627
אזור המרכז 03-799191
אזור ת"א 03-423288

אנו מתנצלים על אי הנוחות, ונעשה כל מאמץ להקל על ציבור לקוחותינו.

בנק לאומי לישראל בע"מ

בנק לאומי

שגריר • רכב חלופי = ביטוח צד רביעי
אין ביטוח מקיף מזה!

9·87

גם אתה חייב מנוי לשירותי דרך ולרכב חלופי למקרה תאונה או גניבה.
אל תשאר מאחור - פנה לסוכן הביטוח שלך עוד היום.
סוכני "הסנה" "רותם" "שמיר" "צור" "בידרמן"
"הפניקס" "הדר" "דולב" "המגן" "אמריק" ושאר הסוכנים המובחרים,
יעניקו לך את הכיסוי הטוב ביותר בתנאים מפתיעים.

לפרטים נוספים, אנו לשרותך 24 שעות ביממה. ☎ 04-673411, 02-246418, 03-7514450

אתך בכל הדרכים - שגריר

קול המפרסם

صكنا من الاصل

טוס לונדון וחזרה חינם!

רכוש פקסימיליה PANASONIC
מהמשוכללות מסוגה וקבל גם.
שנתיים אחריות וגם תשלומים ללא ריבית

או מערכת טלקס PC TELEX

הכוללת כרטיס PC TELEX -
הכרטיס הממוחשב המשוכלל ביותר
מחשב FUJITECH PC/XT
כולל דיסק קשיח 20MB
PANASONIC - מדפסת רב שימושית.

אלפא גת
אלפא גת מחשבים ותקשורת
דיזנגוף סנטר שער 4 קומה 1
ת"א טל. 284743, 264084 -03
ירושלים, סנטר 1, 383516 -02

למחצית תלמידי כיתות ו' קשיים בהבנת ספרי לימוד

מאת נילי מנדלר

כמחצית מתלמידי כיתות ו', שרמת הישגיהם בלימודים, מוגדרת בינונית, מתקשים בהבנת טכסטים של ספרי הלימוד, בהסטוריה ובגיאוגרפיה. כך עולה ממחקר שנערך בקרב 442 תלמידים, בששה בתי"ס אינטגרטיביים בירושלים.

המחקר נערך בשנים 83־86', על ידי הפרופ' לאה אדר, ד"ר שושנה בלום־קולקה, פרופ' רפאל ניר, רחל מיזלר ותמר וייל. במסגרתו הועברו שתי סדרות מקבילות של שאלונים בקרב התלמידים. הסדרה האחת, כללה טכסטים מספרי הלימוד המקוריים הנלמדים בכיתות ו', והשניה־אותם טכסטים שעברו שיכתוב. התברר, כי השיכתוב שיפר את הבנת הנקרא אצל מחצית מהתלמידים המוגדרים בינוניים, אולם לא שינה כמעט כלל את הבנתם של התלמידים החלשים.

הדו"ח ממליץ להקים צוות מומחים לעריכה ולשיכתוב שיפעל בצד כותבי ספרי הלימוד.

דגים מעזה לבדיקות רעלים

(ע.) דגים המגיעים מעזה, נשלחים לבדיקה מיוחדת במרכז לבדיקות רעלים של משרד הבריאות, בעקבות פרסומים על דגים מעזה המגיעים לישראל, לאחר שדגו אותם באמצעות חומרי־הדברה וחומרי־נפץ.

הווטרינר הראשי, ד"ר גדעון חסים, אמר כי אם אכן יימצא שיש בדגים חומרי־הדברה, "נאסור יבוא דגים מעזה".

לדברי ד"ר חסים, מגיעים מדי יום בין 100־300 ק"ג דגים מעזה לתל־אביב.

אחר הרעלת הבוטוליזם: הוחרמו דגים ביבוא אישי

(ע.) 130 ק"ג דגים שהגיעו בשבוע האחרון לארץ ביבוא אישי, הוחרמו על־ידי המכס ויושמדו בהוראת ד"ר עלמה אבני, ראש שירותי בריאות הציבור במשרד הבריאות.

ד"ר גדעון חסים, הווטרינר הראשי של משרד הבריאות, אמר כי הוחלט לפנות למכס, כדי לאתר דגים המגיעים לארץ ביבוא אישי, בעקבות מקרי ההרעלה של חיידק הבוטוליזם, שמקורו בדג מלוח שהגיע ביבוא אישי מחו"ל.

זכרו של פרופ' שילה יונצח באתר עיר דוד

מאת סופר "הארץ" בירושלים

הוועד המנהל של אגודת עיר דוד, שהתכנס לקראת יום ה־30 למותו של הפרופ' יגאל שילה ז"ל, החליט אתמול להנציח את זכרו באתר עיר דוד. פרופ' שילה ניהל את החפירות באתר זה. הוועד המנהל אמר בהודעתו, כי עבודתו במקום "תרמה תרומה שלא תסולא בפז למחקר ההיסטורי והארכיאולוגי של ירושלים".

בישיבה השתתפו יו"ר האגודה, ראש העיר טדי קולק, יו"ר חבר הנאמנים של הסוכנות היהודית, מנדל קפלן, מנהל הקרן לירושלים רות חשין, מנהל החברה לחקירת ארץ־ישראל ועתיקותיה, פרופ' יוסף אביעם, והארכיאולוג דן בהט.

גורשו שני כושים עברים

מאת זוהר בלומנקרנץ

שני כושים עבריים גורשו אתמול אחר חצות מישראל לארה"ב. הכושים הועלו על טיסה מסחרית סדירה של "אל על", אשר המריאה בשעה אחת לפנות בוקר בדרכה לניו־יורק ומשם ללוס־אנג'לס.

שני הכושים העבריים גורשו בצו של משרד־הפנים. לנמל־התעופה בן־גוריון הם הובאו מכלא "ניצן", כשעתיים לפני ההמראה, על חפציהם וציודם האישי.

היום מכרזים ראשונים לטלוויזיית־כבלים

ועד עובדי חברת הבזק מתנגד למכרז שאינו מבטיח לבזק עדיפות לביצוע עבודות תשתית

מאת מיכאל גרטי
סופר "הארץ"

המכרזים הראשונים להפעלת טלוויזיה בכבלים בשישה אזורים, יוצאו היום על־ידי המועצה לשידורים בכבלים. ההחלטה על פירסום המכרזים כבר היום נפלה אמש, לאחר דיונים בצמרת משרד התקשורת.

ועד עובדי חברת בזק ביקש לעכב את פירסום המכרזים כפי שהוכנו, שכן אין בהם עדיפות לביצוע עבודות תשתית לרשתות הכבלים על־ידי בזק, והחברה תתחרה על הביצוע כמו כל קבלן אחר. העובדים אף איימו בפניה לבג"ץ, כיוון שלדבריהם הבטיח להם שר התקשורת הקודם, הפרופ' אמנון רובינשטיין, כי לבזק תהיה זכות הסירוב הראשונה לביצוע עבודות התשתית. בעקבות הבטחה זו עוכב פירסום המכרזים מזה שלושה חודשים, עד לקבלת חוות דעתו של היועץ המשפטי לממשלה, שבה נאמר כי הבטחתו של הפרופ' רובינשטיין אינה תופסת.

ההחלטה על פירסום המכרזים היום התבססה על אותה חוות־דעת. לדברי מקור במשרד התקשורת, אין באיום עובדי בזק לפניה לבג"ץ כל ממש, מה גם שהמכרזים אינם מפורסמים על־ידי משרד התקשורת אלא על־ידי המועצה לשידורים בכבלים, שהיא גוף עצמאי שהוקם על פי חוק השידורים בכבלים (תיקון 4 לפקודת הבזק).

קצב שלח בלא מכרז את עוזרו לשמש נציג המשרד בניו־יורק

המינוי לא תואם עם משרד־החוץ ועלול לגרום לתקרית עם ארה"ב ★ העובד מקבל הוצאות אש"ל בסך כ־100 דולר ליום בלא אישור, ומשכורת בגין עבודתו בארץ

מאת צבי זרחיה
כתבי "הארץ" לענייני כלכלה

אבי יצחק, עוזרו של שר העבודה והרווחה, משה קצב, פועל זה שלושה חודשים כנציג לשכת התעסוקה של המשרד בניו־יורק, אף שלא עבר מכרז ובניגוד גמור להחלטותיה של נציבות שירות המדינה. יצחק מציג עצמו כנציג רשמי של מדינת ישראל, אף שהדבר לא תואם עם משרד־החוץ, ובירושלים חוששים כי הדבר עלול ליצור תקרית דיפלומטית עם שלטונות ארה"ב.

יו"ר ועדת הנסיעות הבין־משרדית, מנחם דינרל, פנה לפני כחודש אל משרד העבודה וביקש הסברים לפעולותיו של יצחק. במקביל, הוחלט במשרד האוצר לבדוק האפשרות שלא לשלם משכורת לאבי יצחק, מאחר שהוא מקבל אש"ל על חשבון המדינה בסך של עד 100 דולר ליום, ובנוסף, מקבל בארץ משכורת ממשרד העבודה והרווחה.

ראשיתה של הפרשה לפני כשלושה חודשים, כשקצב ביקש מוועדת הנסיעות של נציבות שירות המדינה לאפשר יציאתו של יצחק לסיור לימודים בניו־יורק. הוועדה אישרה ליצחק לשהות בניו־יורק עד לראשית אוקטובר, אך באחרונה התברר כי יצחק לא שב ארצה ומכהן בפועל בתפקיד נציג משרד העבודה והרווחה.

באוצר טוענים, כי משרד העבודה והרווחה מנסה לעקוף את הליכי המכרז המקובלים ולהביא למינויו של יצחק לתפקיד בניו־יורק. באוצר מסבירים, כי קודם לאיוש המשרה יש לפרסם מכרז פנימי, שאליו רשאים לגשת רק אקדמאים. יצחק אינו זכאי לגשת למכרז פנימי למשרה, מאחר שהוא עובד חיצוני. לפיכך, הגיעה הנהלת משרד העבודה להסכמה עם ועד העובדים על "עסקת חבילה" של מינויים במשרד שבמסגרתה ניאותו העובדים לוותר על עריכת המכרז הפנימי.

באוצר אומרים, כי הנהלת משרד העבודה והרווחה אינה יכולה לעשות הסדרים עם ועד העובדים בניגוד לנהלי התקשי"ר, וקודם לאיוש המישרה יפורסם מכרז פנימי.

במשרד העבודה אישרו אתמול, כי יצחק שוהה בניו־יורק ופועל כנציג המשרד. דובר המשרד הסביר, כי יצחק ישוב ארצה לקראת פרסום המכרז למשרה. למשרד העבודה והרווחה אין הסברים להוצאות האש"ל שמקבל יצחק בחו"ל, בניגוד למקובל.

סגן מפקד משטרת בת־ים הורשע בשוחד

השופט מתח ביקורת על שני קצינים שהעידו כי מקובל במשטרה שקצין מבקש מרעהו מידע שלא לצורך חקירה

מאת צבי הראל

שופט בית־המשפט המחוזי בתל־אביב, אליהו מצא, הרשיע אתמול את רב־פקד אליהו לושי, לשעבר סגן מפקד תחנת משטרת בת־ים, בעבירות של קבלת שוחד ושיבוש הליכי משפט.

בסוף 1984 הושעה לושי מעבודתו במשטרה בגלל פרשה זו. התובעת, עו"ד שרה רותן, האשימה אותו כי התערב למען צעיר בשם יוסף ("זוהר") תלמיד, בניסיון לשחרר ממעצר ובניסיון לשפר את תנאי כליאתו לאחר שהורשע (תלמיד הורשע בהחזקת סם מסוכן). הצעיר הוא אחיינו של רחמים תלמיד, עובד לשעבר של עיריית חולון, שלאחר צאתו לגימלאות עסק במתן הלוואות בריבית. תלמיד (דודו של הצעיר שהסתבך בפלילים) נתן הלוואות ללושי והורשע בכתב אישום זה בעבירה של מתן שוחד ללושי.

הסניגור, עו"ד דוד מועלם, העלה שני קציני־משטרה כעדי־הגנה של הנאשם: סגן־ניצב אמנון שמש ופקד אריה רימון. הם העידו, כי פניה של קצין אחד אל רעהו להשגת מידע על אודות מהלכיה של חקירה — שלא לצורך חקירה שמנהל הקצין הפונה — היא בגדר נורמה. השופט מצא מתח ביקורת על שני הקצינים: "אם אכן קיימת נורמה כזאת במשטרת ישראל, כי אז מוטב להבהיר שהיא פסולה, שאסור לנהוג על פיה או להשלים עם קיומה, אלא יש לעקור אותה מהשורש, ויפה שעה אחת קודם".

עוד קבע השופט מצא, כי שיחות הטלפון שהוקלטו בין שני הנאשמים לא מותירים מקום לספק בדבר טיב השליחות שציפה תלמיד (המשחד) מקצין־המשטרה. השופט הוסיף, כי גם בהעדרם של נהלים כתובים של פקודות־הקבע של המשטרה, אין קצין־משטרה מתקשה להבחין בין המותר והאסור כאשר אזרח פונה אליו לברר עניין שהוא בגדר שירות נאות, לבין "התערבות שריח של שחיתות ופרוטקציוניזם נודף ממנה".

השופט מצא ציין, כי נכונותו של תלמיד להעניק ללושי הלוואה היתה מותנית בכך שהקצין ישלים את אשר קיבל על עצמו במסגרת השליחות הפסולה.

כמו־כן, הורשע לושי בעבירה של שיבוש הליכי משפט. הוא הורשע בכך שיעץ לקרובה שלו, עופרה יוסף, שנגדה הוצא צו לעיקול מיטלטלין, להעלים מיטלטלין בבית אמה.

הטיעונים לעונש יישמעו במועד מאוחר יותר.

השופט שטרוזמן עומד בהחלטתו לשמוע עד בבלגיה — למרות התנגדות הנשיאה אבנור

מאת צבי הראל
סופר "הארץ" בבית המשפט

שופט בית־המשפט המחוזי בת"א, אורי שטרוזמן, דחה אתמול ביקורת שהשמיעה כלפיו נשיאת בית המשפט המחוזי, חנה אבנור, במכתב ששיגרה לפני כשבועיים לנשיא בית המשפט העליון, מאיר שמגר. הרקע למכתבה של השופטת אבנור לנשיא שמגר היא החלטתו של השופט שטרוזמן כי בית המשפט (השופט, התובעת והארבעה סניגורים) ישמע את עדותו של עד מפתח בשגרירות ישראל בבלגיה.

מדובר בעדותו של אביהו חורדייפי, תושב ישראל, שבחיפוש שערכה המשטרה הבלגית במכוניתו נמצאה כמות גדולה, של 6.5 ק"ג הירואין. עד היום, הוא מוחזק בכלא בבלגיה. בפרשה זו עומדים לדין בישראל ארבעה נאשמים, המואשמים בקשירת קשר לייבא את הסם — ומשפטם מתברר בפני השופט שטרוזמן. התובעת, עו"ד שרה רותן ביקשה לשמוע את עדותו של העד בבלגיה במסגרת הליך הנקרא "חיקור־דין". זאת, לאחר שהתברר כי קיימים קשיים בהבאתו לישראל.

לדעת הנשיאה אבנור טעה השופט שטרוזמן בפרשנות החוק. כמו־כן, מתחה ביקורת על החלטתו מהבחינה הציבורית.

בהחלטה נוספת, המשתרעת על שבעה עמודים מודפסים, מסביר השופט שטרוזמן מדוע הוא חולק על דעתה של הנשיאה אבנור ומדוע הוא סבור כי פעל על פי הדין ונהג כיאות מהבחינה הציבורית. באשר לסיבות לדיון מחודש בסוגיית הנסיעה לבלגיה כתב השופט שטרוזמן, כי לאור חוות־הדעת של השופטת אבנור היה מחובתו להביא לידיעת "בארכות בעלי הדין את דבר ההתערבות בהליך השיפוטי וליתן להם אפשרות להרהר מחדש בעמדותיהם, אולי אין עוד הסכמה ביניהם בדבר הסמכות של בית משפט זה לשמוע עדות בבלגיה. וכן, בשים לב לכך שהיתה זו חוות־דעת מנומקת של נשיאת בית משפט הסוברת שנפלה טעות בהחלטתי על האפשרות של שמיעת עדותו של חורדייפי בבלגיה בפני שופט ישראלי, מוטל עלי לחזור ולעיין בשאלת הסמכות".

עוד כתב השופט שטרוזמן בהחלטתו, כי אין חידוש בכך ששופטים ישראלים יצאו למדינות אחרות למלא את תפקידם השיפוטי. "כבר היו דברים מעולם", כתב השופט והוסיף: "שופט היוצא אל מעבר לימים כדי להתרשם ממראה עיניו בנושא הנדון לפניו, אינו נוסע באופן פרטי אלא כשופט הממלא את חובתו השיפוטית". באותו הקשר הזכיר השופט שטרוזמן נסיעה לארצות־הברית של השופט דב לוין, שהיה אז שופט מחוזי בתל־אביב. בית המשפט העליון, כתב השופט שטרוזמן, לא העיר על כך ויש להניח שהיה מעיר על כך אילו סבר כי הנסיעה לארצות־הברית היתה ללא סמכות כדין.

באשר לבמה הציבורית כתב השופט שטרוזמן: "הליכי משפט נכונים צריכים להביא לידי כך שכל העובדות תהיינה מונחות לפני בית המשפט. על כן כאשר אין איסור בחוק, חייב בית המשפט לטרוח ולצאת אף למרחקים לשמיעת עדות חיונית לתביעה או לסניגוריה כדי לעשות משפט צדק. יש אשר העבירה אינה חמורה והטירחה הכרוכה בבירורה היא כה רבה ויקרה עד כי מטעמים של טובת הציבור (כגון כדאיות כלכלית, עיכוב בשמיעת משפטים אחרים) מוכנה התביעה, ובית המשפט בכללם, לסיים את ההליכים. אבל בענייננו כתב האישום מלמד על החומרה הרבה שבעבירה — קשירת קשר וניסיון לייבא סם ב־6.5 מיליון דולר והתביעה טוענת כי עדותו של חורדייפי היא העדות המרכזית".

ביהמ"ש העליון: אין חסיון מקצועי לעו"ד שמרשו מודיע לו על כוונתו לבצע עבירה

(ע.) בית־המשפט העליון פסק, כי כאשר עבריין מודיע לעו"ד על כוונתו לבצע עבירה, ומבצעה, לא חלה על הודעה זו חובת הסודיות הקיימת ביחסי לקוח עם עורך־דינו.

פסק־הדין ניתן בערעור שהגישה עורכת־דין נגד הרשעתה ע"י בית־הדין למשמעת של לשכת עורכי־הדין, בהפרת הסודיות המקצועית. עורכת־הדין תבעה שכר־טרחה מלקוח ובמהלך כך חשפה בבית־המשפט כי לקוחה ערך הסכם בדוי, כדי להונות את שלטונות מס הכנסה ומס רכוש. בית־הדין למשמעת של לשכת עורכי־הדין ראה מעשה זה בחומרה ופסק: "כדי לזכות בשכר־טרחה, לא היססה הנאשמת להעמיד את מרשה בסכנה של חקירות מס הכנסה ובכך ערערה את אחד מיסודות היחסים שבין לקוח ועורך־דין". נגזר עליה עונש משמעתי של קנס כספי.

עורכת־הדין, שעל שמה קיים חסיון, עלפי חוק לשכת עורכי־הדין, ערערה לבית־המשפט העליון. בית־המשפט העליון קבע, כי "שירות מקצועי" של עורך־דין יכול להתיחס לעבירות פליליות, רק כאשר העבירה בוצעה והעבריין מבקש מעורך־הדין ליצגו בהליכים פליליים שננקטו נגד העבריין, בעקבות כך. כן נפסק, כי כאשר עבריין מתכוון לבצע פשע ומודיע על כוונה זו לעורך־הדין, לא חל על כך החסיון המקצועי של חובת הסודיות. "שיחות לשם יעוץ לביצוע עבירות פליליות או לשם השתתפות בהן, אינן חסויות כלל", נפסק.

עם זאת, כאשר עבריין מודה בפני עורך־דין, כי ביצע עבירה המיוחסת לו — על הודאה זו חל החסיון, מאחר שמדובר — כפי שנאמר בפסק־הדין — בעבירה שבוצעה בעבר. "החסיון בא להבטיח יחסים של כנות ופתיחות בין הלקוח לעורך־דינו, בלי שיהיה על הלקוח מורא, כי הדברים שהוא מגלה במהלך ההתייעצות, ישמשו אי־פעם נגדו".

בית־המשפט העליון קבע שלושה כללים לעורכי־דין, המבקשים לתבוע לקוחותיהם על שלא שילמו את שכר טירחתם ובכך גם נחשפים עניינים, עליהם חלה סודיות של יחסי עורך־דין־לקוח. ראשית, על עורך־הדין לנקוט בכל הדרכים האחרות, כדי לבוא על שכרו, מבלי להשתמש במידע הסודי שברשותו כאיום או כלחץ להשגת השכר. שנית, עורך־הדין יחשוף מידע רק אם מוכחשת התביעה. הכלל האחרון קובע, כי לאחר הגשת התביעה, יחשוף עורך־הדין רק מידע מצומצם והכרחי לתביעה.

במקרה שנדון בבית־המשפט העליון, זוכתה עורכת־הדין והרשעתה בוטלה, בהתחשב בכך שחשפה את המידע החסוי, לצורך התביעה נגד לקוחה ובכך לא פגעה בסודיות המקצועית.

5 שנות מאסר לנאשם בסחיטת מנכ"ל שטראוס

(ע.) 5 שנות מאסר בפועל ו־18 חודשי מאסר על תנאי נגזרו אתמול על יהויכין שמעוני, שהורשע בסחיטה באיומים ממיכאל שטראוס, מנכ"ל מחלבות שטראוס, ובפיגול מוצרי החלב שלו.

השופט המחוזי בתל־אביב, ארמונד לוי, אמר בגזר־הדין, כי "קשה שלא להתרשם מהתוכנית המרשעת השטנית של הנאשם, כדי להשיג את מטרתו הפלילית".

השופט פירט את השתלשלות מסכת הסחיטה, שנמשכה ארבעה חודשים, עד לתפיסתו של יהויכין שמעוני. השופט ציין, כי הדגיש(?) בתיאור, כדי להצביע על התיכנון המדוקדק המתוחכם של הביצוע. הוא הרגיש, כי זה אינו מקרה ראשון של סחיטה ואיומים, אולם זה מקרה חריג בדרך המקורית בה נקט הנאשם, שלא זנח אף פרט שיכול היה לעזור לו.

בהסתמכו על חוות־הדעת של פסיכולוג, שהוגשה מטעם הסניגורית, עו"ד יוני ויינרב, אמר השופט, כי "מחוות־הדעת עולה שהנאשם הגיע לדרך הפשע מרצון ומבחירה חופשית". הוא הביע ספקות בטיעון של ההגנה, שהנאשם לא התכוון להרעיל את מוצרי המזון, ואמר שטענה זו נסתרת על־ידי העובדה שהנאשם הוריד ראשי עכברים למוצרי החלב.

ערך את העמוד: אורי גרנדר

פטיש ההנהלה — מזכרת ליו"ר היוצא

בטקס הפרידה מיושב־הראש היוצא של ההסתדרות הציונית, אריה דולצין (ימין), העניק לו היו"ר החדש, שמחה דיניץ, את פטיש ההנהלה, למזכרת. (תצלום: סקופ 80)

שופטים צבאיים שיחררו נאשמים בהברחות סמים — התביעה זועמת

מאת איתן רבין

אנשי התביעה הצבאית ברצועת עזה הביעו כעס על מגמה חדשה, לשחרר ממעצר תושבים ברצועה שהואשמו בהברחות סמים בכמויות חסרות־תקדים. התובע הצבאי הראשי, תת־אלוף אמנון סטרשנוב, התבטא בנושא.

מדובר ב־4 בני משפחת פרקה, תושבי מחנה־הפליטים שאטי, אשר נלכדו לאחר מרדף של ספינות חיל־הים מול חופי הרצועה ב־5.11.87 ועל־פי האשמה ניסו להבריח לרצועה 2.5 ק"ג חשיש.

ארבעת בני המשפחה הובאו לבית־הדין והתביעה הצבאית ביקשה לעצרם עד תום ההליכים. אך השופט, איש מילואים, הורה לשחררם.

שיחרורם עורר תרעומת בקרב התביעה הצבאית, מאחר שאין באפשרותה לערער על החלטה זו. מקרה נוסף שבו שוחררו נאשמים בהברחות סמים היה לפני כמספר ימים.

בחודש שעבר לכדו ספינות חיל־הים מבריחי סמים מול חופי עזה. סה"כ נתפסו בחודש זה 5 טון חשיש, אופיום והרואין.

ai Ansa International
RENT A CAR
רק אצלנו!
מבצע חנוכה
מכוניות מרווחות במחיר מוזל!
דייהטסו שרייד
דייהטסו שרמנט
אוטומטיות, רגילות וממוזגות
* אחריות * אפשרות לתשלומים
המסגר 36, תל-אביב, במגרש
סיור וטיול בע"מ
אורנית

שנת 1988 פטורה מבעיות הנהלת חשבונות
עם מערכת הנהח"ש מושלמת
במחיר מבצע - 3738 ש"ח בלבד!*
• מחשב מג'סטי טורבו הכולל כונן קשיח 20MB
• מדפסת סיטיזן 120D
• תוכנת הנהח"ש נעמ"ד

* לא כולל מע"מ, אפשרות לתשלומים לבעלי כרטיס ויזה
ישראדטה - יבואנים בלעדיים:
HEATHKIT • MAJESTY מאיון • ZENITH data systems
שביל החלב 11, תל אביב 67449, ת"ד 20433, טל' 262934, 03-256978

אוניברסיטת תל-אביב
הפאקולטה למדעי החברה
המרכז למרשם
ענף רישום וקבלה
המשך רישום לקראת
תואר שני ב"מדיניות ציבורית" (M.A.)
לסמסטר ב' תשמ"ח
התכנית, הראשונה מסוגה בארץ, מיועדת להקנות ידע מקצועי וכלים מתודיים להבנת ההבטים החברתיים הכלכליים והמדיניים של המדיניות הציבורית ויחסי הגומלין שביניהם. מטרת הלימודים להכשיר כח אדם למילוי תפקידים בכירים במגזר הציבורי על כל שלוחותיו. בתכנית קיימות 3 מגמות: מדיניות נהול ותקצוב בסקטור הציבורי, מדיניות רווחה, מדיניות אורבנית ואזורית.
התכנית מיועדת בעיקר לבוגרי מדעי החברה, ההתנהגות והנהול אך פתוחה גם בפני בוגרי דיסציפלינות אחרות ומומלצת לאנשים העובדים בסקטור הציבורי (הממשלה, העיריות, רשויות מקומיות ומוסדות ללא כוונת רווח) בעלי תואר בוגר אוניברסיטה.
הליכי קבלה: רשאים להגיש מועמדות בעלי תואר בוגר אוניברסיטה בציון טוב (75) לפחות. ועדת הקבלה תתחשב, במקרים מסויימים, בנסיון קודם בעבודה.
רישום: טופסי הרישום וחוברת הדרכה "לקראת שנה"ל תשמ"ח ניתן לרכוש ב"דיונון" - בית ההוצאה, בבנין האקדמיה למוסיקה, קרית האוניברסיטה, רמת אביב. את טופסי הרישום יש למסור לענף רישום וקבלה. לא יאוחר מיום 28.1.88.
המעוניינים יוכלו לקבל מידע נוסף בטל' 03-420705

בן בכור נולד לנו
ניבי ואבנר דיין
נכד
לרמה אוטא
לעוזי ביתן
לאיטה ואיתן דיין
נין
לימימה ויוסף אבידר

הזמנה
קהל לקוחותינו וידידינו מוזמן להרמת כוסית
לחנוכת משכננו החדש
רח' פרץ 29 תל־אביב
קבלת פנים בחג החנוכה 17, 20, 21, 22 בדצמבר
בין השעות 14.00-20.00
KRAVITZ

שיטת המחיר הקצוץ
ירקות ופירות טריים יום יום ישר מן השדה במחיר מוזל, לדוגמא:

תפוחי אדמה 1 ק"ג עד 0.99 ש"ח	אשכוליות 1 ק"ג עד 1.59 ש"ח	
בצל יבש 1 ק"ג עד 0.55 ש"ח	תפוזים 1 ק"ג עד 1.59 ש"ח	
פטריות שמפיניון אילון 100 גר' עד 0.99 ש"ח	תפוחי עץ אורלאנס 1 ק"ג עד 2.19 ש"ח	

מחירים בתוקף עד 16.12.87
היפרכל
לקנות וליהנות מכל היתרונות
ישראכרט VISA כלשק

ביהמ"ש העליון אסר לכרות כליה ממפגר ולשתול אותה בגוף אביו

(ע.) בית המשפט העליון, בהרכב מורחב של חמישה שופטים פסק, כי לא ניתן יהיה לכרות כליה ממפגר ולשתול אותה בגוף אביו, הזקוק להשתלת כליה.

בכך, קיבל בית המשפט העליון את ערעור של היועץ המשפטי לממשלה נגד החלטת בית המשפט המחוזי בבאר־שבע. שופטי בית המשפט העליון פירסמו אתמול את החלטתם בעניין, וקבעו, כי נימוקי פסק־הדין יתנו בנפרד, במועד מאוחר יותר.

מדובר בתושב באר־שבע, כבן 60, שביקש מבית המשפט המחוזי בעירו לאשר כריתת כליה מגוף בנו המפגר והשתלתה בגופו. טענתו המרכזית היתה, כי השתלת כליה בגופו תביא להארכת תוחלת חייו וכך יוכל להמשיך ולטפל בבנו, מאחר ואיש אחר זולתו, אינו מטפל בו.

בית המשפט המחוזי בבאר שבע קיבל את טענת האב ואישר לרופאי בית־החולים לכרות את הכליה מבנו ולשתלה בגוף האב. היועץ המשפטי לממשלה הגיש בעקבות ההחלטה, בקשת רשות ערעור לבית המשפט העליון ולאחר קבלתה רשות לער־ער, הוגש הערעור.

בין יתר נימוקיו, טען היועץ המשפטי לממשלה, כי אין ערבות לכך שהשתלת הכליה בגוף האב תביא להארכת תוחלת חייו ועם זאת תיפגע בריאותו של הבן, כן נטען, כי אם יאשר בית המשפט העליון כריתת כליה מגוף המפגר, יהפכו מפגרים להיות מקור לאיברים להשתלה.

חמשת שופטי בית המשפט העליון: מרים בן פורת, מנחם אילון, אהרון ברק, משה בייסקי וגבריאל בך, החליטו, כאמור, לקבל את ערער היועץ המשפטי לממשלה ולבטל את החלטת בית המשפט המחוזי בבאר שבע שהתיר את ההשתלה.

בשולי החלטתם הביעו השופטים תקווה, כי לאור הנסיבות המיוחדות של המקרה, תימצא דרך לאב לקבל כליה מתורם שהלך לעולמו, בהקדם האפשרי.

מחזור ראשון בצה"ל של בנות משקים עבר ברצף מתחילת קדם טירונות עד סוף קורס מ"כיות. הבנות עברו מסלול קרבי. לרבות שימוש בכלי־נשק שונים ואימונים מפרכים המכשירים אותן לתפקיד מ"כיות וחיילות קרביות לכל דבר. (צילום: אפי שריד, י.פ.פ.א)

דובר שירות בתי הסוהר ינהל בי"ס לסוהרים; צפויים מינויים נוספים

מאת ראובן שפירא
כתב "הארץ"

מינויים נוספים לתפקידים בכי־רים בשירות בתי־הסוהר, וחילופי גברא צפויים בימים הקרובים. כדובר בהעברת דובר שב"ס בשש השנים האחרונות, סגן־גונדר שמעון מלכה, לניהול בית־הספר לסוהרים של שב"ס באייל.

שמעון מלכה נמנה על שלושת העוזרים האישיים של נציב שב"ס לשעבר, רפי סויסה, שהועברו בשעתו מתפקידיהם ובעקבות תלונותיהם נפתחה חקירה נגד סויסה שבעקבותיה התפטר מתפקידו כנציב. שלושת העוזרים עתרו לבג"ץ והוחזרו לתפקידיהם בלשכת הנציב בצו של בג"ץ שנגף כנציב ובשר המשטרה. עד לאחרונה השתו בשב"ס ובמשרד המשטרה "לגעת" בשלושת העוזרים האלה, ולשבצם בתפקידים אחרים. נראה שנציב שב"ס החדש, לוי שאול, החליט לפעול על־פי שיקול־דעתו ולמנות בעוזריו הבכירים אנשים הנראים בעיניו כמתאימים לעבוד איתו.

בשבוע שעבר נמסר כי העוזר האישי של הנציב, רב־כלאי חיים גליק (אחד מהשלושה) ימונה כראש מחלקת התעסוקה בשב"ס.

לא נקבע עדיין מי יהיה דובר שב"ס החדש. אחד המועמדים הוא סגן־גונדר ג'ני מסטר, כיום עוזר ראש מינהל המשק בשב"ס, שהובא בשעתו על־ידי הנציב לשעבר סויסה מהמשטרה לתפקיד הדובר, אך נאלץ לפנות את תפקידו לאחר חודשים מספר, עם חזרתו של שמ־עון מלכה לתפקיד, בצו בג"ץ.

בקרוב, צפויה גם הולטה על מינוי מפקדים חדשים לשני בתי־כלא. מעשיהו ו"ניצן" ברמלה. כמועמד לפקד על כלא "ניצן" מוזכר שמו של גונדר־משנה גר הררי, כיום עוזר למפקד משרד המשטרה. גורמים בשב"ס הביעו תמיהה על הכוונה למנות את הררי, שאין לו ניסיון בפיקוד על כלא. והתמחותו היא בתחום העבודה הסוציאלית – לפקד על כלא "ניצן", הנחשב אחד המיתקנים המ־סובכים והבעייתיים שבו מוחזקים אסירים רבי־השפעה, הנימנים על "האסירות העליון".

מאסר וקנס בשיפוט מהיר למפרי סדר בעזה הבית־המשפט הצבאי

מאת איתן רבין
כתב "הארץ"

שלטונות הצבא ברצועת עזה החליטו לנקוט בשיטה נוספת לדי־כוי הפרות הסדר המסכנות זה היום החמישי ברצועה. החל מאתמול מובאים מפירי סדר לשיפוט מהיר בבית־המשפט הצבאי בעזה.

עד כה הובאו לשיפוט מהיר צעירים רבים בני 14–18 באשמה של הפרות סדר ויידוי אבנים.

ברוב המקרים מודים הצעירים בהפרות הסדר, והם נידונים לעונשי מאסר בפועל מחודשיים ועד 4 חו־דשים. כמו כן, מטילים עליהם קנ־סות מ־500 עד 1,000 שקל.

מקורות צבאיים מסרו, כי הוריהם של הצעירים הגיעו אתמול לבית־המשפט, שילמו את הקנסות והזהירו שילדיהם יפסיקו להפגין ברחובות.

מקור צבאי בכיר אמר, כי בדעת השלטונות להגיש בימים הקרובים עשרות כתבי־אישום נוספים בגין הפרות הסדר ברצועה.

עובדי הבנק לחקלאות הפגינו בי־ם — מאיימים לחבל בסיוע לחקלאים

מאת אבי גנאור

עובדי הבנק לחקלאות הפגינו אתמול מול משרד האוצר בירוש־לים. ימשיכו בעיצומים ומאיימים לחבל בהסדרי הסיוע לחקלאים. הם דורשים לשתף אותם במו"מ המתנהל בין האוצר לבנקים לקראת מיזוג של הבנק עם הבנק לפיתוח התעשייה ואילו באוצר הבהירו להם כי המו"מ על גורל העובדים רק לאחר השלמת העיסקה.

חיים קרני יו"ר ועד העובדים של הבנק נפגש אתמול בירושלים עם ויקטור מדינה, מנכ"ל האוצר. העוב־דים הפסיקו לעבוד שעות נוספות וחברי הוועד הפסיקו לבצע את עבודתם השוטפת. קרני מאשים גם את ההסתדרות בעצימת עיניים וטוען שהאוצר מתעלם מבעיותיהם. באיימם לחבל בהסדרי הסיוע לחקלאים, אומרים עובדי הבנק, "אין לנו כוונה לפגוע בחקלאים, אבל כל שיבוש בעבודות הבנק יגרור מאליו פגיעה".

למרות נחישות האוצר בדעתו לבצע את המיזוג, נתגלו חילוקי דיעות מרכזיים בין האוצר לבין ראשי הבנק לפיתוח התעשיה: ראשית, על גובה סכום הערבות שיעמיד האוצר לטובת הבנק לפיתוח התעשייה במסגרת מכתב השיפוי. הנהלת הבנק דורשת שמכתב השי־פוי יכסה את מלוא היקף התחייבויות של הבנק לחקלאות, כ־470 מיליון ש"ח, ואילו האוצר שם כוונה להגדיל את "היקף" הערבות הקיימת שהועמדה לטובת הבנק בעבר (כ־32 מיליון ש"ח).

העיכובים במיזוג הבנק לחקלאות עם הבנק לפיתוח התעשיה עלולים לעכב גם את הסדרי הסיוע למושבים. שכן הוסכם אמור להתחם בין משרדי האוצר והחקלאות בנציגי הממשלה לבין הסוכנות, ההסתדרות הציונית, בנק הפועלים, בנק לאומי, בנק המזרחי והבנק לחקלאות. מצב המיזוג של האחרון עלול ליצור בעיות משפטיות שי־מנעו את החתימה.

הפיקוח על מוצרי חלב יוגבר עקב עליה בתחלואה בקדחת מלטה

מאת עדנה ארידור

משרד הבריאות הורה לחוליות הביקורת שלו להגביר את הפיקוח על פסטור חלב כמהלכות ולהוריד מהמדפים ברשתות השיווק גבינות ומוצרי־חלב שאינם מסומנים כחוק. ההוראה באה לנוכח עליה בתחלואה בקדחת מלטה (ברוצלוזיס).

ראש שירותי הבריאות, ד"ר אבני, קורא לציבור להימנע מלקנות מוצרי חלב צאן שאינם מסומנים כחוק וחסרים תאריך ייצור או אחסון לשיווק. במקביל, פנה משרד הברי־אות למשרד החקלאות בדרישה לחסן את עדרי הצאן כנגד המחלה בתחום הקו הירוק, ולדאוג לחיסונו מעברו השני של הקו.

במשרד הבריאות מודעים כי יש קושי בחיסון. אין ביטוח לעדרי צאן, להבדיל מעדרי בקר, מסיבה זו מתקשים השלטונות לקבל מידע על עדרי צאן קיימים. לדברי ד"ר אבני, מנסה משרד הבריאות בשיתוף עם משרד החקלאות לקבל תקציבים לביטוח עדרי הצאן כדי לאתר את העדרים ולחסנם.

הדברת המחלה כרוכה בהשמדת עדרים נגועים או חיסול התנובה שלהם. מרבית העדרים שייכים לתושבי הכפרים הערביים, וברוב המקרים זה מקור־הפרנסה היחיד שלהם. מאחר שאין ביטוח, אין רישום של העדרים ועל כן קשה לאתר את מוקדי המחלה.

מנהל סניף "רב־בריח" התקבל לעבודה כשמאחוריו הרשעות בפריצות לדירות

התביעה: שלח לחברה את קורות חייו שנכתבו בידי אדם אחר

מאת צבי הראל
כתב "הארץ"

מנהל סניף נתניה של חברת "רב־בריח" התקבל לעבודה כשמאחוריו סדרה ארוכה של הרשעות, לרבות פריצות לדירות. פרטים אלה התבררו אתמול בדיון בשאלת מעצר עד לתום ההליכים, בו נתון המנהל לשעבר.

הנאשם הוא יובל ברנע (32) מנ־תניה, המואשם בסדרה ארוכה של עבירות גניבה במסגרת תפקידו כמנהל סניף "רב־בריח" בנתניה.

[illegible] של־ כספים שהתקבלו מלקוחות שהתקנו אצלם דלתות "רב־בריח", וכי לצורך קבלתו לעבודה בחברה שלח את קורות־חייו שנכתבו בידי אדם אחר, בכוונה להטעות את הגרפולוגים של "רב־בריח".

הנאשם נעצר בראשונה לפני כש־מונה חודשים ומשפטו מתנהל בבית־משפט השלום בנתניה. סני־גוריו, עוזי בכר והדור מקרין, ביקשו לשחררו ממעצר, מאחר שמעריכים כי גם בתום שנה לא יסתיים משפטו.

שופט ביהמ"ש המחוזי בתל־אביב, ארמנד לוי, נעתר לבקשת השחרור. בנימוקי החלטתו קבע השופט, כי יש להעדיף את הנימוק של ההגנה על חזרת הפרט על פני האינטרס הציבורי. כל עוד לא הורשע הנאשם בתיק זה, כתב השופט, יש במעצרו הממושך מעין "מקדמה על חשבון העונש".

סוהרת לשעבר, עדת תביעה במשפט סמים, ניסתה להתאבד כדי לא להעיד

(ע.) סוהרת לשעבר שהיתה אמורה להעיד אתמול בבית־המשפט המחוזי בתל־אביב כעדת תביעה מרכזית נגד שלושה אחים, הנאש־מים בניהול רשת להפצת סמים, ניסתה להתאבד, ובמקום להגיע לבית־המשפט, הגיעה לבית־חולים.

האחים אברהם, יצחק ויעקב רע־קין, המיוצגים על־ידי עו"ד ציון אמיר ואורי רון, נאשמים בניהול רשת להפצת הרואין באזור תל־אביב־חולון־בת־ים.

עדת התביעה המרכזית בפרשה היא סוהרת לשעבר, שהואשמה בד־מנו בהחדרת סמים לבית־המעצר באו־כביר ונשפטה על כך.

בישיבה שהתקיימה בבית־המשפט לפני 10 ימים, הודיע ב"כ התביעה, כי בחודשים האחרונים נעלמה הסוהרת וכי המשטרה מחפ־שת אחריה בקדחתנות.

אתמול בבוקר הודיע התובע, כי העדה אותרה לפני ימים אחדים והיא תובא להעיד אתמול בפני בית־המשפט. דקות מספר לאחר הודעתו זו נמסר לצדדים כי העדה ביצעה ניסיון התאבדות וכי היא מאושפזת בבית־חולים.

שריר: האירועים בשטחים ישפיעו על התיירות

מאת עמאללה מנצור

האירועים בשטחים והסיקור העי־תונאי ישפיעו לרעה על התיירות לישראל, אך שר־התיירות אברהם שריר מקווה כי לא ייגרם נזק רב מדי.

שריר היה אתמול בסיור סביב הכינרת, עם נציגי חברות־התעופה בארץ, כאורח המועצה האזורית עמק הירדן.

שריר אמר, כי מלחמת לבנון ב־1982 הביאה לנסיגה במספר התיירים לישראל ב־12%, ולצמצום ההכנסה מתיירות ב־8%.

ערך את העמוד: אהד גנגור

עובדי ענף הבניה יקבלו תוספת של 10 אחוזים לשכרם מ־1988

מאת אריה לביא

על הסכם קיבוצי לענף הבניה לשנים 1986־88 חתמו מרכז הקב־לנים והבונים ומרכז הסתדרות פועלי הבנין. ההסכם נחתם לאחר מו"מ ארוך והוא משפר את תנאי העבודה לעובדים ומנהלי העבודה בענף הבניה.

תעריפי שכר לעובדים יומיים יועלו מראשית ינואר 1988 על ידי תוספת בשיעור 10%. שתחול על כל העובדים בבניה ללא יוצא מן הכלל. מראשית 1988 יועלו התוספת הצלות כמו תוספת דמי כלכלה ותוספת אי העדרות בשיע־ורים שבין 20 ל־100 אחוז.

הוחלט להקים לאלתר ועדה פריטטית לבדיקת עדכון תעריפי שכר העבודה בענף. ממצאי הועדה ישמשו כחלק מהבסיס למו"מ לתקופה שלאחר 1 באפריל 1988. בוטלו 4 דרגות שכר, שהן מתחת לשכר המינימום. במו"מ להסכם הבא יידון נושא הדרוג כולו.

החלטה אחרת קובעת, כי עד סוף מארס 1988 יסתיימו המלצות בנושאים הבאים: העסקה באמצעות קבלני משנה והעברת העובדים היו־מיים למתכונת שכר חודשי.

כשירות ללקוחותינו הנכבדים, אנו מפרסמים להלן את מועדי ההפלגות מהארץ של אניות חברת "צים" לסוף שנת 1987

שם האוניה	הפלגה	נמל טעינה	היעד	תאריך הפלגה מהארץ
צפון אמריקה והקריביים				
צים איבריה	21	חיפה	קנדה, ארה"ב, איים קריביים	22.12.87
צים יוסטון	49	חיפה	מיאמי ונמלי הגולף	27.12.87
צים מונטראול	51	חיפה	קנדה, ארה"ב, איים קריביים	31.12.87
מזרח רחוק, אוסטרליה, מזרח ודרום אפריקה				
סינופה	2	אילת	מזרח רחוק	24.12.87
צים סינגפור	20	אילת	אוסטרליה	27.12.87
צים ניו אורליאנס	49/21	אילת	דרום אפריקה	5.1.88
דרום אטלנטיק				
צים בואנוס איירס	41	חיפה	דרום אמריקה	22.12.87
אניה	x	חיפה	מרכז אמריקה (קו קרימד)	30.12.87
אירופה הים התיכון				
הים האדריאטי				
קמליה	131	חיפה	טריאסט, ונציה,	18.12.87
תפוז	77	אשדוד/חיפה	רוונה	24.12.87
לוטוס	210	אשדוד/חיפה	ברי טריאסט, ונציה	24.12.87
קמליה	132	אשדוד/חיפה	טרייסט, ונציה, רוונה	31.12.87
הים התיכון המערבי				
גליה כרמל	806	אשדוד	מרסיי	16.12.87
צים איבריה	21	חיפה	ברצלונה	22.12.87
יסמין	244	אשדוד/חיפה	לה ספציה, מרסיי, נפולי	23.12.87
אבוקדו כרמל	806	אשדוד	מרסיי	23.12.87
ר. בורכרד	136	אשדוד/חיפה	לה ספציה, מרסיי, ברצלונה	30.12.87
גליה כרמל	807	אשדוד	מרסיי	30.12.87
צים מונטראול	51	חיפה	ברצלונה	31.12.87
שרות חופים והים השחור				
טיליה	147	חיפה/אשדוד	קונסטנצה, פיראוס	20.12.87
הלן ולר	236	חיפה	מרסין, לימסול	22.12.87
הלן ולר	237	חיפה	איסטנבול, איזמיר	27.12.87
טיליה	148	חיפה/אשדוד	קונסטנצה, פיראוס	31.12.87
קו צפון אירופה (C.C.L)				
אמקול קומט	532	אשדוד/חיפה	רוטרדם, המבורג, ברמן	25.12.87
קרבל	16/531	אשדוד/חיפה	רוטרדם, המבורג, ברמן	29.12.87
מזרח אנגליה ובלגיה (C.C.L/C.C.S)				
מתנאל	38	אשדוד/חיפה	פליקסטאו, אנטוורפן	21.12.87
ורד	91	אשדוד/חיפה	פליקסטאו, אנטוורפן	25.12.87
מערב אנגליה והאיים הבריטיים (C.C.S)				
מנצ'יסטר פרינס	24	אשדוד/חיפה	דבלין, ליברפול	20.12.87
ליברפול סטאר	101	אשדוד/חיפה	דבלין, ליברפול	27.12.87

*ניתן לשינוי ללא הודעה מוקדמת.

לקוחותינו מתבקשים לתאם בהקדם עם נציגי המכירות של החברה בחיפה ובתל אביב ועם מחלקות היצוא של חברת דיזנגוף בע"מ בחיפה, אשדוד ואילת הזמנת מקום למשלוח מטעניהם באניות הנ"ל.

לקבלת אינפורמציה נוספת נא להתקשר עם סוכנינו:

מ. דיזנגוף ושות' בע"מ

חיפה: דרך העצמאות 42־44, טל. 04־652111,
פקס: 04־652797, מברקים DISHIP

אשדוד: ת.ד. 9000 טל. 08־520311,
פקס: 08־520343, מברקים DISHIP

אילת: ת.ד. 11 טל. 059־76144, מברקים DISHIP

מרכז מידע תל אביב: טל. 630137, 6־630125־03,
מברקים ZIMLINES

צים ZIM

צים חברת השיט הישראלית בע"מ

בן־אריאל

מרווח — קרן נאמנות

בנק הפועלים בע"מ
נאמן של הקרן

דיקלה
חברה לניהול קרנות נאמנות בע"מ
מנהל הקרן

הודעה

בהתאם לסעיף 23 לחוק ניירות ערך תשכ"ח־1968 ניתנת בזה הודעה כי ביום 15.12.87 פורסם תשקיף בדבר הצעת מספר בלתי מוגבל של יחידות בנות 1 ש"ח ע.נ. כל יחידה, בנעודות השתתפות על שם והמוצעות תמורת תשלום מחירן היסודי (ללא שעור תוספה) כמפורט בפרק 1 לתשקיף החל מיום 16.12.87 ועד ליום 15.12.88.

מדיניות ההשקעות של הקרן

לפחות שליש מכלל נכסי הקרן יושקעו בניירות ערך העומדים לפרעון שמועד פרעונם אינו עולה על 18 חודש. במלוות קצרי מועד (מק"מ) ובפקדונות חדשים קרדיטוריים (פח"ק) יתרת נכסי הקרן תושקע באופן הבא:
(1) באגרות חוב.
(2) במניות, בנקאיות ובניירות ערך בנקאיים שרכישתם הובטחה במחיר הצמוד לדולר.
(3) במניות אחרות ובניירות ערך הניתנים להמרה או למימוש במניות בתנאי שההשקעה בסעיף זה לא תעלה על 20% מכלל נכסי הקרן.

הקרן חייבת במס על הכנסות ריבית מפקדונות חדשים קרדיטוריים (פח"ק).
השכר השנתי של מנהל הקרן והנאמן הוא 1.45% משווים השנתי הממוצע של כלל נכסי הקרן.
עותקים מהתשקיף ניתן להשיג בכל סניפי הבנק הבינלאומי הראשון לישראל בע"מ, הבנקים הסוחרים בניירות־ערך ואצל סוכני ניירות־ערך החברים בבורסה לניירות־ערך בתל־אביב.
את הבקשות לרכישת היחידות המוצעות יש להגיש למנהל בקרן באמצעות הבנק הבינלאומי הראשון לישראל בע"מ, סניף ראשי תל־אביב, רחוב אחד העם 9 תל־אביב.
עותק מהתשקיף והעתק מההיתר לפרסומו נמסרו לרישום אצל רשם החברות.
הודעה זו אינה מהווה הצעה לציבור.

היתר להעלאת מחיר שעת עבודה במוסך

לפי חוק יציבות מחירים במצרכים ובשירותים (הוראת שעה), התשמ"ח — 1987.

בתוקף סמכותנו לפי סעיף 7(א) (2) לחוק יציבות מחירים במצרכים ובשירותים (הוראת שעה), התשמ"ז – 1986 [1], אנו קובעים כי מותר להעלות את המחיר של שעת עבודה במוסך בשיעור של 10 אחוזים מעל למחיר הקובע.

י' כסלו התשמ"ח
1 בדצמבר 1987

משה ניסים
שר האוצר

חיים קורפו
שר התחבורה

1) ס"ח התשמ"ז, עמ' 2

אבשלום קור במתנה

4 x

יופי של עברית!

בהוצאת משרד הבטחון עם ספרית "מעריב"
וכן להשיג עוד 3 ספרי הלצות:
← לצנו של אדם – עבודה
← קוד קורא במדבר
← בלצון רב

ספרית מעריב
להשיג בכל חנויות הספרים

הוצאת ספרים עם עובד בע"מ
רח' מזא"ה 22, תל־אביב 65213
טלפון: 291526
ת.ד. 470 תל־אביב 61003

משה שמיר

חתן פרס ישראל לספרות תשמ"ח

במו ידיו	יונה מחצר זרה
במו ליבו	ילדי השעשועים
הגבול	כבשת הרש
הגלגל החמישי	כי ערום אתה (בהדפסה)
הוא הלך בשדות	מלך בשר ודם
היטמת הכלה	ענין אישי
תחת השמש	

ניתן עתה להשיג את ספריו בחנויות הספרים, ובהוצאת "עם עובד" מזא"ה 22, תל־אביב טל: 03־291526

صكنا من الاصل

هكذا عن الاصل

המשכים מעמוד 1

ד"ר נבנצל תובע תגובה

(סוף מעמוד 1)

נהיג על התוצאות.

אנסה להעלות כאן מספר שאלות, אשר לעניות דעתי, הציבור רשאי לדרוש תשובות עליהן:

א. האם העובדות אשר ד"ר ולד מתאר אותן נכונות בקוויהן הכלליים?

ב. האם המסקנות שאליהן ד"ר ולד הגיע, בין במפורש ובין במה שמשתמע לקורא בעל הבנה סבירה, הן נכונות ודורשות התייחסות בכל מלוא הרצינות?

ג. אם כן, האם אמנם הן זוכות להתייחסות זו? אם לא, למה לא?

ד. אם כן, במה מתבטאת התייחסות רצינית זו, ולאילו תוצאות ניתן לצפות?

בכוון הופיע כאן המושג "רצינות" פעמיים. חוסר רצינות ראויה הוא מן התופעות השכיחות והמסוכנות ביותר בתחומים רבים של חיינו. הוא מכנה משותף לליקויים מאוד שונים זה מזה, והוא טבוע כמעט בכל הדרגים. על כן, ככל שהנושא חשוב יותר, יש מקום להעלות את הדרישה לרצינות בבפורים.

יתכן שלפי דעת המוסמכים לא כל מה שיש להם להגיד ניתן לפרסם (ואפילו נוכח העובדה שהסודיות שהזה צריך לשמור עליה כבר נפגמה לא במעט). במקרה זה יש להתאמץ ולהכנס לפחות תשובות כלליות שיאפשרו התרשמות מציאותית ככל האפשר, כי אכן נעשות פעולות יסודיות, פעולות שיש בהן כדי להביא לשינויים ולשיפורים ברורים.

אם תשובות אלו לא ישכנעו, אין הציבור חייב, ואף אינו רשאי, להשלים עם המצב כי בנפשנו הדבר.

ירושלים

יצחק נבנצל

ראובן פדהצור, כתבו הצבאי של "הארץ", מוסיף: "דו"ח ולד" הובא לידיעת הציבור על ידי אמצעי התקשורת, והפך נושא לדיון ציבורי. כספו — העלאת הנושא בוועדת החוץ והביטחון של הכנסת.

את הכנת הדו"ח הטיל הרמטכ"ל הקודם, משה לוי, על אלוף משנה ד"ר עמנואל ואלד, כשהכוונה היא לבצע עבודה מקיפה העוסקת בבניין צה"ל לעשור הקרוב.

לטענת אל"מ ולד, ניסו גורמים שונים בצה"ל למנוע את השלמת העבודה, לאחר שהתברר להם כי היא נושאת אופי ביקורתי. בין השאר האשם ואלד בעבירות כספיות, ונבדק על ידי שירותי הביטחון ומכונת אמת. לאחר שהתברר כי אין ממש בהאשמות נגדו, השלים ולד את הדו"ח והגישו לרמטכ"ל, משה לוי.

הרמטכ"ל לא קיים דיון מקיף במטה הכללי בדו"ח של ולד, וזה פנה אל שר הביטחון, יצחק רבין, והסב את תשומת ליבו למסקנותיו של הדו"ח. בינתיים קיבל הדו"ח פרסום, והודעה שהוציא דובר צה"ל, לאחר כמה ימי פרסומים בכלי התקשורת, נרמז כי "יש מקום להרהר בחומרה הנפשי של אל"מ ולד".

שר הביטחון, יצחק רבין, הורה לרמטכ"ל לקיים דיון בפורום המטכ"ל בדו"ח ולד, אך ולד עצמו סירב להופיע לדיון בטענה כי אין מתייחסים ברצינות לנושא. לטענתו לא קיבלו האלופים את הדו"ח לעיון לפני קיום הדיון, והזמן שיועד לדיון לא היה מספיק.

לאחר שלא התקיים הדיון בדו"ח שלו, על פי התנאים שהוא עצמו ראה כהכרחיים, פרש ואלד מצה"ל.

גורמים צבאיים שהתייחסו לדו"ח, ציינו כי חלק גדול מהבעיות המועלות בו ניזונו במהלך השנים כאז מלחמת לבנון, ובחלקן אף תוקנו. קצינים לא מעטים מתחו ביקורת על פרקים שונים בעבודתו של ואלד, אם כי רובם הדגישו, שהיא מכילה יסודות ביקורתיים חשובים, הראויים לדיונים מעמיקים.

הספר "קללת הכלים השבורים" שכתב ולד (הוצאת שוקן) הוא הגרסה האזרחית של חלק מפרקי הדו"ח אותם הגיש לרמטכ"ל.

שמיר תוקף את העבודה

(סוף מעמוד 1)

המשך קיומנו. "יש בינינו כאלה שנמאס להם ממדינה מבוססת כפי שאנו כיום. יש כאלה שנמאס להם להיות בני עם נורמלי, ואומרים לנו שכדי לספק את המצפון הבינלאומי שאיננו קיים, עלינו לחזור לקוי החנק של 1967 ואז יבוא עלינו השלום והעולם הערבי יתרפק עלינו מרוב אהבה. מה קרה לה למפלגת העבודה שפתע פתאום, לפני כשנה, בא עליה השינוי. לפני כשנה עשתה מפלגת העבודה בהסכם הקואליציוני שעל פיו הוקמה ממשלת האחדות. אינני יודע בהשפעת איזו רוח שטות שנכנסה לראשיה קרה הדבר, שהם החליטו להפר הסכמים מוסכמים, והודיעו על נכונותם ללכת לועידה הבינלאומית", אמר שמיר.

הסיבה היחידה לשינוי

לדברי ראש הממשלה הסיבה היחידה לשינוי שחל בעמדה של מפלגת העבודה היא תאוות השלטון. "אינני מוצא שום סיבה לשינוי הזה במפלגת העבודה, אלא אם כן, לאחר שהגיעה הרוטציה, החליטו מי שהחליטו, כי מפלגת העבודה צריכה להיות לבדה בשלטון, והדרך היחידה לשלטון הבלעדי, היא להניף את דגל השלום. האם ראשי מפלגת העבודה מתגעגעים לימים בהם יצחק רבין נסע לארצות הברית לקבל נזיפות מג'ימי קארטר בעת שכיהן כנשיא ארצות הברית. זה יותר מעשור שנים שמצבה המדיני של ישראל מצויין, אין לחוץ ואין מאיים. הם, ראשי מפלגת העבודה, רוצים למצוא את הפתח היחיד שממנו יבואו הלחצים הבינלאומיים. לראשי העבודה יש נסיון ויש קשרים בינלאומיים, ולכן אינני יכול להשתחרר מן הרושם, כי המניע היחיד הדוחף אותם לדרך המסוכנת, זהו הרצון לאחוז בשלטון בלעדי. העם בישראל יבין תכסיס זה, כיצד מוליכים אותו שולל ומעדיפים את האינטרס המפלגתי. העם מעדיף אחדות ואינטרסים לאומיים", אמר שמיר.

ראש הממשלה יצא בחריפות גם נגד הכרזותיו של ממלא מקומו שמעון פרס באשר לאפשרות פירוזה של עזה. בין היתר אמר: "הממשלה התייצבה כולה מאחורי כוחות הביטחון, אז מדוע להטיל את העם למחלוקת. אנו מוכנים ללכת לקצה העולם כדי לחפש כל פתח לשלום, בתנאי שזה יהיה שלום אמיתי בין שווים. לא יתכן כי השמאלה הקיצונית אשר השתלטה על מפלגת העבודה, עד כי אסור להזכיר שמות אישים כמו גולדה, גלילי ודיין, היא שתדבר אל לב העם", הכריז ראש הממשלה.

לאחר דבריו של שמיר בפני חברי מרכז אומץ תקף השר ללא תיק יגאל הורביץ את התקשורת ובעיקר את הרדיו והטלוויזיה והאשים אותם כי הם פועלים כשופר למתנגדים למדינה היהודית וללוחמים בה.

סופר "הארץ" מציין כי שמיר הגדיר אתמול בשידור רדיו את המהומות בגדה כמעשים של פרוחים הפועלים נגד כוחות הביטחון, הוא כינה אותם גם "פושעים" ואמר כי הם אינם פועלים מתוך תעוזה אלא מנצלים לרעה את העובדה שצה"ל משתדל שלא להרוג ולפצוע אותם. כיודעים כי כדורי גומי ורימוני גז אינם הורגים הם מתנצפים יותר והבל שיותר דם נשפך למרות שאיש מאיתנו אינו מעוניין בכך.

מזכ"ל מפלגת העבודה, ח"כ עוזי ברעם, הגיב אמש על דברי התקיפים של ראש הממשלה. לדברי ברעם שמיר אחוז פחד מחוסר מעשיו ובמקום להצביע על דרך ופתרון, הוא תוקף את מפלגת העבודה, המוצעת שבכולו תנאים לקידום השלום, מול סירובו של המסרב הלאומי. "ראוי שיזכור ראש הממשלה ששום הישג שהשיגה ממשלתו לא בה בתקופת כהונתו כראש ממשלה. לא הנסיגה מלבנון, לא קידום השלום עם מצרים, ולא ראשית ההבראה הכלכלית. אני מציע לראש הממשלה לתרום משהוא משלו לקידום השלום, במקום להשמיע דברי בלע שאינם הולמים ראש ממשלת אחדות לאומית", אמר אמש ברעם.

הקלה בתחילת הדעיכה

במערכת הביטחון מביעים הקלה ממה שנראה כתחילת דעיכתו של גל המהומות בשטחים, ומאמינים כי במהלך הימים הקרובים תימשך מגמה זו.

מקורות צבאיים העריכו כי גל ההתפרעויות הנוכחי עבר את שיאו. עם זאת, נמסר כי לפי שעה תישמר ההערכות המוגברת של כוחות צה"ל ומשמר הגבול בגדה המערבית וברצועת עזה.

בניגוד לרגיעה בהפרות הסדר ברחבי הרצועה לא נראה כך הדבר במחנה הפליטים ג'יבליה ובחאן יונס.

בחאן יונס ירו חיילי צה"ל והרגו את חסן אבו זהרון בן 25 שיידה בקבוקי תבערה על חיילי צה"ל. עשרות צעירים נכנסו לבית החולים שיפא, חטפו את גופתו של ההרוג וקברו אותו כבר בשעות הצהריים.

"לקראת החצי השני של השבוע צפויה ירידה ברמת הפרות הסדר ביהודה ושומרון. אמש אמורים היו להסתיים שלושת ימי האבל שהוכרזו בשכם, ואם נצליח להעביר את היום בלי שיורע אף אחד, יירגע גל המהומות הנוכחי", כך מעריך מקור צבאי בכיר.

בשלב זה מתוגברים כוחות צה"ל ביהודה ושומרון בכ-50% לעומת סדר הכוחות בתקופות רגיעה. להערכתו, אין כל ספק שאל התושבים בשטחים מגיעות הוראות הפעלה מבחוץ. נשמר גם הקשר בין מפקדות אש"ף ברבת עמון לבין השטחים.

לדבריו, השאיפה של צה"ל היא להגיע לל"ג בינואר, שהוא "יום הפתח", כאשר ביהודה ושומרון שורר שקט. המקור הבכיר סיפר כי למרות האירועים האחרונים, הרי שבהשוואה לנובמבר-דצמבר 1986, עולה כי בשני החודשים האלה השנה לא גדול יותר מספר הנפגעים ביו"ש.

לא לשבור שביתת המסחר

צה"ל החליט, בניגוד לגישה בעבר, שלא לשבור את שביתת המסחר בשכם.

ההחלטה נפלה בדרג של אלוף פיקוד המרכז, ומטרתה היתה למנוע ליבוי יצרים, ומתן אפשרות לתושבים לבטא, באמצעות השביתה, את אבלם על ההרוגים מקרב תושבי העיר.

עיכוב ברכישת מיכליות

גורמים בצה"ל מותחים ביקורת חריפה על העיכוב ברכש מכוניות לפיזור הפגנות עבור צה"ל. לטענתם, העיכוב נבע מחילוקי דעות בין מערכת הביטחון למפעל המייצר את המכוניות, בעוד ההזמנה של צה"ל והצורך המבצעי הדוחק הובהרו כבר לפני תקופה ארוכה.

להערכת הגורמים הצבאיים, אם היו נמצאות בידי צה"ל המכוניות האלו במהלך ימי המהומות האחרונים, ניתן היה למנוע חלק מהפגיעות ולצמצם את מספר הנפגעים. היתרון של שימוש במכוניות החדשות יכול היה לבוא לידי ביטוי בולט בעיקר בתוך הסימטאות של מחנות הפליטים.

נחמקין בגוש קטיף

אבי גנאור, סופר "הארץ" לענייני כלכלה, מוסר כי "ישראל תנהג ביד ברזל נגד המודעים ברצועת עזה", אמר אתמול שר החקלאות אריה נחמקין בעת שביקר בחבל קטיף. השר שנקלע לאירועים המסעירים ברצועה בדרכו לחבל אמר לאחר הסיור כי הוא יעשה את כל הנדרש לחיזוק היישובים והמתיישבים היהודים בחבל קטיף שהתיישבו בו לקריאת הממשלה.

שרון חונך את ביתו

(סוף מעמוד 1)

באוצר מסרבים לפי שעה להעניק תקציב מיוחד למשרד המשטרה לאבטחת ביתו החדש של שרון לאחר ששר המשטרה חיים בר לב אמר כי למשרדו אין די משאבים למימון האבטחה.

לאוצר נודע ששרון מתכוון כנראה לממן את אבטחת ביתו בעיר העתיקה באמצעות תקציב לשכתו אולם גם להצעה זו קיימת התנגדות באוצר בטענה תקציב משרד התעשיה והמסחר אינו תקציבו הפרטי של השר שרון.

ח"כ יוסי שריד פנה אתמול לשר האוצר משה נסים בשאילתה סביב מימון מגוריו של שרון ברובע המוסלמי בירושלים לרבות עלות הרכישה והשיפוץ של הבית.

התפתחויות בליכוד

לטכס הדלקת נר ראשון של חנוכה שיתקיים בבית זה הערב, הוזמנו 300 איש ובהם ראש הממשלה והשרים. אחדים משרי הליכוד מסתייגים מצעדו של שרון העשוי לדעתם ללבות את המתח בין יהודים וערבים בירושלים, לא יופיעו כנראה לטכס. כמה מהם שוחחו בעניין זה עם ראש הממשלה יצחק שמיר. ראש הממשלה השיב לשרים הללו כי הוא דוגל בסיסמא שכל יהודי יכול לגור בכל איזור שהוא בחבלי ארץ ישראל. בהודעת תמיכה בשרון של יו"ר איגוד ערי הפיתוח שאול עמור, נכללה בקשה לראש עיריית ירושלים טדי קולק לשקול פעם נוספת את סירובו להשתתף בטכס.

שרון: להגביל ההפלות

השר שרון בהופיעו אתמול בפני תלמידים בקריית גת גינה את אלו שתקפו אותו על החלטתו לבוא ולגור בעיר העתיקה, והכריז כי משתנים הם אלו הראויים בכוונתו להתיישב בירושלים העתיקה התגרות בציבור הערבי. שרון אמר כי מעולם לא פנה למשטרה לאבטח את עצמו, והוא אינו מתערב בענייניו של השר ברלב ובמחלוקת שנוצרה סביבו.

ביחס לדירתו בעיר העתיקה אמר השר: "הגיעה העת שיהודי יוכל לבחור את מקום מגוריו לפחות באותה מידה שערבי יכול לעשות זאת. איש אינו מרים קול כאשר ערבים לעשרות ולמאות רוכשים דירות בבאר-שבע, חיפה, עכו ויישובים רבים אחרים ברחבי הארץ. מדוע עושים כותרות מכך שיהודי נכנס לדירה יהודית בעיר העתיקה" שרון הודה שקיימת בעיית דמוגרפיה שהתחדדה בחמש השנים האחרונות. "עלינו להשלים", אמר מר שרון, "שנגזר על שני העמים לחיות יחד לאורך ימים. אם מדינת ישראל תצליח להביא לתוספת עשרת אלפים נפש מדי שנה לאורך ימים הרי כל הבעייה הדמוגרפית מאבדת מחריפותה. זאת ניתן להשיג אם ע"י עידוד עליה, מניעת ירידה והגבלת מספר ההפלות.

הפגנת שלום עכשיו

בססמה "מוקש בעיר העתיקה", יפגינו הערב פעילי "שלום עכשיו" ליד ביתו החדש של השר שרון, בשעת חנוכתו. ברגע האחרון, הושג אתמול הסכם בין נציגי התנועה למשטרה בדבר מיקום משמרת המחאה. הבוקר, עמד להתקיים דיון בעתירה שהגישו נציגי התנועה נגד איסור שהטילה המשטרה על קיום הפגנה סמוך לבית. בשעות אחר הצהריים אתמול, יצאו הצדדים בנציגות הפרקליטות, גילי ארד, מפקד משטרת ירושלים, תנ"צ יוסף ר' הודאי, ועמירם גולדבלום מ"שלום עכשיו" לסיור חוזר במקום. בסיור, אושר קיום המשמרת ברחבת שער שכם, אחד משני המקומות שהציעו אנשי התנועה. בעקבות הסדר זה, בוטלה גם העתירה לבג"צ.

"חוג משוב" במפלגת העבודה, קרא אתמול לשר המשטרה חיים בר-לב, שלא לתת יד למעשה שרון ברובע המוסלמי. "הקצאת מאות שוטרים לשמור על נרו של שרון, בעוד התבערה גוברת בשטחים הינה מעשה ששום הגיון לא יוכל להצדיק אותו. הגיע הזמן, שהמחנה האוהדי בישראל, יאמר לא לאיש, הפיל כבר בפח ממשלה שלמה", נאמר בהודעת "חוג משוב".

מרפי: תיסכול וחוסר-ישע

(סוף מעמוד 1)

בישיבה מיוחדת על המצב בשטחים, הראשונה אותה ערך הקונגרס מזה חמש שנים, תיאר מרפי מצב עגום ביותר של תושבי השטחים. הוא אמר: "המתח הולך וגובר. במיוחד במחנות הפליטים. ישראל ממשיכה להגביל באופן חמור את איחוד המשפחות. משנת 1986 אישרה רק ל-1,400 אנשים להתאחד עם משפחותיהם לעומת 10,000 בקשות שהוגשו. הוא הוסיף עוד, כי למרות שהתעסוקה בשירותים בישראל טובה, אין תעסוקה הולמת לבוגרי תיכון וקולג'ים ואילו המימון לאגודות צדקה הוא מקרי ובלתי הולם".

מרפי ייחס את האירועים בגדה לתסכול העמוק ולתחושת חוסר הישע. הוא אמר עוד כי קיים מיתאם בין אחוז האוכלוסיה הצעירה שנולדה לתוך הכיבוש לבין מספר האירועים. לדבריו, חל גידול בכ-100 אחוזים במספר הנפגעים השנה, לעומת זה שבשנה שעברה. אשר למצב הכלכלי, פירט מרפי, ההכנסה לנפש בגדה היא כ-1,000 דולר לשנה לעומת 1,600 דולר בירדן וכ-6,000 דולר בישראל. הוא ציין, כי התפתחויות פוליטיות בשטחים והקיפאון הפוליטי נובע מצעדיה של ישראל, אך גם מרדיקליזם פלשתיני.

מרפי נשאל אם נכון שפלשתינאים משלמים עבור המים פי ארבעה ממשלמים והשיב כי יבדוק גם טענת על אי מתן אישורים לחפירות בארות מים.

מרפי הוסיף כי ישראל מוציאה בשטחים כ-76 מיליון דולר ורשמית היא מקבלת כהכנסה מהשטחים 70 מיליון דולר, אבל על פי מקורותיו עולה, כי ההכנסה מהשטחים לישראל גבוהה הרבה יותר.

נושא אחר שתפס מקום נרחב בעדות מתייחס לזכויות אדם בשטחים. כאן לא חסכו גם ידידי ישראל בתת-הוועדה שאלות ביקורתיות המתייחסות להתנהגותה של ישראל מרפי אמר, כי השנה חלה עליה בחומרת העונשים אותם מפעילה ישראל נגד תושבי השטחים.

יואב טוקר, סופר "הארץ" בצרפת, מוסר כי באירופה עומדות הידיעות מהשטחים בראש מהדורות החדשות. על רקע דיווחים עתונאיים בדבר "מרי אזרחי חסר-תקדים" ו"שוויון נפש מצד ממשלת ישראל" הביע אמש המימשל הצרפתי "דאגה" נוכח המצב בשטחים. המימשל "הזכיר" לממשלת ישראל, כי "חובתה לשמור על השקט ועל הביטחון האזרחי" בשטחים המוחזקים על ידה.

דובר משרד החוץ של צרפת הטעים אתמול בנוסח לאקוני אך תקיף, כי על פי אמנת ז'נבה חייבת ממשלת ישראל לעשות כל שביכולתה כדי להבטיח שקט ולהגן על האוכלוסיה האזרחית הנתונה תחת שלטונה.

המפלגה הסוציאליסטית הצרפתית (שסיעתה היא הגדולה ביותר בבית הנבחרים) פירסמה אמש הודעה חריפה יותר, המביעה "דאגה רבה" נוכח המצב בשטחים ומדגישה בהקשר זה את "הצורך הדחוף" בכינוס ועידה בין-לאומית לענייני המזרח התיכון.

אליהו זהבי, סופר "הארץ" בקופנהאגן, מוסר: רדיו מוסקווה שיבץ בימים האחרונים בראש מהדורות החדשות את סיקור האירועים בשטחים הכבושים והגדירם כמינוח "התקוממות עממית".

סוכנות "טאס" העדיפה לצטט תיאורים של סוכנות הידיעות הצרפתית ובין היתר צוטט גם קצין צה"ל, התומך בדיעה כי למהומות אין פיתרון צבאי אלא פיתרון פוליטי.

האירועים בשטחים הכבושים זוכים כיום גם בעתוני סקנדינביה לכותרות בעמודים הראשונים ותצלומים בטלוויזיה ותורמים ליצירת אווירה אוהדת לנוער הפלשתינאי הנאבק על הזהות. להסברה הישראלית קשה ביותר להתמודד נגד הלך הרוחות שנוצר עקב דיווחי כלי התקשורת.

היתרון הייחודי לנוסעים לחו"ל.

נוסע לחו"ל
שמור
על מכוניתך
וחסוך
כסף
ודאגות

CAR-INN

המכונית בישראל, יכולים בעלי רכב הנוסעים לחו"ל להנות משירות חדשני המאפשר להם לנסוע במכוניתם ולטוס בראש שקט, בידיעה שהמכונית שמורה ומוגנת מפני נזקים.

★ איחסון מכוניתך במגרש מקורה ובטוח מפני פריצות וגניבות.
★ הסעה ממשרדינו למטוס בלימוזין אמריקאי וחזרה.
★ ביטוח מקיף המאפשר לך "להקפיא" את הביטוח שלך ולחסוך כסף.
★ אחזקה שוטפת של מכוניתך.
★ שרות 24 שעות ביממה — הלימוזין תמתין לך בכל שעה משעות הלילה.

CAR-INN שרות בלעדי
מקבוצת שווקים חדשים, החברה לפיתוח שווקים בע"מ
נוסע לחו"ל-צלצל 03-9330833
או פנה לסוכן הנסיעות שלך.

הצעות להשכרת
שטחי החסנה גדולים

חברה גדולה מעוניינת לשכור שטחי החסנה גדולים במבנים סגורים ומקורים באזורים של: חיפה והקריות, לוד – רמלה או בסביבתם, באזור בית שמש או הסביבה.

בכל אחד מהאזורים הנ"ל דרושים שטחי החסנה של 7,000 עד 10,000 מ"ר.

הצעות בכתב יש לשלוח לתיבת דואר 3211 מיקוד 61031 כאשר על המעטפה ירשם: "הצעות להשכרת שטחי החסנה"

עירית ירושלים
הועדה המקומית
לתכנון ולבניה

הודעה לפי סעיף 149
לחוק התכנון והבניה תשכ"ה 1965 (להלן: החוק)
בב/83/994

ניתנת בזה הודעה בהתאם לסעיף 149 לחוק כי מר יוסף סבג ברקוביץ קרול הגיש לועדה המקומית לתכנון ולבניה (להלן הועדה) בקשה להתרת בנית מחסן בגבס גוש 439 חלקה 25 ברחוב הנרית בירושלים דהיינו: בנית מחסן בגודל של 11 מ' והמחסן שני בגודל של 12 מ' לשתי הדירות.

את ההתנגדויות להתרת בנית מחסן הנ"ל אפשר להגיש תוך שבועיים מתאריך הודעה זו לועדה המקומית לתכנון ולבניה ברחוב הלל מס' 23, ירושלים ניתן לעיין בתכנית המוצעת במשרד זה בכל יום מיום א' עד יום ו' בין השעות 1400-1200

אברהם כהולה, מ"מ ראש העיר
יו"ר הועדה המקומית
לתכנון ולבניה

חברת החשמל לישראל בע"מ

חברת החשמל לישראל – אגף האספקה והאחסנה
מח' חקר שווקים ומכרזים, ת.ד. 10, חיפה 31000, טלפון: 04-646475

מכרז מס' 2061

מכירת דירה בדימונה

מכירת דירה בת 2 חדרים + הול + מטבח + שרותים + מזווה בדימונה.

מיקום הדירה: ברחוב שדרות הנשיא מס' 40, שכונת שבעת המינים, קומת קרקע.

גודל הדירה: כ-48 מ"ר ברוטו.

חלקה: 20 **גוש:** 39508.

טפסי מכרז ופרטים נוספים ניתן לקבל במח' חקר שווקים ומכרזים בתהח"כ חיפה, טלפון: 04-646475 או ביחידת המכירות רח' החשמל 7 תל-אביב טלפון: 03-625036 או אצל עו"ד יואל הדר טל: 04-646711, 04-646227 בימים ובשעות העבודה המקובלות. את הדירה אפשר לראות בימים א, ב, ד, ה בשעות מ-7.30 עד 10.00 וזאת בתיאום מראש עם מר דוד ביטון בחברת החשמל בדימונה, טל: 057-50910, 057-59220.

כל המציע לצרף להצעתו **המחאה בנקאית** בשעור של 10% מערך הצעתו למכרז.

על ההצעות להגיע למשרדנו בחיפה במעטפות המיועדות לכך לא יאוחר מיום 07.01.88 עד השעה 13.30.

אין החברה מתחייבת לקבל את ההצעה הגבוהה ביותר או כל הצעה שהיא.

אבלים וכואבים את מותה הפתאומי של
טילדה זייד
מחנכת, ידידה, אם.
ההלויה תצא היום יום ג' 15.12.87 כ"ד בכסלו תשמ"ח בשעה 12.00 מבית הלויות בסנהדריה
חבריה ומוקירה בבית הספר לעובדי הוראה בכירים
ע"ש עמנואל יפה

לואי ליטמן
מלונדון, אנגליה
מייסד ספריית ליטמן לתרבות היהודית
נפטר בלונדון
כ"ז בדצמבר 1987, בגיל 62
אבלים על מותו
אלמנתו קולט, בניו רוברט וסדריק
וכל משפחתו וידידיו

לעו"ד שלמה ליבליך ומשפחתו
משתתפים בצערכם עם פטירת האב
שמואל ליבליך ז"ל
הארץ

לשכת עורכי-הדין בישראל
אבלה על מותו של
השופט
אלישע שינבוים ז"ל
סגן נשיא בית המשפט המחוזי בתל-אביב
ומביעה תנחומים למשפחה
הועד המרכזי
והמועצה הארצית ועד מחוז תל-אביב

לחנה, דורון והילדים
אתכם באבלכם הכבד במות האם, הסבתא
יהודית סמילנסקי ז"ל
לילי וברוך לנצ'נר
רעננה

במלאת שלושים לפטירת יקירנו
ישראל קרגמן
נעלה לקברו לגילוי המצבה בבית-העלמין בחולון
ביום חמישי 17.12.87 בשעה 3 אחה"צ
נפגשים ליד השער הישן
המשפחה
תודתינו לכל מנחמינו בכתב ובע"פ

משתתפים בצערם הרב של
משפ' גרם
על מותו של אביהם
יעקב ז"ל
איש הספר ורב הפעלים
חב' בונים ויצרים
המנהלים והעובדים

שר המשפטים, היועץ המשפטי לממשלה, המנהל הכללי, פרקליט המדינה ועובדי המשרד
משתתפים בצערו של
מיכאל שקד
על פטירת אחיו
רוני חוצ'נר ז"ל

30 יום חלפו מאז פטירתה של
אסתר פרוסט
אנו נתייחד עם זכרה
ביום שישי כ"ו בכסלו תשמ"ח, 18.12.1987 בשעה 12 בצהרים
בבית העלמין "ארץ החיים" בצומת שמשון (הרטוב)
המשפחה
אוטובוס יצא מביתנו שברחוב החלוץ 52 בשעה 11
למנחמינו הרבים, בכתב ובעל-פה, אנו מודים מקרב לב

ליצחק שרם ומשפחתו
משתתפים בצערכם במות האם
מלכה ז"ל
יגאל בריטמן
שותפים
ועובדים

לפלורה ומונשו
משתתפים באבלכם הכבד על מות
אמכם ז"ל
לרבקה וסמי
משתתפים באבלכם על מות
סבתכם ז"ל
מרים וחנן שזיפי
"כרמל ספנות בע"מ"
סי.אי.אס סוכנויות ספנות

ליצחק שרם
משתתפים בצערך על מות אמך
מלכה שרם ז"ל
החברה המרכזית לניירות ערך בע"מ
רות ושלמה שרון
ואברהם אידני

ליצחק שרם
משתתפים באבלך הכבד על מות אמך
מלכה ז"ל
קבוצת כלל (ישראל) בע"מ
ההנהלות והעובדים

לאביבה שפירא ומשפחתה
להדרה מני ומשפחתה
ליצחק שרם ומשפחתו
אתכם באבלכם על מות אמכם, סבתכם
מלכה שרם ז"ל
איטה וישראל אילון
"איל" חברה להנדסה וחרושת בע"מ

(X)+(Y)+(Z) = חסכון+מהירות+יעילות

ל״אילת אוברסיז״

הנוסחה לפתרון הנכון

אילת אוברסיז

אילת אוברסיז בע"מ

רח' ביאליק 131, רמת גן טל' 7519161-2, 7510810

אילת אוברסיז - שיטות חסכון בהובלת מטענים בינלאומיים

גלגל הבורסה / יהודה שרוני

גידול בהיצעים

היקף ההיצעים במניות החופשיות גדל אתמול, וירידות השערים הורחפו. מגמה זו מפתיעה במקצת, שכן הריבית במשק ירדה גם אתמול, וגם היום היא צפויה לרדת בשל תוכניתו של בנק ישראל למכור לבנקים במכרז 700 מיליון שקל.

נראה כי שוק המניות דורך במקום בשל אי זרימה מחודשת של משאבים, והמשך הפדיונות בקרנות הנאמנות. חוסר העניין בשוק בא לידי ביטוי במחזורי המסחר הנמוכים מאד, במניות החופשיות.

המסחר במניות שבקבוצת הניסוי במג"ע נפתח בירידות של 2 אחוזים בממוצע, הגם שההיצעים הראשוניים היו נמוכים יחסית. במסחר במשתנים החריפו הירידות, אך בסיבוב המסחר השלישי נעשה מאמץ מטולב לתמוך, וכך ירד מדד המשתנים בסיכום הכולל רק באחוז אחד.

במניות מסויימות כמו המפעלים הפטרוכימיים, כלל־סחר ונייר־חדרה, נקלטו ההיצעים ללא שינוי שער, עם מחזורי מסחר גדולים.

	מדד	שינוי יומי ב-%
מדד מניות כללי	120.23	−0.64
כללי ללא בנקים	119.27	−0.92
מדד אג"ח כללי	123.14	0.27
אג"ח צמוד מדד	123.49	0.30
אג"ח צמוד מט"ח	116.82	0.01

יציבות בבנקאיות

מניות הבנקים שבהסדר נסחרו אתמול בדרך כלל ללא שינוי שער, במחזור מצומצם. התשואה בבנקאיות היא כיום מעניינת להשקעה, אך רק אם השמועות על פיחות חד־פעמי של השקל לעומת הדולר, בינואר 1988, אכן יתאמתו.

תשואה שנתית דולרית ב-%	פדיון אוק' 88	פדיון אוק' 89
בל"ל 0.1	12.40	9.32
הפועלים ש	13.35	9.51
אי.די.בי. רג	13.01	9.58
דיסקונט א	12.53	9.50
המזרחי ש	12.27	9.69

מחזורים גדולים במניות האיכות

בניירות הערך שהם בעלי איכות כלכלית סבירה, להשקעה, נמשך גם אתמול האיסוף, אף כי השערים נטו לרדת. כך היה במניות אינטרגאמא, קידוד, שופרסל־אג"ח, כלל־ליסינג, מישכאל, אררט ועוד.

בניירות הערך דלי הסחירות הנסחרים במסגרת "הרשימה המקבילה", נטו השערים בדרך כלל לרדת. שער מוכרים בלבד נרשם למניות אלדנטק. עלייה של 10 אחוזים נרשמה למניית רשנים־1, וזאת ככל הנראה על רקע ההערכה כי בעקבות הרווחיות הגבוהה במפעלי ים המלח, תוצג רווחיות נאה גם בחברה האחות רשנים.

פז־חברת הנפט לא תגייס הון

פז חברת הנפט ביקשה להבהיר בתגובה לידיעה שפורסמה ב"הארץ" כי דירקטוריון החברה עדיין לא קיבל שום החלטה על גיוס הון, בין אם ישירות, על ידי החברה, או באמצעות חברות הבת פזהשקעות או פזגז. "שיחות טלפוניות בין המנהלים הקשורות לאפשרות זו אינן בגדר החלטה", הסביר מזכיר חברת פז.

אג"ח: היום המדד

מדד המחירים לצרכן לחודש נובמבר יפורסם היום. בבורסה היתה התאמה מסויימת של שערי האגרות, ובאגרות ארוכות המועד מסוג גליל וסגיא, הופיעו ביקושים מתונים.

הסדרה	ימים לפדיון	שער	תשואה שנתית
1237	1	99.96	15.95
1247	8	99.68	15.50
1257	15	99.42	15.20
118	22	99.15	15.30
128	29	98.85	15.60
138	36	98.57	15.75
148	43	98.28	15.90
218	50	97.96	16.20
228	57	97.65	16.45
238	64	97.36	16.50
248	71	97.09	16.40
318	78	96.78	16.55
328	85	96.47	16.70
338	92	96.16	16.80
348	99	95.85	16.90
358	106	95.57	16.90
418	113	95.23	17.10
428	120	94.92	17.20
438	127	94.59	17.35
448	134	94.31	17.30

אינטר ישראל סוכנות לנכסים בע"מ

למכירה — השכרה

משרדים

בורסה מכבי 275 מ"ר

ליד כל־בו שלום 151 מ"ר

ביד־אליהו 300 מ"ר

בית אל־על 100 מ"ר

בית מגדלור ת"א בן־יהודה 1(ק"4)

03-5103030-5

שערי קרנות הנאמנות

הקרן	מחיר יחידה	מחיר פדיון	השינוי נקודות	השינוי אחוזים
אב	5500.74	5424.15	−23.79	−0.44
אבוקה	469.45	460.26	−2.74	−0.59
אגוז	258.69	253.84	0.23	0.09
אגם	102.24	100.27	−0.12	−0.12
אדיר	1728.09	1694.16	−2.41	−0.14
אדום	2409.17	2362.58	−22.34	−0.94
אמיר	2063.46	2024.07	1.83	0.09
אור	429.58	420.58	−0.67	−0.16
אורין	140.72	137.98	0.03	0.02
אורלי	286.37	284.31	−0.57	−0.20
אורן	815.19	800.22	0.10	0.01
אייל	5195.72	5100.36	11.06	0.22
אירים	5476.36	5356.61	−6.44	−0.12
איתן	777.06	761.73	−0.06	−0.01
אלון	635.49	622.65	0.89	0.14
אלמג	687.81	674.35	1.20	0.18
אליפים	100.88	98.52	−0.42	−0.42
ארז	343.39	336.77	−3.50	−1.03
אש	160.44	156.97	−1.16	−0.73
אשל	187.02	183.38	0.37	0.20
אתגר	97.59	95.73	−1.08	−1.12
אתרת	254.65	252.22	−0.38	−0.15
בדולח	2283.82	2240.26	−24.35	−1.08
ברוש	540.92	530.52	−1.21	−0.23
ברק	505.19	495.27	15.84	3.30
ברקת	308.16	306.73	−0.53	−0.17
גביש	1570.22	1540.53	−5.76	−0.37
גבע	112.09	110.41	−0.02	−0.02
גורן	451.79	443.29	−0.49	−0.11
גיא	101.76	100.25	−0.20	−0.20
גיל	3457.20	3390.51	−6.98	−0.19
גלית	637.18	629.69	−0.20	−0.03
דוכן	370.09	366.54	−1.27	−0.35
דוכיפת	512.66	502.68	−1.46	−0.29
דולב	245.19	240.19	−0.27	−0.11
דורון	1554.51	1524.97	−0.20	−0.01
דותן	266.54	261.45	0.01	0.00
דליה	602.23	592.11	−1.85	−0.31
דרור	350.97	344.73	−1.47	−0.42
דקל	404.01	396.44	−2.94	−0.74
הדס	398.17	394.44	−2.10	−0.53
הילה	409.22	405.43	−1.29	−0.32
ורד	555.70	546.44	−1.07	−0.20
זהבית	2639.23	2574.96	−18.40	−0.71
זהר	107.19	105.61	−0.06	−0.06
זיו	132.73	130.80	0.00	0.00
זמיר	501.25	491.60	−5.43	−1.09
חמנית	159.13	157.00	0.16	0.10
חליפין	141.54	140.93	0.15	0.11
חלמיש	214.64	213.73	0.23	0.11
חן	148.59	148.00	−0.03	−0.02
טופז	1465.82	1434.62	−5.75	−0.40
טל	6482.16	6400.24	−4.09	−0.06
יובל	458.51	449.68	0.43	0.10
יהלום	2401.41	2355.79	−21.93	−0.92
יסודות	397.74	394.50	−1.39	−0.35
יערה	454.86	445.06	−0.31	−0.07
כוכב	336.43	329.93	−3.53	−1.06
כחל	133.95	131.33	−0.18	−0.14
כלנית	663.17	651.97	−2.43	−0.37
כספית	259.59	258.38	−0.57	−0.22
כרמל	148.21	145.89	−0.42	−0.29
כתר	1222.79	1205.38	−5.51	−0.46
להב	4967.52	4871.33	−8.51	−0.17
למשקיע	127.34	125.86	0.99	0.79
לפיד	389.62	382.07	−2.50	−0.65
לקט	1877.83	1839.85	−22.75	−1.22
לשם	368.64	367.14	1.12	0.31
מבחר	1344.48	1319.05	0.32	0.02
מבטח	3906.70	3872.41	−0.12	−0.00
מגן	250.39	246.81	−0.09	−0.04
מגוון	3730.92	3697.69	−9.02	−0.24
מור	1789.24	1763.90	−11.27	−0.63
מורן	888.06	879.68	−3.10	−0.35
מטח	25622.00	25232.48	−99.44	−0.39
מיתר	1019.50	999.99	−0.74	−0.07
מעוף	4682.03	4593.42	−20.18	−0.44
מעיין	766.79	752.55	0.44	0.06
מלכה	375.38	373.84	0.50	0.13
מרגלית	1378.50	1351.72	−10.80	−0.79
מרווח	123.19	122.71	−0.03	−0.02
מרום	1335.12	1310.23	−0.30	−0.02
נגה	145.97	143.85	−0.29	−0.20
נטיף	305.88	304.61	−2.14	−0.70
נשר	500.71	493.03	−2.50	−0.50
נילי	151.45	149.26	−1.20	−0.80
סביון	680.73	669.09	−3.40	−0.51
סגולה	138.70	135.97	−0.30	−0.22
סלע	365.31	363.77	0.07	0.02
סנונית	530.67	520.27	0.27	0.05
סער	399.50	391.99	−2.53	−0.64
ספיר	175.68	175.67	−0.47	−0.27
עדיף	379.82	372.67	−2.82	−0.75
עידית	787.64	784.68	−4.11	−0.52
עידן	486.64	479.57	−0.48	−0.10
ענבר	1245.70	1219.85	−3.50	−0.29
ענת	2570.13	2550.38	−10.36	−0.40
עפרוני	497.93	491.29	1.45	0.30
ערמון	134.02	131.52	0.13	0.10
פלא	1681.28	1648.95	−10.59	−0.64
צבר	557.35	546.39	−0.96	−0.18
צופית	488.85	479.25	−1.34	−0.28
צוק	124.13	124.13	−0.05	−0.04
צמר	1111.52	1089.12	−0.87	−0.08
צמחה	543.90	536.14	−1.88	−0.35
צנרת	1885.10	1849.00	−5.38	−0.29
קלע	2298.32	2264.33	−14.44	−0.63
קשת	104.02	102.02	−0.02	−0.02
רונית	19169.30	19016.11	−82.55	−0.43
רימון	132.02	131.82	−0.03	−0.02
רקפת	870.05	854.86	−3.87	−0.45
רשף	416.41	407.97	−0.73	−0.18
שבים	452.81	444.05	0.44	0.10
שוהם	338.44	336.25	0.18	0.05
שחף	102.39	100.43	0.16	0.16
שירה	456.50	453.30	−2.27	−0.50
שמיר	405.48	397.62	0.30	0.08
שנהב	772.99	761.96	−6.27	−0.82
שקמ	826.79	807.21	−7.71	−0.95
שקד	187.51	183.87	0.56	0.31
שקמה	256.88	254.52	−0.96	−0.38
תדהר	546.63	543.91	−2.90	−0.53
תירוש	541.22	534.89	0.35	0.07
תנופה	102.87	101.97	−0.03	−0.03
תפוח	245.51	240.82	0.56	0.23
תמח	196.72	195.36	0.15	0.08
תרשיש	1495.79	1467.02	1.37	0.09
תשרי	535.12	527.64	−0.15	−0.03

שערי אגרות החוב

סגיא 4.25%

סדרה	שער	שינוי ב-%
4101	390.9	−3.1
4102	156.8	+0.2
4103	150.6	+0.2
4104	145.8	+0.2
4301	145.8	+0.2
4302	139	+0.2
4303	138.1	+0.2
4304	136	+0.1
4105	122.1	+0.6
4106	119	+0.6
4107	115.4	+0.6
4108	113.3	+0.5
4109	113.9	+0.9
4110	112.6	+0.9
4201	141.5	+0.8
4204	131.9	+0.8
4205	129.5	+0.8
4206	126.9	−−
4207	126.7	+0.1
4208	125	−−
4209	122.4	+0.1
4210	119.3	+0.1
4211	115.7	−−
4212	112.7	+0.5
4213	113.2	+0.5

3% מלוה מדינה (הצמדה 100%)

סדרה	שער	שינוי
3601	42431	+126
3602	39122	+116
3603	36892	+111
3604	32687	+67
3605	29759	+63
3606	28051	+61
3607	25950	+68
3608	25021	+65
3609	23824	+61
3610	21514	+10
3611	20777	+9
3612	20168	+9
3613	18972	−29
3614	18252	−10
3615	16800	+8
3616	16434	+484
3617	14541	−14
3618	13958	+163
3619	12858	+6
3620	12359	+6
3621	11695	+5
3622	10568	−37
3623	9948	−52
3624	9351	−86
3625	8663	+4
3626	8016	+4
3627	7487	+4
3628	6815	+15
3629	6587	+12
3630	6040	+11
3631	5597	+10
3632	5376	+10
3633	5080	+9
3634	4447	+20
3635	4206	+18
3636	4053	+19
3637	3811	+8
3638	3550	+8
3639	3251	+7
3640	2683	+30
3641	2527	+27
3642	2083	+4
3643	1809	+4
3644	1641	+3
3645	1480	+3

גליל 4.25%

סדרה	שער	שינוי
3701	1206	+1
3702	948.6	+28.1
3703	821.5	+3.3
3704	703.6	+2
3751	373.6	−8.3
3752	149.8	+0.1
3753	143.8	+0.1
3901	139.4	+1.4
3902	132.8	+1.4
3903	131.8	+1.3
3904	129.7	+1.2
3754	135.4	+1.7
3755	130.5	+1.7
3756	126	+1.7
3757	123.7	+1.7
3758	120.5	+0.6
3759	120	+0.6
3760	118.4	+0.6
3761	115.8	+0.6
3762	112.8	+0.6
3763	109.4	+0.6
3764	107.5	+0.6
3765	108	+0.6
3766	106.7	+0.6
3791	109.9	+0.6
3792	107.8	+0.5
3826	135.4	+0.8
3827	152.9	+0.8
3828	128.3	+0.8
3829	125.9	+0.8
3830	123.7	+2
3831	123.4	+2.1
3832	121.8	+2.1
3833	119.1	+2
3834	116.1	+2

4%, 6%, 7% פיתוח (הצמדה 80%)

סדרה	שער	שינוי
3585	169900	−−
3521	169000	−−
3522	163100	−−
3523	154300	−−
3524	154100	−−
3525	150976	−−
3526	150667	−−
3527	147575	−−
3528	143300	−1500
3529	143700	−−
3530	140100	−−
3531	139600	−−
3532	135600	−−
3533	135850	−−
3534	127500	−−
3535	127400	−1000
3536	127700	−−
3537	127600	−−
3538	119800	−−
3539	119950	−500
3540	119810	−−
3541	115800	−−
3542	115400	−300
3543	109800	+100
3544	116600	−−
3545	113700	−−
3546	112800	−1200
3547	113400	+100
3548	113209	+100
3549	107258	−−
3550	106900	−1000
3551	106700	−−
3552	98270	−−
3553	98050	−−
3554	98011	−−
3555	99200	−−
3556	95500	−−
3557	95700	−−
3558	93300	−−
3559	89830	−−
3560	86000	−−
3561	84800	−−
3571	84300	−−
3572	85400	−−
3573	85400	−−
3574	78300	−−
3575	78016	+34
3576	77846	+35
3579	71947	+32
3577	77961	+35
3578	72058	+33
3580	66636	+30
3581	60652	+27
3582	55992	+26
3583	52522	+21
3584	51962	+23
3585	49328	+22
3586	44763	+20
3588	44740	+20
3589	40854	+18
3587	45135	+20
3591	41185	+19
3592	41149	+18
3593	41095	+17
3590	40729	+18
3595	38858	+17
3594	38995	+17

5% מלוה פיתוח (בריבית כפולה)

סדרה	שער	שינוי
2001	165200	+100
2002	164850	−−
2003	159500	−−
2004	160600	−−
2005	150400	−−
2006	151100	+100
2007	148000	−−
2008	146000	−−
2009	148000	−−
2010	147500	−200
2011	144500	−−
2012	143400	−−
2013	144500	−−
2014	141600	−−
2015	142458	−−
2016	142100	−−
2017	137700	−−
2018	137600	−−
2019	137500	−−
2020	134100	−−
2021	134000	+100
2022	126553	−−
2023	125900	−−
2024	118400	−−
2025	118800	+100
2026	118400	−−
2027	115300	−−
2028	114300	−−
2029	107000	−−
2030	113250	−−
2031	108800	−−
2032	110700	−−
2033	102600	−−
2034	103300	−−
2035	94000	−−
2036	94500	−−
2037	89916	−−
2038	89400	−−
2039	88300	−−
2040	87000	−300
2041	82000	−−
2051	82900	−1100
2052	82748	−2559
2053	80565	+2258
2055	74681	+2198
2054	75216	−2085
2056	69881	−2034
2057	70651	+23
2059	64513	+22
2058	70328	+14
2060	65439	+13
2061	45135	−1229
2062	41274	−1162
2063	39445	−1155

צמודות זהב

סדרה	שער	שינוי
יהב 5	133.1	−2

רמון

סדרה	שער	שינוי
7006	189.1	+0.2
7007	176.3	+1.3
7008	167.4	+1.2
7009	162.1	−1.6
7010	155.3	+2.2
7011	145.9	−0.1
7012	140.8	−0.1
7013	132.6	−−
7014	116.5	+0.1
7015	98.5	+0.1
7016	97.7	+0.1
7017	96.8	−−
7018	96.6	−−
7019	97	−−
7020	96.9	+0.1
7021	95.9	−−
7201	95.1	−−

גלבוע

סדרה	שער	שינוי
6101	13295	−6
6102	8009	+2
6103	7181	+151
6104	6508	+1
6105	6176	+3
6106	5966	+4
6107	5747	+3
6108	4132	+1
6109	3939	−1
6110	3871	−1
6111	3251	+18
6112	3187	+18
6113	2117	+1
6151	805.6	+0.2
6152	772.2	+0.5
6153	666.8	+0.2
6154	655.3	+0.2
6155	426.8	+0.4
6156	349	+0.1
6157	267.5	+0.1
6158	253	+0.1
6159	211	+0.1
6160	194.4	+1.5
6161	188.1	+1.4
6162	169.5	+0.1
6163	157.3	+0.5
6164	151.4	+0.2
6165	142.5	+0.5
6166	136	+1
6167	132.6	+1
6168	130.3	+1
6169	123.5	+2.4
6170	114.4	+0.1
6171	83.4	+0.1
6172	82.3	+0.1
6801	91.1	+2.1

100% מט"ח

סדרה	שער	שינוי
אל אס	1549	−−
אלבים	226	−7
אלהא	1184	−−
אלסינט	2425	+25
כאוטקס	1067	−−
תעד 84	105.8	−2.6
תעד 85	391	−−
הב הים	265.7	+2.4
דים הם	186.5	−−
כור	172.6	−1
כלל	462	−1
מצא ד	196.9	−−
מצא מ	274.9	−−
מצא י	307	−−
רן	142.4	−0.6
סול בנ	188	−−
תיוס	265	−0.8

מדד/מט"ח

סדרה	שער	שינוי
בלת	149.4	−−
דים הם	154.2	−−
כור	143.2	−0.8
כלל	187.1	−−
בג רים	149.8	−0.4
כשא מ	147.3	−−
כשא מ	143.7	−−
כשא מ	131.1	−−
לאומי	158.3	−−

שערי המניות 14.12.87

שם החברה	השער אתמול		המחזור ש"ח ע.נ.	השינוי בנקודות	השינוי ב-%	הצע/ביקוש ש"ח ע.נ.
בנקים שאינם נכללים בהסדר ההצמדה						
אגודה ש	22400	שב				
הספנות 0.1	1506		808	−44	−2.8	−919
הספנות א 0.5	600	תב	1371	−68	−7.8	−2771
כללי לא בהסדר	14801		40	+1		+11
פיבי.כ 0.5	8030		1043	−185	−2.3	−1920
בנקים הנכללים בהסדר ההצמדה ל 88						
אידיבי רג 100.0	101000		114	−750	−0.7	−272
אידיבי ב 100.0	101000		7	−450	−0.4	−9
אידיבי בב א	610000		2	−400	−0.1	−2
אגוד 0.1	75330		59			+15
דיסקונט ב	129700		12	−1000	−0.8	−10
דיסקונט א	129401		41			−50
דיסקונט שה ב	15000		40	−165	−1.1	−46
המזרחי ש	41800		294			
המזרחי ב	41800	שב				
הפועלים מבכ	88200		0.5	−3300	−3.6	−5
הפועלים ש	68430		4462	−600	−0.9	−4507
הפועלים ב	68305		586	−500	−0.7	−610
כללי א 1.0	175700		8	+700	+0.4	+52
כללי שה 7	8448		18			−18
בלל 0.1	43800		724			
בלל שה 11	16355		124			−130
מימון ומסחר 1.0	57800		4	−400	−0.7	−4
מימון ומסחר 5.0	28950		14	+100	+0.4	+50
בנקים הנכללים בהסדר ההצמדה ל 89						
אידיבי רג 100.0	122000		68	−1000	−0.8	−68
אידיבי ב 100.0	122210	לג				
אידיבי בב א	740570	לג				
אגוד 1 שלת	91499		6	−401	−0.4	−11
דיסקונט ב'	156420	לג				−5
דיסקונט א'	155940		16	−660	−0.4	−11
מזרחי ש'	50110		152			+46
מזרחי ב'	50100	לג				
הפועלים ש	83000		185	−413	−0.5	−189
הפועלים ב'	82650		4	+50	+0.1	+95
כללי א'	210500		1			−2
בל"ל סטוק	52900		105	−280	−0.5	−115
בנקים למשכנתאות						
אדנים 0.1	25300		28			+7
לאומישכ' ש	8550					
לאומישכ' ב	8610	שב				
כרמל ש			—	הפסקת	מסחר	—
כרמל שה 1			—	הפסקת	מסחר	—
פת מבכ ש	2208		660	−22	−1	−775
משכן ב ש	3440		200			−146
עצמאות 0.1	20200		10			−26
טפחות מבכ ש	22450	שב				
טפחות רג ש	22945		4	−55	−0.2	−115
טפחות שה 1			—	הפסקת	מסחר	—
טפחות שה 2	5415		300			
יעסוד 1.0	2291	בה	30	−220	−8.8	−75
יעסוד 5.0	1550	תב	1	−90	−5.5	−531
מרב 1.0	8204			−95	−1.1	−175
מוסדות מימון						
שלמון אופ	810		2192	−15	−1.8	−3481
החקלאות מבכ א	310000	לג				
החקלאות מבכ ב	213000	לג				
לאומי תעש' א ש	12301		59			+50
פתוח תעש' מבכ	142299	לג				
פת תעש' בב ג	467000	לג				
פת תעש' בב גג	269000	לג				
פת תעש' בב 133	274000	לג				
פת תעש' בב ד	282206	לג				
פת תעש' בב דד	66094	לג				
מרב קבלנים 5.0	860		2100			−602
תיירות בב	210500	לג				
כלל ליסינג 0.1א	23500		5	−400	−1.7	−35
כלל ליסינג 0.5ב	21348		37	−1000	−4.5	−157
ביטוח						
איילון	123		4894			+4530
אררט	132					
אררט 0.1	1540		1045			
אררט א 0.5	1098		2264	−12	−1.1	−5333
כנון משנה 0.1	322		1800	−8	−2.4	−2800
כנון משנה 0.5	217		3000	−6	−2.7	−11910
משנה אופ	224		300			−150
משנה הש	185					
הדר 1.0	160.5		1758	−5	−1.5	−1758
הדר 5.0	125		2643	−1	−0.8	−2643
הדר אופ סד 2	139			−5	−2.5	−6709
הסניקס 0.1	779		273	−1	−0.1	−537
הסניקס 0.5	562	שב				
המגשר־הראל 1.0	5525		210	−115	−2	−210
המגשר־הראל 5.0	4330		6			
מנורה 1.0	2100		162	−20	−0.9	−162
מנורה 5.0	1231	תב	151	−139	−10	−151
סהר ג 1.0	200		700			
סקוריטס 0.1	1018		39	−12	−1.2	−671
צור ש	520		3431			−431
ציון החזקות 1.0	4620	שב				
ציון החזקות 5.0	939	תב		−104	−10	−124
מסחר						
אמגור באגט 1 ש	738		730	−10	−1.5	−638
אמגור באגט 5 ש	552		1500	−10	−1.8	−2850
מאיר עזרא 1.0	719	תב	2543	−42	−5.5	−2893
מאיר עזרא אופ	400		125	−10	−2.4	−245
כלל אופ 4	362		6160	−6	−1.6	−10390
כלל אגח 2	158		5710	−1	−0.6	−6440
קריסטל 1.0	800		1200			+105
רפק 0.1	19019					
רפק 0.5	19000	שב				
שופרסל א 2.0	11230		58			
שופרסל אופ	5527		46	−50	−0.9	−404
שופרסל אגח	106		30000	−1	−0.9	−30650
שירותים						
אמורא	384		875	−2	−0.5	−875
ספנות הסקה 0.1	770		825			−575
ספנות הסקה 0.5	250		242	−1	−0.4	−242
קדר 0.1	884		224	−18	−2	−752
קדר 1.0	225		16426	−10	−4.3	−19106
מוס' עיבוד 0.1	1580		100	−19	−1.2	−100
מוס' עיבוד 0.5	940		400	−15	−1.6	−1014
מלונות ושירותי תיירות						
גלי זהר 1.0	2535	לג				
גלי זהר 5.0	1650	לג				
מלונות דן 1.0	1700					
מלונות דן 5.0	1444		50			−50
חוף האלמוג 1.0	6699		60	+33	+0.5	+60
מלונות הירדן	3000					
מחשבים ושירותי מחשבים						
ת.ו.ל.ב 1.0	220		733			−733
ת.ו.ל.ב אופ	97		7000	−1	−1	−11870
ת.ו.ל.ב אג"ח	102.5		3416	+5	+0.5	+47200
ישגא 1.0	5989	בה	16	−60	−1	−225
מ.ל.ל 1.0	11700		9			−21
מ.ל.ל 5.0	2430		196			+196
ניקוב מחשבים 1	1154		2926			−44
ניקוב מחש' 5	411	תב	4772	−40	−8.9	−63639
ניקוב אופ סד 2	1074		5855			+1530
תים מחשבים 1.0	779		746			−666
נדל"ן, בינוי ופיתוח						
אזורים אופ	722		8148			−5718
אזורים אגח	140.5		2040			−4040
אילון 1.0	279	תב	6458	−17	−5.7	−4384
אל־רגב 1.0	321			+8	+2.6	+8000
אפריקה 0.1	43800		24	−100	−0.2	−12
אפריקה אופ	23800	בה	36	−500	−2.1	−56
ארזים	4860		50	+12	+0.3	+30
ארלדן 0.1	2801		98	−61	−2.1	−50
ארלדן 0.5	1890		283	−50	−2.6	−455
ברנוביץ 1.0	2840					
ברנוביץ 5.0	2184			−70	−3.1	−50
נגבר 1.0	6860		33			−33
דרור 0.1	170		4179	−5	−2.9	−4179
דרור 0.5	140	תב	3400	−11	−7.3	−12590
הכסלל 1.0	729		482			
הכסלל 5.0	414		200			−105
ת.ל.ב 0.1			—	הפסקת	מסחר	—
ת.ל.ב 0.5			—	הפסקת	מסחר	—
חברה לירושלים	586		4371	−10	−3.2	−8493
ירושלים אופ	104.5		10865	−5	−4.6	−22343
גבים 0.1	4280		133	−100	−2.3	−394
גבים 0.5	3584		260	−36	−1	−160
ישפרו 0.1	3250		324	+40	+1.3	+285
ישראלום 1.0	1195		735	−5	−0.4	−735
ישרס 10.0	17800		245	−200	−1.1	−354
כנן פיתוח 1.0	9000		10			
לוסד 1.0	7150	בה	471	+150	+2.1	+1441
לוסד 5.0	2470		2977	+20	+0.8	+550
מ.ת.מ 1.0	385	לג				−79
מ.ת.מ אופ 2	164	לג				−57
מ.ת.מ אגח	115	לג				−342
מגורי בניה 1.0	546	לג				
מיכאל 5.0	158		3415	−5	−1.6	−5574
מיכאל אופ	141.5		3182	+5	+1.1	+5892
מגד 5.0	1217		208	+15	+1.3	+123
מרלו 1.0	1901	תב	1770	+131	+7.4	+2465
לוינשטיין 1.0	395		50			−50
לוינשטיין 5.0	147		5802	−1	−0.6	−6623
ליפסקי 1.0	300		2497	−13	−4.2	−2817
ליפסקי 5.0	172		17417	−9	−5	−20984
ליפסקי אופ 1	109		10900	+2	+1.9	+20981
ליפסקי אגח	100		7975	−1	−1	−9500
נאות אביב 0.5	3283		84			+84
נכסי אזורים	317		1021	−3	−0.9	−4832
סהר השקעות 1.0	684		1045	−13	−1.9	−1045
סוף 1.0	6400		200	+19	+0.3	+10
עמר ומלע מר 1 ש			—	הפסקת	מסחר	—
קיסריה 0.1	2929		75	+29	+1	+189
קיסריה 0.5	1360	שב				
רומגן 1.0	315		4300			
(המשך)						
דובק 5.0	180	תב	3000	−20	−10	−9383
דובק אופ	860		66			−66
דובק אג"ח	126	שב				
חקלאות						
מטעי הדר 0.1	2575		39	+5	+0.2	+39
מטעי הדר 0.5	2080			−4	−0.4	−432
מהדרין 0.1	6300		105			−25
מהדרין אופ	3910	שב				
נכסי הדרים 1.0	1627		400	−60	−3	−400
פריאור 0.5	2450		20			−20
מזון וטבק						
דובק מב ש	3500		213			+22
דובק מב ב	3500		18	−50	−1.4	−88
עלבל 1.0	350			−10	−2.8	−168
עלבל 5.0	380	שב				
עלבל אגח	104					
טמפו בירה 1.0	33500		124			
טמפו בירה 5.0	27000		100	−400	−1.5	−120
יטור 1.0	950		620	−15	−1.6	−620
יטור א 5.0	585	תב	900	−55	−8.6	−900
יטור אופ 2	379			−11	−2.8	−960
בן 1.0	496		361	+11	+2.3	+960
בן 5.0	370		523			−25
סנפרוסט 1.0	15500		60	−400	−2.5	−89
עסיס ב 0.5	349		1200			−27
אגבר שקל 1	2222	בה	119	+22	+1	+157
שמן מבב א	1680		343			−21
טכסטיל והלבשה						
ארגמן מר 1 ש	495		633	−5	−1	−833
ארגמן אופ	270		600	−15	−5.3	−1100
ארגמן אגח	107		2708	+3	+2.9	+65200
אופיס 1.0	584		190	−11	−2	−600
אופנת ברוך 1.0	398		857	−8	−2	−1797
אופנת ברוך 5.0	294		500			−500
אתא א	325		1000			+1000
ארגמן רג ש	9700		20			+26
דלתא־גליל 1.0	1620		1289			+131
דלתא־גליל א 5.0	1261		575			−183
מטוויות נמבח 1	1650		39	−30	−1.8	−39
מטוויות נמבח 5	808	תב	33	−56	−6.5	−67
ויטלגו 1.0	292	בה	350	+6	+2.1	+350
ויטלגו 5.0	215		1000	−6	−2.7	−1000
ורדינון 1.0	4501	תב	33	−369	−7.6	−32
זיקית 1.0	1950		568			
זיקית 5.0	1695		1250			−2460
זיקית אופ	673		12	−2	−0.3	−54
כיתור	185	תב	6540	−17	−8.4	−6540
כיתור אופ	110		1000			−4
לודזיה 0.1	830	שב				
לודזיה 0.4	544		50			−99
לינת 1.0	234		2000	−10	−4.1	−3000
עיט 1.0	350		1541	−5	−1.4	−1366
עיט 5.0	200		4436	−8	−3.9	−5616
עיט אופ	171		1746	−4	−2.3	−4323
עיט אגח	112		2000			
עמק פרינה 1 ש	253		7100	+4	+1.6	+6090
עמק אופ	138		5546			
פולגת א	1180		270			−170
פולימן א 0.5	9450	שב				
פרגוד	801		250			−150
גיבור סברינה	7212		104			−84
מתכת ומוצריה						
אורדן 0.1	7900		62	−200	−2.5	−82
אורדן 0.5	6789	שב				
אלומית 1.0	6400		40	+70	+1.1	+80
אלומית 5.0	4970	שב				
כבלים ש	360		2605			−140
כבלים אופ	97		4704			+7296
0690073	97		24136			−6616
כבלים אגח	99.5		12442	−5	−1.5	−19840
התכוף 1.0	600	תב	458	−45	−7	−1108
התכוף 5.0	338		242			−242
התכוף אופ	2900		30			+80
דיקה 1.0	2848					−7
דיקה 5.0	1455		129.5	+26	+1.8	+70.5
קווסמן פח 5.0	3600		280	+60	+1.4	+456
כבלי ציון 1.0	2308		64	+7	+0.3	+264
כבלי ציון 5.0	1290		1485			−905
קרסו 1.0	281		345			
קרסו 5.0	152		4500			
מושנת 0.1	38800		10			−19
מושנת 0.5	15880		11	+200	+1.5	+41
פקר פלדה 1.0	2020		262	−50	−2.4	−368
קינג 1.0	712		162	−60	−4	−152
קינג 5.0	446		412			−67
קליל 1.0	2506		523			−208
קליל 5.0	1875		418	+22	+1.2	+44
קליל אופ	869		800	+10	+1.2	+1466
קליל אגח	116		2700	+5	+3.2	+21670
שלדות 5.0	5250		251	−50	−0.9	−322
תעשיות לכיש 1.0	810	בה	200	+25	+3.2	+790
תעשיות לכיש 5.0	458	תב	580	+30	+7	+453
חשמל, אלקטרוניקה ואופטיקה						
אלביט 3.0	286000		11	−4000	−1.4	−18
אלקו 0.1	6806	תב	89	−434	−6	−119
אלקו ש 0.25	3900		115	−130	−3.2	−155
אלקו ב 0.25	4081	שב				
אלקטרה 0.1	1910		735	−40	−2.1	−770
אלקטרה א 0.5	1400		900			
אופ 5	1036		200	−10	−1	−650
אגח 3	145		9678			
אר"ת 1.0	15459		45			−80
כלל תעש אלק	2064		175			−301
סמיקונדוקס 1.0	1198		650	−12	−1	−1450
סמיקונדוקס 5.0	1040		1450	−10	−1	−2418
פיברונקס 1.0	480		1500	−10	−2	−2500
פיברונקס 5.0	385		4240	−10	−2.5	−6287
ציקלון 1.0			—	הפסקת	מסחר	—
ציקלון 5.0			—	הפסקת	מסחר	—
קונסטין אלד 1.	4970		40	−100	−2	−40
קונסטין אלד 5.	3260	שב				
ת.א.ת 1.0	897	שב				
ת.א.ת 5.0	420		3114			
תדיראן	755		2150			−1900
מוצרי בניה						
א.ב. תעשיות 1.	184.5		10699	−3	−1.6	−20799
א.ב. אופ	669		4824	−45	−6.3	−7853
א.ב. אגח	133	בה	2166	−5	−1.1	−48186
אקרשטיין 1.0	496	תב	3095	−55	−10	−4095
אקרשטיין 5.0	330		500	−5	−0.9	−800
אקרשטיין אופ	323	שב				
אקרשטיין אגח	125		11882	−1	−0.8	−13885
אבן בלוק	141		5253	−4	−2.8	−6990
בלוק אופ	89	בה	10286	−1	−1.1	−5713
מודול השק בתעש	521			−2	−0.4	−500
מזאיקה ולפמן 1	21886	לג				
מזאיקה ולפמן 5	16499			−201	−1.2	−20
נגב קרמיקה	444		2930			−1430
נגב קרמיקה אופ	212		2058	−4	−1.9	−5673
כימיה, גומי ופלסטיק						
אגן 5.0	1800		1000	−60	−3.2	−1532
אליאנס ב	1651		70	+20	+1.2	+250
גל תעשיות 1.0	419		445	−15	−3.5	−445
גל תעשיות 5.0	284	תב		−16	−5.3	−212
גל אופ	122		1690			
גל אגח	100		8500	−1	−1	−8500
דשנים 0.1	3889	תב	216	+354	+10	+727
דשנים 0.5	1535		158	−25	−1.6	−154
חיפה כימ' 10.0	844		1714	−5	−0.6	−1714
ליפסקי 1.0	2869		280			
מקסימה 1.0	961		78	+46	+5	+78
מקסימה 5.0	621	שב				
סד 1.0	20250			−300	−1.5	−50
סד 5.0	16700	שב				
פלקלאס	550		2568			−1850
פלקלאס אופ	167.5		3770			+2770
קרם כימיקל 1.0	4564		200			
קרם אופ	2286		70	+1		+180
קרם אגח	106		2250	+5	+0.5	+47750
ריא 5.0	4200		527	−200	−4.6	−582
פרוטרום 10.0	52700		69	−1800	−3.3	−119
עץ, נייר ודפוס						
כתר	184		4000	−7	−3.7	−7060
ספוק 1.0	6809		18	−50	−0.7	−18
ספוק 5.0	4145	תב	40	−460	−10	−81
ה.נ.ר 1.0	9400	בה	329	−950	−9.2	−109
יאר 1.0	1654		150	−10	−0.6	−206
לבידי אשקלון 1	697		531	+6	+0.9	+1031
מלם ב 0.5	34900	תב		+1800	+5.4	+5
קרגל	890		4000	−6	−0.7	−16545
0217315	560		11105			+7169
רים 0.1	550		1200			
רים 0.4	240		1482			
תעל ב 0.2	16800		55			+7
תעשיות שונות						
אבדן 1.0	383	תב	5352	−28	−6.8	−4911
אבדן 5.0	157	בה	1251	−5	−3.4	−5325
תעשיות יהד	2650	שב				
הגמלק 1.0	1310		80	−50	−2.2	−180
הגמלק 5.0	912		300	−9	−1	−300
השקעות בתעשיה						
כור־כבל ש	7560		100	+75	+1	+20.1
תעשיות אופ	169		11979	−1	−0.6	−22014
תעשיות אגח	112					−1500
חברות השקעה						
אמיקו ש.	6500		86			−47
אלכו ש	1100		200	−30	−2.7	−400
בולת 1.0	1020		361	−20	−1.9	−361
בולת אופ	735		2			−2
בולת אגח	105		2500			−2500
דנבאר 1.0	487	שב				
דנבאר 5.0	416	שב				
חברה לישראל 5.0	3700		473			−48
חלפמן 0.1			—	הפסקת	מסחר	—
חלפמן 1.0 ש			—	הפסקת	מסחר	—
אבמא א 0.5	22000		8	+800	+3.8	+4
פעלים השק ש	814		5580	−6	−1	−7487
דיסקונט השק אופ	1005		1101	−20	−2	−5661
דיסקונט השק אגח	108					
מזרחי השק ש	30900		20	+350	+1.2	+87
מגד השקעות 1240	13435	שב				
חירון 1.0	2137	שב		−115	−5	−374
חירון 5.0	980	בה	267	−10	−1	−2043
יצוא ש			—	הפסקת	מסחר	—
ירדן א 0.1	1310		267	−69	−5	−357
כלל 50.0	1138		683	−2	−0.2	−1127
מנור 0.1	463		637	+8	+1.8	+967
מנור א 0.5	430	שב				
מנור אופ	181		50			−150
אגח 1	123	שב				
פז השק ש	2590		412	+30	+1.2	+239
סבה א 0.1	7670		7	+40	+0.5	+7
סבה 0.5	5459		480	−40	−0.7	−292
פריון ב 2.5	12650		302	−121	−1	−752
קרדן 1.0	107		8782	−1	−0.9	−23470
קרדן 5.0	65.5		3450			+1760
קרדן אופ	50.5		68990			−41980
קרדן אגח	104		20000			+3800
נסחרות במט"ח						
בית מ	205	לג				
בנין ב' 5.0			—	הפסקת	מסחר	—

שף נאמנות

בטוחה כלל

ניהול תיקי השקעות, ניהול קרנות נאמנות וניהול קופות גמל.

רשימה מקבילה

שם החברה	השער אתמול		המחזור ש"ח ע.נ.	השינוי בנקודות	השינוי ב-%	הצע/ביקוש ש"ח ע.נ.
מסחר שרותים מלונאות מחשבים						
הראל 1.0	1418	לג				−68
יסקל	218	תב	5040	−12	−6.2	−2860
קונטרסים 0.1	1257		600			
קונטרסים 0.5	365		960	+9	+2.5	+600
קונטרסים אופ	134		1495	+9	+7.2	+1495
קספל 1.0	677		100			−100
תבל	244		488	−4	−1.6	−950
גני הדר	136		7939	−7	−4.9	−7579
גני הדר אופ 1	100		10200	−5	−0.5	−3639
התיה הישראלית	67.5		8758			+2122
כנס מר 1 ש	2100	תב	50	−119	−5.4	−200
איכות מחשבים	540		2291	−21	−3.7	−3492
דינה מיכון 1.0			—	הפסקת	מסחר	—
כלל מחשבים 1.0	6350	שב				
משוב מחשבים 1.0	300		2606	−5	−1.6	−2606
רשף	455	תב	900	−25	−5.2	−5548
נדל"ן בינוי חקלאות						
אורן 1.0			—	הפסקת	מסחר	—
אורן 5.0			—	הפסקת	מסחר	—
אבנים 1.0	655		1106			−628
בן־יקר גת 1.0	4420		396	+7	+0.2	+210
דוקר 1.0			—	הפסקת	מסחר	—
דוקר 5.0			—	הפסקת	מסחר	—
עיר 3.0	1775		75	−10	−0.6	−308
רסקו מבכ'	2102		82	+1	+0.1	+165
רסקו רג	1817		152			−107
שכבר 5.0	1475		800			−281
שכבר אופ	521		576	−6	−1.5	−299
אטסם	1848	תב	1260	−100	−5.1	−1440
גולדפרוסט 1.0	1310	תב	133	−75	−5.4	−162
גולדפרוסט 5.0	778	בה	100	−42	−5.1	−200
תעשייה						
מיס גליט	253	לג				−25
מקס 0.1	3251			−100	−3	−219
מקס 0.5	1450		1185	−44	−3	−1086
תעש רהוטין 1.0	2318		240			+180
אקסמן 5.0	1140	לג				−100
מורגן 1.0	630	לג				−100
משאבות סלע	150		1000	−1	−0.8	−620
מתכת סרום 1.0	151		17448	−1	−0.8	−24958
מתכת סרום אופ	42.5	תב	29561	−5	−9.6	−65655
אלקל	128		2518	−4	−3	−1773
אלקל אופ 2	49		9964	+5	+7.7	+6108
בר־מן 1.0	1720		75			−75
בר־מן 5.0	1049		512			−512
טרמוסיכסם 1.0	6000					
טרמוסיכסם 5.0	1655		120	+30	+1.9	+91
מ.ל.ב 1.0	920		204			−114
מ.ל.ב 5.0	538	שב				
אלרן־סק	175	תב		−9	−4.7	−4089
דקסטר 1.0	1905					
נקה בכל 1.0	4550		75	−108	−2.2	−75
ת.ג.ל 1.0	2255		359	+40	+1.8	+459
ת.ג.ל 5.0	1840		300	+40	+2.2	+142
תרד א 5.0	6720		20			−4
אורדע פיננס	710		261			−103
סקנדיה 1.0	3264		36	−110	−3.3	−758
מלן			—	הפסקת	מסחר	—
פז זן	391		400	−8	−2	−650
מאגרי טכנולוגיה	149		5648	−6	−3.9	−5648
השקעה						
אינקונה 0.1	52.5		11836	−5	−0.9	−41
איזום	280		1688			+1688
איזום אופ	100		1495			
אמישר בב'	965		289			
אפיק 1.0	521	לג				−615
אפיק 5.0	270	לג				−2
ישום החזקות	163.5		8990	−5	−1	−8990
ישום אגח־אופ	109		3000			
לנדקו 0.1	1444	לג				
לנדקו 0.5	539	לג				
עוז השק ב 0.1	2088		250	+80	+4.2	+147
עוז השק ג 0.5	936	בה	422	−9	−1	−54
חיפושי נפט						
דלק נפט 1	2750	תב	400	−200	−6.8	−485
דלק נפט 5	1620		61	−20	−1.2	−61
דלק חיפ' אופ 2	871		720	−30	−3.3	−685
פז חיפושי נפט	18700		20	−300	−1.6	−70
יבנאל 5.0	385		14235	−15	−3.8	−17600
יבנאל אופ	116.5		8455	−5	−1.3	−6455
מ.נ.נ. 1.0	4950	תב	154	−800	−5.7	−678
מ.נ.נ. 5.0	2259		415	−1		−185
סראיל ב 0.3	6608		290			
נפטא ש	505		7454	−15	−2.9	−6396

משתנים

שם נייר ערך	כ"ה מחזור ערך נקוב	שער קנוע מעוגן בנקודות	שער נע.ב. בנקודות	שינוי יומי כללי %	מס' עסק כלל משתנים
בנק בינלאומי 05	838	7587	7469	−1.5	5
הסנה ש	17220	252	251	−1.18	6
כלל סחר	54939	457	455		22
שופרסל ב 10.0	615	9788	9591	−0.75	5
דלק ג ש	1109	2379	2349	−0.75	2
אפריקה 1.0	27	36436	36159	−1.25	1
אזורים 1.0	19897	1873	1870	−0.74	16
נכסים ובנין	2076	2850	2828	−1.25	6
הכשרת הישוב	127	67714	67200	−1.25	10
כלל מלן	7680	797	795	−0.25	4
עלית	256	14061	13814	−0.25	2
פולגת ב 4	2150	770	759	−1.85	4
קסטמות פז 1.0	905	4096	4065	−1.25	3
אלרן 5.0	25	193587	189529	0.25	11
טבע ש	925	9666	9472	−0.25	8
ים המלח	455	2580	2580	−2.01	
פטרוכימיים 10.0	8316	869	852		4
מפעלי נייר 10.0	38	306522	303457		7
מרכבות ב 0.1	301	14863	14938	−0.5	5
כלל תעש' 1.0	75465	232	250	−0.43	11
אידיבי פתוח 2.0	1014	7751	7731	−1.5	8
אלון ש	7899	944	937	−0.21	9
חברה לישראל 1.0	2087	3909	3949	−0.75	6
דיסקונט השק ש	4969	2089	2089	−1.61	18
כלל 10.0	11821	1261	1255	−1.25	18

שערים בין־בנקאיים

אתמול, צהריים, 14.12.1987 באירופה

מסירה מידית (ספוט)

$ ארצות הברית	1.8445/1.8455	ל"י שטרלינג
מרקים גרמניים	1.6230/1.6240	ל"י $ ארה"ב
פלורינים הולנדיים	1.8260/1.8270	
פרנקים שוויצריים	1.3235/1.3245	
פרנקים בלגיים	34.30/34.06	
פרנקים צרפתיים	5.5130/5.5160	
לירות איטלקיות	1197.80/1198.80	
ינים יפאניים	127.40/127.50	
$ ארצות הברית - לס.ד.ר.	1.3554/1.3559	

שער הזהב $ 502.75 ארה"ב אונקיה לונדון מיקסינג

מסירה מאוחרת (פורוורד)

	ש"ל/$	מרק/$	פר"ש/$
ח' 1	1.8444/1.8456	1.3182/1.3197	1.6160/1.6172
ח' 3	1.8430/1.8445	1.3092/1.3107	1.6045/1.6058
ח' 6	1.8402/1.8417	1.2945/1.2970	1.5879/1.5892

הנתונים נמסרו על־ידי בנק דיסקונט לישראל בע"מ

מרום — קרן נאמנות צבירה

דקלה	**הבנק הבינלאומי הראשון לישראל בע"מ**
חברה לניהול קרנות נאמנות בע"מ	**בנק אגוד לישראל בע"מ**
מנהל הקרן	נאמנים של הקרן

הודעה

בהתאם לסעיף 23 לחוק ניירות ערך תשכ"ח־1968 ניתנת בזה הודעה כי ביום 15.12.87 פורסם תשקיף בדבר הנפקת מספר בלתי מוגבל של יחידות בנות 0.01 שקל חדש ע.נ. כל יחידה. בתעודות השתתפות על שם בנות 100 יחידות או כפולה של 100 יחידות לתעודה המוצעות במחיר היסודי בתוספת שיעור הוספה של 1.5% כמפורט בפרק 1 לתשקיף החל מיום 16.12.86 ועד ליום 15.12.88.

מדיניות ההשקעות של הקרן

בהתאם להסכם הנאמנות ועל פי החלטות מנהל הקרן, תשקיע הקרן לפחות 75% מכלל נכסיה באגרות חוב שהונפקו על ידי המדינה ובערבותה והנסחרות בבורסה, לרבות בניירות ערך בנקאיים בהסדר.

עותקים מהתשקיף ניתן להשיג בכל סניפי הבנק הבינלאומי הראשון לישראל בע"מ, הבנקים הסוחרים בניירות־ערך ואצל סוכני ניירות־ערך החברים בבורסה לניירות־ערך בתל־אביב.

את הבקשות לרכישת היחידות המוצעות יש להגיש למנהל הקרן באמצעות הבנק הבינלאומי הראשון לישראל בע"מ, סניף ראשי תל־אביב, רחוב אחד העם 9, תל־אביב.

עותק מהתשקיף והעתק מההיתר לפרסומו יומצו לרישום אצל רשם החברות.

הודעה זו אינה מהווה הזמנה לציבור.

הועדה המקומית לתכנון ולבניה רמת־גן

הודעה לפי סעיף 149 לחוק התכנון והבניה תשכ"ה 1965

נמסרת בזה הודעה בהתאם לסעיף 149 לחוק הנ"ל כי הוגשה לועדה המקומית לתכנון ולבניה ר"ג ולהלן — הועדה המקומית בקשה להיתר הקלה בבנ.ב. בגוש 6183 חלקה 191 רח' להד' כמ' 21 ההיינה הקלה 10% בקו.ב. בתחזית צדדים.

על המעונין הרואה את עצמו נפגע על ידי אישור ההקלה הנ"ל יוכל לעיין בתיק בניה ולהגיש התנגדות מנומקת לפרוטה. ההתנגדות צריכה להימסר לידי הועדה המקומית במשרדי אגף ההנדסה רח' הביאליק 26 ר"ג תוך שבועיים מיום פרסום ההודעה זו בעתונות.

בכבוד רב,

אורי עמית, ראש העיר

יו"ר הועדה המקומית לתכנון ולבניה ר"ג

כלכלה ועסקים

מי גורם לאינפלציה

ארידור — רק לא הוזיה אליו

אחד התפקידים המרכזיים של כל כלכלן הוא לחזות את הנולד — ואין הכוונה כאן לראיית עתידות ממש. אך בלי להעריך מה יקרה בחודש הקרוב, או בשנה הקרובה, אי אפשר לנהל עסק.

על רקע זה, די מפתיע לשמוע את כלכלני בנק ישראל מתפארים שמאז אמצע נובמבר פסקו מיכירות מטבע חוץ. כלומר, הציפיות לפיחות ירדו. מה הפלא? הרי הכל יודעים שלשם פיחות נדרשת גם הסכמת ההסתדרות. והכל יודעים שכזו מתנגדת לפיחות בדצמבר — או ברור שהציפיות לפיחות בדצמבר ירדו, ולכן היצואנים והיבואנים אינם מתבצרים במטבע חוץ.

יומן כלכלי

נחמיה שטרסלר

אך האם שאלו את עצמם אנשי בנק ישראל מה יקרה לקראת האחד בינואר? במועד זה כל התעשייה — לרבות כור — תהיה בעד פיחות. אז תחל התאחדות התעשיינים ללחוץ במלוא הכוח, ויחל שנית המירוץ אחר הדולר, כלומר נהיה עדים לירידה ביתרות; וכלל אין זה מיקנה שיש לנו מחסן של 5.3 מיליארד דולר, המגמה היא שקובעת.

התוצאה תהיה גם התייבשות נוספת ומהירה של הנזילות השקלית בבנקים, עלייה חדה בריבית השקלית — ואז יעמוד בנק ישראל בפני הבעיה פעם נוספת: האם לאפשר לבנקים להעלות ריבית, או שוב להזרים מאות מיליוני שקלים. לפי הניסיון עד כה, לא יעמוד הבנק בלחץ והוא יזרים — ועוד איך.

ההזרמה האחרונה, החודש, נבעה מטעויות שליוו את הכנסת השיטה המוניטרית החדשה לתוקף, והתוצאה איננה משמחת. רמת האי־וודאות במשק גדלה, ובידי הבנקים נשארו כמיליארד שקל עודפי נזילות. מה יעשו הבנקים בכסף? ילוו אותו כמובן לכל דורש, ישווקו אותו בכל כוחם — פן יפסידו. כלומר, בדצמבר יהיה גידול חד באשראי. ופירושו של דבר יותר כסף רץ אחרי כמות נתונה של סחורה — מרשם בדוק לאינפלציה.

גם בסיבוב הבא — זה של ינואר — צפויה תופעה דומה, הפעם עקב הציפיות לפיחות. בנק ישראל יעכב תחילה, אך לבסוף יזרים — ושוב, יותר מדי.

המסקנה מכך כפולה. ראשית, יש להכניס שינויים בשיטה החדשה — שביסודה היא נכונה — כדי להקטין את האי־וודאות. שינויים כמו הקטנת תקופת המיצוע, הקטנת המכרזים וציפופם — הם בכיוון הרצוי. המסקנה השנייה היא, שאי אפשר לאחוז בחבל בשני קצותיו, גם לנסות ולשמור על אי עליית הריבית וגם לא לפחות את השקל — כשהציפיות לפיחות עולות.

יש לקוות שבצוק העתים לא יתפתו בבנק ישראל להציע פתרונות קסם בנוסח "עזרה מיוחדת לגרש הדולר" או "ביטוח שער לתקופת ביניים" — במקום פיחות. זו תהיה שגיאה כפולה ומכופלת, חזרה לתקופה האפלה של יורם ארידור.

אל תאיימו

הרוקחים אומרים שהם יחלו למכור בבתי המרקחת שלהם מיגוון מוצרים, לרבות מוצרי מזון, כפעולת גמול על יוזמתו של בני גאון לפתוח בתי מרקחת ברשת קראוס.

אז אל תאיימו, התחילו למכור. תגלו שלא לכל המוצרים יש מירווח שיווק כמו לתרופות. תגלו שרק בקרטל התרופות שלנו, היחיד מסוגו בעולם, אסור למכור בפחות ממחיר המחירון; תגלו שיש גם תחרות במשק. אנחנו הצרכנים רק ניהנה מכך.

תחרות בין קופות הגמל על כספי הפיצויים של מפוטרי התעשייה האווירית

מדובר בכספים בהיקף של כ־100 מיליון דולר

מאת יהודה שרוני

קופות הגמל של הבנקים הגדולים מתחרות בימים אלה על פתחם של מפוטרי התעשייה האווירית, כדי לקבל לפתחן נתח מכספי הפיצויים והתגמולים של ציבור המפוטרים. המדובר בכספים בהיקף של כ־100 מיליון דולר, שישולמו ל־3400 העובדים שיפוטרו במסגרת הפסקתו של פרויקט הלביא (בהנחה שכל עובד יקבל כ־30 אלף דולר בממוצע).

יש לציין כי התעשייה האווירית מנהלת בעבור עובדיה קופות גמל ופיצויים, ברם המפוטרים מעוניינים למשוך כספים אלה, ולהעבירם לאפיקי השקעה חלופיים.

הנהלת קופות הגמל של בנק הפועלים שלחה לפני ימים אחדים למפוטרים מכתב, ובו מוצע להם "לפנות לשושי בסניף בנק הפועלים במקום, כדי לקבל פרטים על אפשרויות ההשקעה בבנק". מכתב נוסף נשלח גם על־ידי מחלקת ההשקעות של בנק לאומי, ובו נמסר על אפשרויות ההשקעה בבנק בכלל, ופירוט תוכניות החיסכון.

גם מנהלי קופות הגמל של בנק המזרחי מפנים את מפוטרי התעשייה לסניפי הבנק כדי לקבל פרטים על אפשרויות ההשקעה. הנהלת קופת הגמל של בנק דיסקונט נוקטת טקטיקה שונה, והיא פנתה לועדה בתעשייה האווירית המטפלת בציבור הפורשים, על מנת לקיים כנסי הסברה שבהם תוסבר כדאיות החיסכון בקופות הגמל הבנקאיות בכלל ובקופות בנק דיסקונט בפרט.

יועצי השקעות בתחום תוכניות הביטוח והחיסכון מבקשים לנדב את עצותיהם ל־3400 המפוטרים. בעניין זה אפשר להזכיר את סוכנות הביטוח "סיימון את דיול" ואת היועץ דן שפרינצק.

אנשים ועסקים

פנחס גולדשטיין: הערוץ השני כבן ערובה

פירסום דבריו של בדעמי גוב, מנכ"ל "כוק" ב"הארץ" בדבר האפשרות שחוק הערוץ השני יאושר בכנסת עד סוף השנה, ועל הוצאתן למכרז של חמש תחנות רדיו אזוריות הרתיחו את ח"כ פנחס גולדשטיין, שהתקשר ואמר שהוא מצטער על חוש הנבואה העובר בימים אלה בשדרות כוק, ושהוא מציע שמנכ"ל כוק ישתמש בחושו הנבואי בתחומים שבהם הוא מבין. גולדשטיין, המשמש יו"ר הוועדה המשותפת להקמת הערוץ השני, מאשים את המערך באחריות לעיכובים באישור החוק, וסיפר שחברי הוועדה מהמערך פנו וסיפרו לו בעצמם שהם התבקשו לא לאשר את קבלת החוק, ולא לקיים ישיבות בנושא, עד סיום הדיונים בנושא החקיקה על מבנה רשות השידור.

אבי גנאור

בנימין גיבלי פנסיה מיוחדת

בנימין גיבלי מגיבורי הפרשה שהסעירה את המדינה בשנות ה־60, ששימש כראש כור מזון וכיום מכהן כיו"ר מועצת המנהלים של חברת החשמל, נהנה מפנסיה מיוחדת, מאז פרש מקונצרן כור. גיבלי דרש לקבל פנסיה שלמה, 70% משכרו האחרון, למרות שלא עבר בכור את מלוא הזמן הדרוש לצורך גימלה כזו. הוא התבסס בתביעתו מראשי כור על הבטחה של נפתלי בלומנטל, שכיהן בעבר כמנכ"ל כור.

ל"הארץ" נודע שבעקבות התביעה הוסיפו לגיבלי מספר שנות ותק בהתחשב בהבטחתו של בלומנטל שסבור שגיבלי היה מהצוות הניהולי הטוב ביותר של קבוצת כור. עם זאת לא קיבל גיבלי השלמה ל־70% והוא מקבל 66.25% משכרו. גיבלי אמר ל"הארץ" בגלוי: "חשבתי שאחרי כל השנים והעבודה שלי בכור מגיעה לי פנסיה שלמה".

אריה לביא

אריה שחר ירוץ לראשות עיריית באר־שבע

אריה שחר, מנכ"ל מפעלי ים המלח, מתכוון לפרוש מתפקידו כמנכ"ל ים המלח. שחר הביע כוונתו זו בימים האחרונים בשיחות עם מקורביו. מנכ"ל מפעלי ים המלח, המתגורר בבאר־שבע, ירוץ בבחירות הבאות ככל הנראה לרשות עיריית באר־שבע.

נראה כי ההחלטה על פרישתו מתפקיד מנכ"ל מפעלי ים המלח קשורה לאכזבתו מאי־הצגת מועמדותו לתפקיד מנכ"ל קונצרן כימיקלים לישראל, והעדפתו של חיים ארז על פניו.

יהודה שרוני

דן תיכון ממשיך ללחום בבנקים

ח"כ דן תיכון ממשיך ללחום במערכת הבנקאות, והוא עומד להציג שינויים מרחיקי־לכת בתיקון מס' 8 לחוק ניירות־ערך. לאחר שתבע בתוקף לחייב את הבנקים להחזיר דמי הפידיון, שגבו ממחזיקי המניות הבנקאיות שבהסדר, מבקש עתה תיכון לצמצם את נציגותם במועצת המנהלים של הבורסה.

תיכון תובע לשנות באופן מהותי את הרכבה של מועצת המנהלים של הבורסה, וטוען כי "חרף משבר 83', הבנקים לא למדו לקח, ונוהגים בבורסה כבתוך שלהם". הוא תובע שוועדה ציבורית תמנה 75% מחברי מועצת המנהלים של הבורסה, כדי למנוע מצב שבו הבנקים יוכלו לשלוט בעקיפין בבורסה.

צבי זרחיה

בכרמל מזרחי זועמים על נשיא המדינה

נשיא המדינה חיים הרצוג העלה עליו את זעמם של ראשי אגודת הכורמים, אנשי כרמל מזרחי והתאחדות האיכרים, כי שלח עשרות בקבוקי יין מתוצרת יקבי רמת־הגולן לבד ווג מלכים, נשיאים וראשי מדינות ברחבי העולם, ולא שלח כלל בקבוקים של היקבים המתחרים.

שלמה רייזמן, מנכ"ל התאחדות האיכרים, שפנה במכתב לנשיא וקבל על האפליה, ציין במכתבו שהיקב בראשל"צ וכרמל מזרחי מספקים הכנסה ל־1,500 חקלאים, המייצרים 80% מכלל היין בישראל ואחראים ל־90% מהיקף יצוא היינות.

אבי גנאור

מבנה ארגוני חדש בפועלים חו"ל

בנק הפועלים עורך ארגון מחדש של היחידות העסקיות בתחום הבינלאומי בהנהלה הראשית. במסגרת אגף חו"ל, שבראשו עומד אלכסנדר ידבמן, הוקמה מחלקה חדשה לבנקים בחו"ל, שבראשה עומד אמנון ברנר. באגף הישראלי העוסק בפעולות מט"ח מונה צבי פרומן למנהל מחלקת מט"ח, במסגרת אגף הדולר.

בנוסף לכך הוקמה מחלקה חדשה לתכנון ופתוח בחו"ל, שבראשה עומד אביגדור שטיינברג.

מינוי רביד הפתיע את כור

ההודעה על החילופים הצפויים בצמרת כור הצליחה להפתיע את ראשי הקונצרן. המגעים לצירופו של שמעון רביד לכור התנהלו בחשאיות רבה, אך כמו במקרים קודמים, דלפו לעיתונות, ומנהלי כור התבשרו על ההחלפות הצפויות בקונצרן באמצעי התקשורת.

סיטואציה דומה היתה לפני שנה, עת החלו הדליפות לגבי תוכנית הארגון מחדש של הקונצרן, שהתבצעה בינואר 87', ומאז נעשה נסיון לצמצם את מספר האנשים המעורבים בדיונים, על־מנת למנוע הדלפות.

בכור מפנים כיום אצבע מאשימה לחברת העובדים, וגורמים בכירים בקונצרן מציינים כי זה כנראה מקור ההדלפה.

יונתן שרמן

משה נסים נגד קיפוח הארגונים הקטנים

ביום רביעי שעבר התפנה שר האוצר משה נסים מעיסוקיו והתפנה לפגוש שלושה מראשי הארגונים החקלאיים הקטנים. לפגישה הוזמנו חיים גדיבי מארגון "הפועל מזרחי", מרדכי רלג'יו מהאיחוד החקלאי ומוקה כהן ממשקי חרות בית"ר.

למי ששואל את עצמו מדוע ראשי הארגונים הגדולים יותר כמו נציגי התק"מ או ראשי תנועת המושבים לא הוזמנו לפגישה? התשובה פשוטה. כמה ימים קודם לכן נפגש שר האוצר בלשכתו עם ראשי הארגונים הגדולים, ואילו ראשי הארגונים הקטנים שנשכחו ולא הוזמנו — פשוט נעלבו.

כשהובא הדבר לידיעתו של נסים, ביקש מיד לזמנם לפגישה, דיווח גם להם על ההתפתחויות בנושא הסיוע לחקלאים, ויצא מהעניין בכבוד.

אבי גנאור

מחפשים רוכשים לבית שמש

מיד לאחר הכרזתו של התעשיין סטף ורטהיימר, כי הוא אינו מתכוון לרכוש את מפעל מנועי בית שמש, הודיעו באוצר כי הם אינם רואים את עצמם כבולים לתנאים שסוכמו עם ורטהיימר במשא־ומתן עתידי עם רוכשים פוטנציאלים אחרים.

כיום, במשרדי הממשלה נעשה מאמץ מיוחד למצוא משקיעים חדשים, שיסכימו לרכוש את מפעל מנועי בית שמש, ושאלת תנאי הרכישה נדחקה לקרן־זווית לעת עתה.

יונתן שרמן

האם יבוא נסים לביתו של שרון?

עדיין לא ברור אם שר האוצר משה נסים ישתתף הערב בטקס חנוכת ביתו של השר אריאל שרון ברובע המוסלמי של העיר העתיקה. בחודשים האחרונים גברה המתיחות ביחסי נסים־שרון, לאחר ששר האוצר דחה תוכניות שהגיש שר התעשייה והמסחר לעידוד היצוא, ותבע ממנו לפטר 23 פקידי מחירים. גם פרשת בחירתו של חיים ארז כמנכ"ל "כימיקלים לישראל", ואיומו של שרון, שלשום בממשלה כי יתנגד לתקציב המדינה — העיבו על יחסי שני השרים.

חוגים באוצר אמרו אמש כי נוכח המתיחות ביחסי השרים, אין מקום לבואו של נסים לביתו של שרון. הם ציינו כי ההחלטה בעניין תתקבל היום אישית על־ידי נסים. ואולם, הדגישו — ללשכת נסים טרם הגיעה הזמנה רשמית.

צבי זרחיה

יעקב דנון החלים ורוצה להיפגש

העיתונאים הכלכליים בתל־אביב הוזמנו לפני כחודש לפגישת תדרוך עם הממונה על השכר באוצר, יעקב דנון. כשהוזמנו לפגישה התברר להם כעובדת הלכה כי הפגישה בוטלה בשל מחלתו של דנון, בלא שנמסר על כך לכל העיתונאים. למחרת היום החלים כנראה דנון והגיע לפגישות אחרות.

נראה שדנון החלים לחלוטין, והוא מבקש פגישה עם העיתונאים — היום. חלק מהם הגיעו למסקנה שהם חולים מכדי להיפגש איתו.

גם ויצו רוצה תמריצי יצוא

יהודית מישביין, גזברית ויצו העולמית מבקשת שגם ארגונה יזכה לתמריצי יצוא. הם יביאו ב־1988 ארצה תרומות של 13.3 מיליון דולר לעומת 11.7 מיליון דולר בשנה הקודמת. וכל יצואן שהיה מביא ארצה כל־כך הרבה דולרים, היה מקבל תמריצי יצוא. "אז למה שאנחנו לא נקבל" אומרת מישביין.

העורך: נחמיה שטרסלר

ראש מינהל מקרקעי ישראל: עברו הזמנים ששיכון עובדים קיבלה קרקעות בחינם

מאת אריה לביא

מנכ"ל מינהל מקרקעי ישראל עו"ד משה ליפקה אמר ל"הארץ": "הזמנים שבהם חברת שיכון עובדים וחברות אחרות יכלו לקבל קרקעות בחינם או בחצי חינם, עברו ולא יחזרו עוד". בכך הגיב ליפקה על טענותיו של ח"כ רפי אדרי שלפיהן מינהל מקרקעי ישראל גורם לעלייה התלולה במחירי הדירות.

בהתייחסו למכרז של המינהל ברמת אביב שעורר סערה בין הקבלנים, ציין ליפקה שבמכרז השתתפו חמש חברות בנייה ידועות ומוכרות וכולן הציעו מחיר הגבוה ממחיר המינימום שנקבע על־ידי השמאי הממשלתי, מה שמוכיח לדעתו שלטענותיו של ח"כ אדרי אין יסוד. סופר "הארץ" מציין שבמכרז זכתה חברה שהציעה מחיר הגבוה בכ־27 אחוז ממחיר המינימום שקבע השמאי.

ח"כ אדרי, המכהן כיו"ר חברת שיכון עובדים, מאשים את מינהל מקרקעי ישראל במדיניות שיש בה כדי להביא לעלייה חדה במחירי הדירות ללא כל בסיס. בשיחה עם "הארץ" אמר אדרי שהממשלה באמצעות המדיניות שנוקט מינהל מקרקעי ישראל, היא הגורם העיקרי לעלייה התלולה במחירי הדירות.

יצוא אגרקסקו לחג המולד: 20 מיליון ד'

מאת אבי גנאור

חברת אגרקסקו נערכת לספק כמויות גדולות במיוחד של תוצרת חקלאית לקראת חג המולד, בעיקר לנוכח הדרישה הגוברת לתוצרת ברשתות השיווק בבריטניה, בגרמניה, בצרפת ובארה"ב.

כדי להתגבר על הלחץ חכרה החברה אניית קירור נוספת המפליגה בקו אשדוד־מרסיי. השבוע יגיעו לנמל מרסיי שלוש אניות של חברת אגרקסקו שיועמסו ב־8,000 טונות של ירקות ופירות מישראל. כן תפעיל החברה משך השבוע בין 6 ל־8 טיסות במטוסי הג'מבו 747 של חברת ק.א.ל. ותנצל עודפי מטען במטוסי המטען והנוסעים של חברת אל־על ושל חברות זרות נוספות כדי להטיס בדחיפות משלוחי פרחים, תות שדה, מלונים ופלפל אדום לקנדה ולארצות סקנדינביה.

באגרקסקו מוסרים כי מכירות הירקות והפירות מישראל לקראת חג המולד יסתכמו בכ־20 מיליון דולר.

מכונות צילום מסמכים
טושיבה
TOSHIBA
★ הגדלות והקטנות
★ צילום עד גודל דף A3 (30x42 ס"מ)
★ צילום בארבעה צבעים
★ מחירים ותנאי תשלום נוחים
★ אפשרות ל-TRADE IN
★ אחריות ושרות
★ השכרת מכונות צילום

א.קנול יבוא מיכון משרדי
מונטיפיורי 15 תל־אביב
טלפון: 03-661147,650369

עו"ד רו"ח
נציגך בחברות (R)
שרותי המפעיל —
חברת מידע ירושלים
פלאפון (ברשם החברות)
050-23155
פקסימיליה 02-811552
(ON-LINE)

בעל משרד/עסק
רכשת מחשב —
נצל אותו!
אנו נכתוב במיוחד בשבילך את התוכנית שאתה צריך בכל נושא. לפרטים ויעוץ ללא כל התחייבות התקשר למשרדנו:
ענתי־תוכנה
03-5791529

בעל עסק / מנהל חברה
זקוק להנהלת חשבונות?
משרד אגם לשירותך
למה: 10 שנות וותק • צוות עובדים מקצועי • עשרות לקוחות מרוצים
א ג ם
רח' היצירה 28 רמת־גן טל. 03-7519614-5-7
לעסק טוב דרושה חשבונאות טובה — קח אותנו!

הודעה בדבר הגשת בקשה לבית המשפט לפירוק חברה

בבית המשפט המחוזי בתל־אביב, יפו

תיק 2074/87

בעניין: פירוק החברה הרצל מכטינגר בע"מ

המבקש: גבריאל הרצל, ע"י ב"כ: עו"ד ח. וילמובסקי

נמסרת בזה הודעה כי ביום 5.8.1987 הוגשה לבית המשפט המחוזי בתל־אביב בקשה לפרק את החברה הנ"ל, וכי בקשה זו תישמע בבית המשפט המחוזי בתל־אביב ביום 18.4.1988 בשעה 9.00.

כל נושה או משתתף של החברה שברצונו לתמוך במתן צו הפירוק או להתנגד לו, רשאי להופיע בשעת הדיון, בעצמו או באמצעות עורך הדין שלו, לאחר שימסור למבקש הודעה על רצונו זה.

את ההודעה יש למסור למבקש או לשלוח בדואר באופן שתגיע לידיו של המבקש לפי המען ח. וילמובסקי, עו"ד, תל־אביב, ארלוזורוב 194, 46923, לא יאוחר משעה 13.00 ביום 11.2.88. לנושה או למשתתף שיבקש זאת, ימסור המבקש, תמורת תשלום, העתק מהבקשה לפירוק.

10.12.1987

חיים וילמובסקי, עו"ד

SC Fund-Raising Consultants
מזמין ראשי מוסדות ומגביתנים
לקורס מקצועי לגיוס תרומות כספים
שייערך בקיבוץ קריית ענבים בתאריכים 87 23.12—22
מספר המקומות מוגבל
בדבר פרטים להרשמה נא להתקשר 02-380206

במבואות חיפה, באזור קרית המדע, מול "חישולי כרמל" —
מתפנה מבנה
של
500 מ"ר
להשכרה לזמן ממושך. הכניסה בעוד כחודשיים.
מתאים לאחסנה ולמטרות אחרות.
בדבר פרטים נא לפנות טלפון: 04-532537 04-640706
בין השעות: 08.00—12.00.

חברת גב־ים לקרקעות בע"מ
מקבוצת חברה לנכסים ולבנין בע"מ
חברת גב־ים לקרקעות בע"מ
מקבוצת חברה לנכסים ולבניין בע"מ
מעמידה לרשותך
מבנים להשכרה
לתעשיה, למלאכה ולאחסון
באזורי התעשיה
באר שבע, עורף נמל אשדוד
טירת הכרמל ובמפרץ חיפה מול בלו־בנד
לפנות: חיפה, רח' הרצל 2, טל: 04-664234. הרצליה בכל יום ב' במשרד ברח' משכית פינת רח' המדע כביש אכדיה. טל' 052-559454

בוא ותראה איך פועלים טוב יותר

כדאי לך לדעת עכשיו כמה עובדות על קופות גמל.
קו פתוח למומחי קופות הגמל של בנק הפועלים, ביום ג' 15.12 בין 16.00-18.00
טל. 03-291563
בנק הפועלים בע"מ

אל על מטענים לכל השערים

שערי מטבע חוץ — 14.12.87

המטבע	בנק לאומי				בנק הפועלים				בנק דיסקונט				שער יציג	השינוי היומי
	מזומנים		העברות והמחאות		מזומנים		העברות והמחאות		מזומנים		העברות והמחאות			
	קניה	מכירה	קניה	מכירה	קניה	מכירה	קניה	מכירה	קניה	מכירה	קניה	מכירה		
1 דולר	-	-	-	-	1.51	1.58	1.5434	1.5626	1.51	1.58	1.5429	1.5623	1.5528	0.0003
1 לי"ש	-	-	-	-	2.79	2.93	2.8429	2.8784	2.80	2.93	2.8473	2.8831	2.8618	0.0078
1 מארק גרמני	-	-	-	-	0.93	0.98	0.9479	0.9597	0.93	0.98	0.9506	0.9625	0.9549	0.0026
1 פרנק צרפתי	-	-	-	-	0.27	0.29	0.2804	0.2839	0.27	0.29	0.2797	0.2832	0.2816	0.0012
1 גולדן הולנדי	-	-	-	-	0.83	0.87	0.8454	0.8560	0.83	0.87	0.8449	0.8555	0.8486	0.0021
1 פרנק שווייצרי	-	-	-	-	1.15	1.20	1.1675	1.1820	1.14	1.20	1.1648	1.1795	1.1719	0.0028
1 כתר שוודי	-	-	-	-	0.25	0.27	0.2613	0.2645	0.25	0.27	0.2609	0.2642	0.2624	0.0003
1 כתר נורבגי	-	-	-	-	0.24	0.25	0.2433	0.2463	0.23	0.25	0.2433	0.2464	0.2448	0.0003
1 כתר דני	-	-	-	-	0.24	0.25	0.2462	0.2493	0.24	0.25	0.2461	0.2492	0.2478	0.0007
1 מרק פיני	-	-	-	-	0.38	0.40	0.3852	0.3900	0.37	0.40	0.3851	0.3900	0.3876	0.0005
1 דולר קנדי	-	-	-	-	1.16	1.22	1.1811	1.1958	1.16	1.21	1.1802	1.1951	1.1883	−0.0016
1 דולר אוסטרלי	-	-	-	-	1.07	1.15	1.1095	1.1234	1.07	1.15	1.1060	1.1199	1.1133	0.0085
1 ראנד דרא"פ	-	-	-	-	0.48	0.81	0.7982	0.8082	0.50	0.70	0.7956	0.8056	0.8015	0.0033
10 פרנקים בלגיים	-	-	-	-	-	-	0.4541	0.4598	-	-	0.4533	0.4590	0.4557	0.0011
10 שילינג אוסטריים	-	-	-	-	1.33	1.39	1.3509	1.3677	1.32	1.39	1.3501	1.3671	1.3565	0.0033
1000 לירטות איטלקיות	-	-	-	-	1.26	1.34	1.2594	1.3054	1.26	1.35	1.2880	1.3042	1.2945	0.0052
100 ינים יפאניים	-	-	-	-	1.19	1.24	1.2078	1.2229	1.19	1.25	1.2110	1.2262	1.2184	0.0102

190 אנשי "אל על מטענים" בסניפי החברה בעולם — יטפלו אישית במטעני היצוא והיבוא שלך.
ELAL אל על

כלכלה עולמית

מטבעות / יונתן שרמן

הדולר שוב בשפל

הדולר ירד ביום ה' לשפל, לאחר שבורסה הודיעה כי הגרעון המסחרי של ארה"ב באוקטובר גדל ל־17.6 מיליארד דולר, לעומת 14 מיליארד בספטמבר.

בבורסות הכספים בעולם נתקפו הברוקרים בבהלה וניסו למכור את הדולרים שברשותם בכל מחיר.

לנסיונותיהם של הבנקים המרכזיים של ארה"ב וגרמניה לבלום את ירידת הדולר, היתה רק הצלחה חלקית, ובסיכומו של יום המסחר ירד הדולר לשערו הנמוך ביותר בעולם לעומת המארק הגרמני והיאן היפני.

הליש"ט התחזקה, לשער הגבוה ביותר מאז מאי 82'. הליש"ט התחזקה גם לעומת המארק הגרמני, ל־3 מארקים לליש"ט, אך הבנק המרכזי של אנגליה לא ניסה לבלום מגמה זו.

ביום ששי נמשכה העצבנות בשוקי הכספים, אך הורגשה התחזקות מסוימת של הדולר, בעיקר לאחר שסוחרים רכשו דולרים כדי לאזן את ספריהם בסוף השנה, וכן עקב כמה נתונים סטטיסטיים סבירים שפורסמו בארה"ב.

התחזקות ביחס לדולר (בשבוע שעבר ב־%)

ליש"ט	+2.25
דולר קנדי	+0.42
פלורין הולנדי	+2.19
פרנק בלגי	+1.72
מרק גרמני	+2.25
פסטה ספרדית	+2.56
לירטה איטלקית	+2.12
פרנק צרפתי	+2.12
יאן יפני	+3.28
פרנק שווייצרי	+2.46

ריבית / יונתן שרמן

צפויה עליה בארה"ב

בשווקים הפיננסיים גברו הציפיות כי הריבית בארה"ב תעלה, מפני שסבורים כי הממשל האמריקאי ייאלץ להתערב התערבות מסיבית יותר לבלום את הידרדרות הדולר. בשוליים כבר הורגשה בשבוע שעבר עליה בריבית.

בבריטניה גברו הלחצים להוריד את הריבית, לאחר עליה מסויימת בשבוע שעבר.

בצרפת ובגרמניה נותרו שערי הריבית יציבים, על אף הלחצים בשוקי הכספים.

שערי ריבית ארה"ב

פריים רייט	8.75
טרז'רי בילס (שטרי האוצר)	
לחודש	3.87%
לשלושה חודשים	6.09%
לשישה חודשים	6.77%
לשנה	7.25%

שערי ריבית בריטניה

לייבור (דולר) —	
3 חודשים (הלוואות)	8.25%
(הפקדות)	8.13%
6 חודשים (הלוואות)	8.25%
(הפקדות)	8.13%

וול סטריט / אבנר מרגלית

התאוששות

שוק המניות האמריקאי התאושש בעוצמה רבה והשיב לעצמו את רוב הפסדיו מן השבוע שעבר. הפסימיות הרבה שאפיינה את השבוע הקודם והידרדרה את מחירי המניות עד לרמת השפל של ה־19 באוקטובר, התבדתה במהירות. כמות המזומנים הרבה שבידי המוסדות הגדולים נכנסה במהירות לפעולה, כאשר הזול לתתבדר שרמתה ה־1760 במדד הדאו־ג'ונס מהווה מעמד ולמעשה מהווה הזדמנות קנייה מצוינת לבעלי העצבים החזקים. עצבנותם של מנהלי הכספים גוברת לקראת סוף השנה המתקרב. אין ספק שרבים מהם יצביעו על הפסדים לגבי השנה כולה, אך כדי לתקן מעט את הרושם, הם מבקשים לפתוח להראות מצב תיק השקעות סביר בסוף השנה. פירוש הדבר, שהם מבקשים להיות מושקעים במניות במידה שיתגבר השוק במגמת עליה בסוף השנה [illegible] — במידה שתתפתח מגמת ירידה ברורה. רצון עצום זה שלא "לפספס" מהווה לכשעצמו גורם עצבנות ראשון במעלה, וזאת על רקע תנודות חריפות בשאר השווקים הפיננסיים.

תנודות המסחר שנרשמו השבוע:

יום ב' 1812.17 סגירה +45.45
יום ג' 1868.37 סגירה +56.20
יום ד' 1902.52 סגירה +34.15
יום ה' 1855.44 סגירה −47.08
יום ו' 1867.04 סגירה +11.60

שערי הסגירה בבורסת ניו־יורק ביום ו'
(השינויים לעומת השבוע הקודם)

מדד דאו ג'ונס	1867.04	−100.3
מדד תחבורה	699.00	+38.0
מדד שרותים	175.73	+2.55
מחזור שבועי בע.ב.		
זהב	496.80	+13.5
כסף	6.91	+0.25

מניות ישראליות בארה"ב

נייר חדרה	19¼	+⅛
אליאנס	⅞	—
אלק. לישראל	2¾	+⅛
אלרון	3⅜	—
אלסינט	1	−⅛
עץ לבוד	5¾	−¼
אינטלינגנט סיס.	2⅞	—
אינטרפארם	2¾	−¾
ת. לייזר	6	+⅛
[illegible]	[illegible]	[illegible]
[illegible]	[illegible]	[illegible]
תארבים	¾	−⅛
עושפ טכ.	1¾	—
ראדא	1⅞	—
מ.ת.ב.	1¾	—
אורית	3¾	−⅜
כרמל	5⅛	−⅜
אמפל	1¾	−⅛
בנק לאומי	—	—
אלביט	5⅛	−⅜
פיברוניקס	1⅞	−⅛
אי. די. בי	—	—
טבע־פארם	6⅞	−⅛

מניות הדאו־ג'ונס

אלייד סיגנל	26⅜	−½
אלומיניום אמ.	45¾	+1½
אמ. אקספרס	21¾	+⅛
אמ. טי־טי	27⅜	+1⅜
בתלהם סטיל	16¼	+2¼
בואינג	35⅝	+1
שברון	38⅛	+1⅜
קוקה קולה	38⅞	+2⅝
דו פונט	80⅜	+4⅜
א. קודאק	45½	+1½
אקסון	39¼	+3
ג'נרל אלקטריק	43⅜	+3⅝
ג'נרל מוטורס	59	+3⅛
גודייר	53¼	+4
אי.בי.אם.	110⅛	+2⅜
אינ' פייפר	40⅛	+4¼
מקדונלדס	41⅞	+¾
מרק	157	+3½
מינסוטה מ.	60⅞	[illegible]
נוויסטר	[illegible]	[illegible]
פיליפ מוריס	89¾	+4[illegible]
פרימריקה	22⅛	−⅞
פרוקטור ג.	83½	+5½
סירס	31⅝	+1⅜
טקסקו	35⅞	+4⅛
יו.אס.סטיל	30½	+3⅞
יוניון קרבייד	20	+2
יונייטד טכ.	31⅜	1½
וסטינגהאוס	45¾	+4⅛
וולוורס	31¼	+1⅜

הנתונים נמסרו באדיבות משרד ד"ר בועז ברק וחברת אוסקר גרוש ובנו.

סחורות / יונתן שרמן

הזהב לשיא

הטלטלות בשוק ההון בשבוע שעבר הקפיצו את מחירי המתכות היקרות.

מחיר הזהב עלה לשיעורו הגבוה ביותר השנה, וכמעט עבר את המחסום של 500 דולר האונקיה. צופים שהשבוע יעבור הזהב מחסום זה, אם תימשך אי־היציבות של הדולר.

מחיר הנחושת שב ואמיר עקב ירידת המלאי בעולם. ואילו הקפה והקקאו ירדו למחיר הנמוך ביותר השנה, בגלל אי־יכולתם של היצואנים להסכים ביניהם על חלוקת מכסות ייצור.

מחיר הנפט המשיך לרדת, על אף שיחות אופ"ק, בשל עודפים גדולים בעולם.

פולי הסויה הוזלו במקצת עקב יבול גדול מהצפוי בברזיל.

	מחיר סגירה	שינוי שבועי	1987 גבוה	נמוך
אלומיניום (לליש"ט לטונה)	1755	+85	2050	1205
נחושת (לליש"ט לטונה)	1520	+170	1540	870.25
בדיל (לליש"ט לטונה,חופשי)	3805	−35	4230	3840
עופרת (לליש"ט לטונה)	353	−5	445	288.75
אבץ (לליש"ט לטונה)	467	−7	567	446
נפט (דובאי)	16.35	−0.4	20.50	16.45
זהב (דולר לאונקיה)	492.38	+11.88	498	390.25
פלטיניום (דולר לאונקיה)	505.25	+15.25	646.50	476.75
כסף (סנט לאונקיה)	688	+17.5	1163	613
קקאו (לליש"ט לטונה,עתידי)	1030	−65	1439.5	1030
סוכר גולמי (דולר לטונה)	181.6	−2.8	204	139.5
קפה (לליש"ט לטונה,עתידי)	1201	−39	1655.5	1201
גומי (פני לק"ג)	62	−0.50	71	60
גרעיני סויה (סנט לבושל)	590	−5	616	510.4
כותנה (סנט לליברה)	74.2	−0.80	87.70	62.65

תחזית עגומה לשנה הבאה

209 כלכלנים בארה"ב כמעט תמימי דעים: מיתון כלכלי בסוף 88' ● האינפלציה תואץ ב־88' ל־4.3% ● הגרעון בסחר החוץ יקטן ל־142 מיליארד דולר ● הגרעון בתקציב — יגדל ל־160 מיליארד דולר ● הדולר ימשיך ליפול — אולי ביותר מ־10%

מאת מארטין קראסטינג'ר
סופר אסושייטד פרס

וואשינגטון

הפסימיות בארה"ב גוברת. כלכלני המדינה כמעט תמימי דעים: יתכן מיתון כלכלי בסוף 88', בגלל אובדן אמונם של הצרכנים עקב התמוטטות שוק המניות באוקטובר.

האיגוד הארצי של כלכלני העסקים אומר כי הסקר הרבע שנתי שלו, שנעשה בסוף נובמבר, שיקף את הפסימיות הגוברת עקב צניחת שערי המניות ב־19 באוקטובר. רבים מכלכלני החברות הגדולות בארה"ב הקדימו את המועד שבו הם צופים כי יתחיל המיתון. מחצית הנסקרים סבורים כעת כי המפנה כלפי מטה יתחיל לפני סוף השנה הבאה. בסקר הקודם, שנעשה באוגוסט, רק שליש היו פסימיים.

ג'רי ג'ורדן, פקיד באיגוד, שאירגן את הסקר, מסביר כי התחזיות העגומות נובעות בעיקר מהמפולת בשוק המניות ומהאכזבה הגוברת ממאמצי הממשל לפתור את בעיית הגרעון בתקציב.

"מספר ממשי של כלכלנים צופים כעת כי ירידה בהוצאות לצריכה תביא לידי המיתון הבא", אומר ג'ורדן, כלכלן ראשי ב"פרסט אינטרסטייט בנקורפ" בלוס אנג'לס.

אשר ל־1987 הכלכלנים סבורים כי המשק האמריקאי, במונחי התוצר הלאומי הגולמי, צמח ב־3.2%, כפי שחזה הממשל של הנשיא רייגן בינואר. אבל הצרות בוול־סטריט גרמו להם לשנות את תחזיות הצמיחה ב־88'. שינוי של ממש. כעת הם צופים צמיחה של 2% בלבד בשנה הבאה. באוגוסט — צפו 2.7%.

האטת הצמיחה תגדיל בשנה הבאה את האבטלה. כעת שיעור האבטלה הוא הנמוך ביותר אחרי 8 שנים — 5.9%. בשנה הבאה צופים כי יעלה ל־6.3%.

ג'ורדן אומר כי כלכלנים רבים דיווחו כי העסקים בחברות שלהם שגשגו בחודש שלאחר מפולת המניות, אך עדיין היו פסימיים בדבר עתיד המשק. 65% מן הכלכלנים דיווחו על גידול בביקוש למוצרי חברותיהם. הדיווח החיובי היה השני ברמתו אחרי 3 שנים.

אבל 50% מהכלכלנים אמרו כי עד סוף 88' יפקוד מיתון את ארה"ב, ועוד 38% צופים שהמיתון יתחיל ב־89', שנתו הראשונה של הנשיא הבא.

הנה עוד ממצאים של הסקר, המשקף את דעותיהם של 209 כלכלנים:

● האינפלציה — במחירים לצרכן — תואץ ב־88' ל־4.3%.

● הגרעון בסחר החוץ, שהגיע באוקטובר לשיא — 17.6 מיליארד דולר, יסתכם ב־87' ב־160 מיליארד דולר, אך יתחיל להצטמצם ב־88', ל־142 מיליארד דולר. ב־86' היה הגרעון: 156.2 מיליארד דולר.

● הגרעון בתקציב הפדראלי, שירד ל־148 מיליארד דולר בשנת הכספים שהסתיימה ב־30 בספטמבר, *יגדל בשנת הכספים הזאת ל־160* מיליארד דולר.

הכלכלנים הביעו אי־שביעות רצון ממאמצי הממשל והקונגרס עד כה להביא לידי קיצוצים של ממש בגרעון בתקציב.

יותר מ־20% מהנסקרים תומכים בקיצוץ בהוצאות להגנה בסכומים גדולים מהמתוכנן כעת, כדי לקצץ בגרעון. רוב קטן מעט יותר תומך בהעלאת המסים על משקאות חריפים וסיגריות כדי לגייס כסף, ובקיצוץ בתוכניות רווחה.

הכלכלנים אינם אופטימיים בדבר מאמצי הממשל, שיזם שר האוצר ג'יימס א. בייקר הג', לייצב את ערך הדולר באמצעות מאמצים מתואמים עם מדינות אחרות. הם טוענים כי יש להניח לכוחות השוק ליצור את מחיר המכירה הנאות של הדולר.

הכלכלנים כמעט תמימי דעים בתחזית כי הדולר ימשיך ליפול בשנה הבאה. מחציתם צופים שהירידה תהיה תלולה יותר מ־10%. מאז פברואר 85' ירד ערך הדולר כמעט ב־50%.

כך נראה אתמול בבוקר סוחר מטבע עייף בטוקיו בעת שהדולר המשיך לרדת לעומת היאן. לפני הסגירה היה השער: 128 יאן הדולר (תצלום: אי־פי)

בון: גורל הדולר בידי ארה"ב

שרות
Newsweek
מיוחד ל"הארץ"

מאז יום שני השחור, כאשר התמוטטו מחירי הבורסה בעולם ברעש גדול, הגבירה ואשינגטון את לחציה על מערב גרמניה כדי שתגביר את מאמציה להמריץ את כלכלתה האיטית הרדומה.

רק בסיועה של בון, טענו האמריקאים, יוכל העולם המערבי לאזן מאזני סחר, לבלום את צניחתו המדאיגה של הדולר ולהימנע ממיתון של ממש.

הגרמנים התדיינו, והדולר המשיך לרדת. מ־19 באוקטובר — ירד הדולר עוד ב־9% לעומת המארק הגרמני. לפני כשבועיים יצאו סוף־סוף המערב־גרמנים לפעולה. הבונדסבאנק הבריז כי הוא מצמצם את שערי ריבית הדיסקונט שלו — שער המפתח שבו הוא מלווה לבנקים אחרים — בחצי אחוז, ל־2.5%, השיעור הנמוך ביותר שלו מעולם.

המערב גרמנים לא היו לבדם במערכה. באותו יום עצמו הודיעו בריטניה, צרפת, שווייץ, בלגיה, אוסטריה והולנד על קיצוצים דומים בשערי ריבית המפתח, במאמץ מתואם למאקרו־כלכלי כלכלי. לאחר מכן, הודיע הקאנצלר המערב גרמני, הלמוט קוהל, באופטימיות, כי "שערי הריבית הגרמניים הנמוכים יותר, והביקוש גרמני רב־יותר מבית, יסייעו לשותפים הזרים שלנו לפתור את בעיותיהם הכלכליות".

עורך המדור: משה ריינפלד

ואולם נראה שרק הפוליטיקאים האמינו. שר האוצר האמריקאי, ג'יימס בייקר, המבקר הבולט ביותר של זן השמרנות הכלכלית המערב־גרמנית, אמר כי הוא "שמח מאד" על הורדת הריבית. אבל בשוקי המטבע התאושש הדולר רק מעט עם פירסום ההודעה, וכלכלנים משני עברי האוקיינוס האטלנטי אמרו כי דרוש יותר, הרבה יותר, כדי לבלום את גלישת המטבע האמריקאי, המשכת זה שנתיים וחצי.

בלי פעולה מתואמת כלשהי לקצץ את הגרעונות התאומים של ארה"ב — בתקציב ובסחר — נראתה עוד ירידה של 10% בערך הדולר — אפשרות ריאלית מאד. נראה שוול סטריט הסכימה: מחירי הבורסה האמריקאית ירדו ירידה תלולה במשך השבוע, ושיקפו את אי־בטחונם וחששותיה של המשקיעים.

כך חזר הכדור לחצר של ואשינגטון. השאלה כעת היא: אם יוכל הממשל לבלום את ירידת הדולר, ואיך יוכל.

עקב ההתמוטטות באוקטובר הרדה הפדראל־רזרב־בנק למנוע בהלה כללית — וגם מיתון — באמצעות ריכוך היצע הכסף. כפי שהיה אפשר לצפות, נפלו שערי הריבית נפילה דרמאטית, וגררו איתם את הדולר.

ואולם הבטחות הכסף הקל העלתה את רוח הרפאים של אינפלציה מחודשת, והדבר רק שפך שמן על מדורת החרושת הרעות. ואשינגטון התמיצה את הסיכוי הטוב ביותר שלה להורים קצת ביטחון לשוקים, כאשר הסכימו הקונגרס והממשל על חבילת גרעון בתקציב לשנתיים, שהתקבלה בדרך כלל כמאכזבת.

אבל עדיין אין איש יודע מה ממשל רייגן מתכוון לעשות כעת בדולר. "השאלה היא איך יחליטו האמריקאים לשחק את המשחק", אומר פקיד בריטי בכיר. "אם הם רוצים שהדולר עוד ימשיך לרדת, הם יכולים להניח לו לעשות זאת. אם הם רוצים לייצב אותו, בידיהם הכלים לעשות זאת".

עד לעת האחרונה קיוו כלכלנים רבים שוועידה של 7 המעצמות התעשייתיות העיקריות במערב תסייע לייצב את שוקי המטבע. אך עכשיו, כך אומר ריצ'רד ג'פרי, כלכלן בחברת ניירות הערך הלונדונית "הור גובאט", "חלק גדול מהצימוקים לכנס ועידה כזאת אינם קיימים עוד. הנהגנו את הקיצוצים המתואמים שלנו בשער הריבית".

אירופים אומרים שהדרך הטובה ביותר לוואשינגטון לשים קץ לגרעון הסחר היא להעלות את שערי הריבית בארה"ב, צעד שלא רק יעודד את הדולר, הוא גם יאט את הכלכלה, ויבלום את הביקוש הצרכני למוצרי יבוא.

אבל מדיניות של שנת בחירות אינה מתיישבת עם צעדים כאלה. "בייקר קבע את המתכונת כאשר אמר שדולר חלש עדיף ממיתון", אמר ג'פרי. "(הרפובליקאים) אינם מתכוונים לאמץ מדיניות העלולה לגרום להם להפסיד בבחירות".

שיקולים כלכליים פנימיים תופשים מקום מרכזי גם אצל הממשלה המערב־גרמנית. כמה כלכלנים אמרו שהסיבה האמיתית להסכמתה של בון להוריד את שיעורי הריבית קשורה ללחץ הגדל של יצואנים גרמניים שנפגעו מהעליה במארק הגרמני, יותר מאשר לרצונה של ואשינגטון. המכירות של המכוניות היקרות "מרצדס־בנץ" ו"ב.מ.וו" ירדו ירידות תלולות, ונתונים סטטיסטיים שפורסמו לפני שבועיים הראו ששיעור האבטלה עלה בנובמבר בשתי עשיריות האחוז, ל־8.5%.

עובדה מאלפת יותר: ברבע השלישי של השנה היתה צמיחה כלכלית אמיתית של 0.5%. לפיכך, כלכלנים גרמניים צופים כעת שהצמיחה הכלכלית בכל השנה תהיה קטנה בכחצי אחוז מהיעד של הממשלה — שני אחוזים.

אין זה סביר ששיעורי ריבית נמוכים יותר ישנו כליל את המצב בחזית זו. עוד לפני ההודעה על הורדתם, כבר היו שערי הריבית הריאליים של מערב גרמניה — שיעור האינפלציה קטן מ־1% — נמוכים במידה יוצאת מגדר הרגיל. כלכלנים גם אינם נותנים אמון רב בתכנית של בלמים כלכליים אחרים, ובכלל זה — מלוות בריבית נמוכה, בסך 12.7 מיליארד דולר, לשלטונות מקומיים ולבעלי עסקים קטנים, שעליהם הודיעה הממשלה קודם לכן.

אפילו כך דוחה שר האוצר גרהארד שטולטנברג את כל קריאותיהם של האמריקאים, ואפילו של המבקרים מבית, להקדים את קיצוצי המס, המתוכננים ל־1990, בסך 12 מיליארד דולר. המסר של בון ברור אפוא: רק ואשינגטון יכולה לספק את הפתרון לדילמת הדולר בעולם.

נכשל נסיון של ממשלת ברזיל להקטין הוצאות

נסיון של ממשלת ברזיל להבריא את המשק באמצעות הקטנת ההוצאות הציבוריות, נכשל.

ממשלת ברזיל החליטה להקטין את הגרעון בתקציבה ל־3.5% מהתל"ג, אך כעת מתברר כי השיעור יהיה 7.5%. הגרעון יהיה גדול מ־10 מיליארד דולר.

הכשלון נבע משתי סיבות עיקריות: מתן תוספות שכר לעובדי המיגזר הציבורי, ומתן סובסידיות למגדלי החיטה. הסובסידיות הללו נועדו למנוע את האצת האינפלציה. צופים שהאינפלציה תהיה החודש יותר מ־15%.

העודף המסחרי של יפאן המשיך לרדת בנובמבר

הירידה בעודף המסחרי של יפאן, שהחלה במארס, נמשכה גם בנובמבר.

יבוא מוצרי הצריכה ליפאן גדל בחודש שעבר לשיא — 14.2 מיליארד דולר, ב־49% יותר מבנובמבר 86'.

העודף המסחרי של יפאן היה קטן ב־36% מבנובמבר 86', והסתכם ב־4.7 מיליארד דולר בלבד לעומת 7.4 מיליארד דולר לפני שנה.

צמצום העודף נבע בעיקר מגידול ביבוא מאירופה ומסין, וכן בגידול ביבוא מארה"ב. העודף בסחר עם ארה"ב פחת מ־4.9 מיליארד דולר בנובמבר 86', ל־4.2 מיליארד דולר בנובמבר 87'.

"בריטיש פטרוליום" רכשה 15% ממניות "בריטיאויל"

"בריטיש פטרוליום", חברת הנפט הענקית שמכרה ממשלת בריטניה באחרונה, רכשה פתאום 15% ממניות חברת הנפט העצמאית "בריטיאויל", והודיעה כי היא מתכוונת להגדיל את חלקה בחברה זו ל־30%.

העיסקה, בסך 402 מיליון דולר, נעשתה במחיר גבוה בהרבה ממחיר השוק. כל מניה של "בריטיאויל" נרכשה ב־3 ליש"ט, בעוד שהשער בבורסה — 1.85 ליש"ט.

12 מיליארד ד' הוצאות לפירסום בארה"ב ב־88'

ההוצאות לפירסום בארה"ב יגדלו ב־88' ב־9%, לשיא של 120 מיליארד דולר. כך צופים פרסומאים בארה"ב. תחזית זו מסתמכת על שני אירועים מרכזיים בשנה הבאה — הבחירות לנשיאות והאולימפיאדה. ההוצאות לפרסום ב־87' הסתכמו ב־110 מיליארד דולר.

גידול של ממש צפוי בפרסום בטלוויזיה ובעיתונים היומיים, ופחות — בשבועונים ובירחונים.

"טושיבה" תורשה לסחור עם סין על אף ההגבלות

ממשלת יפאן תאפשר ל"טושיבה" לסחור עם סין, ולהוציא לפועל כמה חוזים, על אף האיסור המוטל עליה לסחור עם ארצות קומוניסטיות.

תוקף איסור זה הוא לשנה. הוא הוטל על "טושיבה" עקב הגילוי כי סיפקה לבריה"מ טכנולוגיה אמריקאית סודית לייצור מדחפים לצוללות, המקטינים את האפשרות לגלות אותם בסונאר.

ממשלת יפאן נענתה לבקשת סין למנוע פגיעה בה ולהתיר מסחר מסויים בין "טושיבה" לסין.

בריטניה פועלת לצמצם תפוקת הדגנים והבשר

אפשר שממשלת בריטניה תציע לחקלאים הסורים כספיים נדיבים כדי להבטיח כי יקטינו את תפוקת הדגנים והבשר. יוזמה היא חלק מיוזמה בכל אירופה להקטין את עודפי התוצרת החקלאית.

על פי התוכנית, תשלם ממשלת בריטניה 16.5 מיליון ליש"ט ב־89', ו־22 מיליון ליש"ט ב־88' לחקלאים שימנעו מלגדל דגנים ובקר באדמותיהם.

תוכנית סיוע זו אמורה להקטין את התוצרת החקלאית ב־20% בתוך 5 שנים.

יפאן צופה 4% צמיחה ב־88'

יפאן צופה כי צמיחת כלכלתה תימשך ב־88' על אף התחזיות האלה.

הארגונים הכלכליים הגדולים ביפאן, וממשלתה, פרסמו בשבוע שעבר את תחזיותיהם ל־88', ועל פיהן הסתכמה הצמיחה ב־87' ב־3.5%. התחזית ל־88': 4%.

הבנק המרכזי של יפאן פירסם מחקר, ובו הוא מציין כי הסיבה העיקרית לצמיחה הצפויה היא הגידול בביקוש בשוק המקומי הדקטנת התלות של יפאן ביצוא.

לתחזית בדבר השיפור בכלכלת יפאן שותפים גם תעשייני הרכב, הפלדה והאלקטרוניקה, שתלותם ביצוא ובשער היאן — רבה.

רשת החנויות האמריקאית "ברוקס" — פושטת רגל

חברה־בת אמריקאית של רשת החנויות הקנדית "דיילקס" מבקשת מבית המשפט בארה"ב הגנה מפני נושים לפי פרק 11 של חוק פשיטת הרגל.

רשת החנויות האמריקאית, "ברוקס", הפסידה בשנתיים שחלפו הפסדים כבדים, ולפני חודש נמסר כי "דיילקס" מחזקת את השקעתה בחברה — יותר ממאה מליון דולר.

"דיילקס" היא רשת החנויות הגדולה ביותר בקנדה, ומחזורה השנתי מסתכם ב־2 מיליארד דולר.

"סאס" מבקשת להשתלט על "בריטיש קאלדוניאן"

מועצת המנהלים של חברת התעופה הבריטית "בריטיש קאלדוניאן" המליצה לקבל את הצעתה של חברת התעופה הסקנדינבית "סאס" לרכוש 26.1% ממניותיה, ב־110 מיליון ליש"ט.

חברת התעופה הבריטית שרויה זה זמן רב בקשיים, אך מבקשת להימנע מלקבל את הצעת "בריטיש איירווייס" לרכוש את כולה ב־149 מיליון ליש"ט.

העיסקה טעונה הסכמה של ממשלת בריטניה. אם תצא לפועל — תעבור השליטה ל"סאס", ואילו בעלי השליטה כעת — תעשיינים בריטיים — יחזיקו ב־23% מהמניות בלבד.

"בריטיש איירווייס" הודיעה בסוף השבוע, כי היא מוכנה לרכוש את החברה גם במחיר גבוה יותר — 200 מיליון ליש"ט.

קח הלוואה... קבל גם זיכוי וגם ניכוי במס!

קופות הגמל של בנק המזרחי

יש אנשים, שכירים או עצמאיים, שמתעוררים ב־1 בינואר וטופחים על מצחם ביאוש. הם שכחו או לא הספיקו להכניס כספים לקופות הגמל, כספים המזכים לזיכוי ולניכוי במס.
לחברי קופות הגמל של בנק המזרחי זה לא יקרה. בנק המזרחי נותן לחברי קופות הגמל שלו (ולמי שיצטרף כחבר לקופות הגמל עד 31.12.87) הלוואה בגובה הסכום השנתי המותר לזיכוי או לניכוי, וזאת בתנאים המאפשרים להם בצוע מידי של הפעולה.
כדאי להזכיר שחברי קופות הגמל של בנק המזרחי נהנו בשנים האחרונות מתשואה גבוהה, לדוגמא: קופת הגמל "יסודות" נתנה ב־4 השנים האחרונות, תשואה שנתית ריאלית בשיעור של 6.4%, וקופת הגמל "גמולה" מבטיחה תשואה שנתית ריאלית בשיעור של 4.5% לכל החיים.
הכנס בחודש דצמבר לאחד מסניפי בנק המזרחי ברחבי ישראל, קח הלוואה, ותהנה מזיכוי וניכוי במס ל־1987.

صكنا من الاهل

صورة عن الأصل

חדשות כלכלה

נסים יקיים התייעצויות עם המערך והליכוד כדי לאשר את תקציב 88 בשבוע הבא בממשלה

האוצר יגיש הצעה לתקציב נוסף

מאת צבי זרהיה

שר האוצר משה נסים יקיים בי־מים הקרובים התייעצויות עם שרים במערך ובליכוד כדי שניתן יהיה להעביר בישיבת הממשלה הבאה את הצעת תקציב המדינה לשנת 88'.

נוסף, להצעת תקציב המדינה לשנת 88', יגיש בקרוב האוצר לאישור הממשלה והכנסת, בקשה לתקציב נוסף לשנת התקציב 87', המסתיימת במרץ 88'. לאחר שהרזרבה בתקציב המדינה נגמרה ועד סוף שנת התקציב הנוכחית, תעמוד לרשות הממשלה רזרבה תקציבית של 48 אלף ש"ח.

פקידים בכירים באוצר אמרו כי דיוני התקציב בממשלה אינם יכו־לים להימשך עוד ויש לסיים העניין בישיבתה הבאה של הממשלה. חרף התנגדות שרי המערך לצעדים בת־חומי הבריאות והחינוך, פועלים באוצר לגיוס קולות השרים לתמיכה בתקציב.

באוצר מעריכים שמרבית שרי הליכוד יתמכו בתקציב, אם כי קיימת אפשרות לעקיפת קולות שר התעשיה והמסחר אריאל שרון ושר העבודה והרווחה משה קצב. על קצב יופעלו בימים הקרובים לחצים לבל יתנגד לתקציב.

באוצר צופים כי גם השרים המר, הורביץ ופרץ יתמכו בתקציב המדינה, ומקווים כי ניתן יהיה לאשר את התקציב אף אם יתנגדו לו שרי המערך. ייתכן שברגע האחרון, יציע האוצר שינויים בת־חומי הבריאות והחינוך, על מנת להשיג את תמיכת המערך.

משה נסים

חריגה בסעיף הסובסידיות

מנתונים שהציג אתמול האוצר בוועדת הכספים עולה כי בחודשים האחרונים כרסם האוצר רזרבה בת־קציב המדינה בשיעור 48 מיליון ש"ח, שהופנתה לסעיף הסובסידיות. בסעיף הסובסידיות נרשמה עד כה חריגה של יותר מ־100 מיליון ש"ח, עקב התנגדותה של ההסתדרות לייקור המצרכים המסובסדים.

שומק הסבסוד המתוכנן לחלב לשנת התקציב 87', היה 4 אחוז, אולם, עקב אי ייקור החלב מגיע ל־27 אחוזים. שומק הסבסוד לעוף קפוא עלה מ־25 אחוזים על פי התכנון הראשוני, ל־30 אחוזים, בגין אי ייקור. בקרוב יגיש האוצר לוועדה בקשה לאישור תקציבי נוסף לתמיכה בביצים ובעוף הקפוא, עקב אי העלאת המוצרים המסובסדים בינואר 87. הכפל סעיף הסובסי־דיות בתקציב המדינה.

ועדת הכספים דנה אתמול בבקשת האוצר להעביר 48 מיליון ש"ח מהרזרבה לסעיף הסובסידיות, הכוללת העברת 20 מיליון ש"ח לתמיכה במטמים ו־28 מיליון ש"ח לתמיכה בחלב. ח"כ אפרים שלום (מערך) תבע לזמן את שר האוצר לשמוע על מדיניות הסבסוד של האוצר. חברי הכנסת דן תיכון ויורם אריזור (ליכוד) תבעו לזמן לוועדה את מזכיר ההסתדרות כדי לשמוע מדוע הוא מתנגד לייקור הצרכים המסובסדים.

בשל תיקו בהצבעה על ההצעה לאשר העברת מלוא הסכום מול ההצעה לאשר העברת מחצית הסכום, תקיים הבוקר הוועדה הצבעה נוספת בעניין.

ניקוב מחשבים רכשה את מלוא ההנפקה של המתחרה דטה מחשבים

השיגה נתח של 15% מהמניות בהשקעה של 850 אלף שקל ★ ניצלה את חוסר כדאיות רכישת המניות על־ידי הציבור הרחב

מאת יהודה שרוני
סופר "הארץ" לענייני כלכלה

מקרה הסר־תקדים קרה אתמול בשוק ההנפקות בבורסה לניירות ערך, כאשר חברת־המחשבים ניקוב רכשה את כל ההנפקה לציבור שהוצעה על־ידי חברת־המחשבים המתחרה, דטה. שתי החברות עוס־קות בשיווק ובפיתוח מערכות תוכנה וחומרה, והן מן הידועות בענף המחשבים. ניקוב השקיעה בהנפקה 850 אלף שקל, והגיעה להחזקה של 15% ממניות דטה.

דטה ביקשה לגייס מהציבור הרחב 850 אלף שקל, ומבעלי מניו־תיה האחרים 20 אלף שקל נוספים. ניקוב ניצלה את העובדה שהציבור הרחב נמנע מרכישת המניות שהוצ־עו לו בהנפקה, כיוון שהרכישה היתה עלולה לגרום להפסד של 14.7% על ההשקעה, היא הופיעה כרוכשת הבלעדית. הרכישה כדאית לניקוב, משום שבדרך זאת יכלה להשיג נתח משמעותי מהחברה המתחרה.

בעלי השליטה בדטה מחשבים הם אחים הררי, עזרא אפרת ודני פרבר, המחזיקים יחדיו ב־53% ממניות דטה. מניות דטה מחשבים מוחזקות גם בידי מנהל תיקים הפועל באמצעות בנק עליה לאומי.

בעקבות רכישה חבילת המניות על־ידי ניקוב, עלולים בעלי השל־יטה בדטה להיקלע לבעיה בשי־ליטה, ולא מן הנמנע כי עקב כך ינסו להגדיל אחזקותיהם במהלך המסחר בבורסה.

רווח של 20 מיליון דולר למפעלי ים־המלח בחצי שנה

מאת יונתן שרמן
סופר "הארץ" לענייני כלכלה

מפעלי ים־המלח הצליחו לשמור על רווחיהם בחצי השנה שבין אפריל וספטמבר. הרווח הנקי של החברה הגיע ל־20 מיליון דולר, כמו בתקופה המקבילה אשתקד.

יצויין, כי חלק מהרווח נבע מהקטנת הפרשות המיסוי, והרווח לפני מס של החברה בתקופה האמורה היה נמוך ב־28% מהרווח לפני שנה. 12.7 מיליון דולר בהשוואה לרווח של 17.6 מיליון דולר לפני שנה.

ירידת הרווח נובעת מהירידה במ־חירי האשלג והתייקרות התשומות המקומיות במונחים דולריים.

בחצי השנה האמורה, מכרה החברה יותר ממיליון טונות אשלג, גידול של 8%. והכנסותיה, כולל הכנסות החברות־הבנות, הגיעו ל־192 מיליון דולר. זה גידול של 4.3% ביחס לתקופה המקבילה בשנת 86', שבה היו ההכנסות 184 מיליון דולר בלבד.

במפעלי ים־המלח צופים שיפור בתוצאות, ברבעון השלישי של השנה, עקב עליית מחירי האשלג בעולם.

99% ממכירות האשלג של מפעלי ים המלח הם ליצוא ישיר ועקיף.

מדריך ללקוח בבנק סגור

בעקבות השבתת בנק לאומי: כמה אפשר למשוך ואיך? האם אפשר להפקיד כספים? האם משיכת־היתר ממשיכה לשאת ריבית? מה יעשה מי שכספו חסום?

מאת אריה לביא

● מה גורלו של לקוח המבקש למשוך היום כספים מחשבונו בבנק לאומי?

בל"ל עשה הסדרים עם הבנקים האחרים, לפיהם ניתן למשוך בהמחאות 300 שקל ביום. באמצעות הכספומט ניתן למשוך מעתה רק 100 שקל ביום, במקום 150 שקל, מאחר שהכספומטים אינם מצויים בקשר עם המחשב של הבנק, שגם הוא מושבת. כלומר, לקוח יכול למשוך 400 שקל מדי יום.

אם יש לך יותר מפנקס המחאות אחד?

באמצעות כל פנקס ניתן למשוך מדי יום 300 שקל. למעשה, ניתן לעשות תרגיל. אם יש לך 5 פנקסים באותו חשבון, ניתן למשוך 1,500 שקל ביום. לשם כך צריך לנדוד בין 5 סניפים שונים.

● האם ניתן להפקיד כספים לחשבון?

ההסדרים שנעשו מאפשרים רק למשוך כספים. השבתה של בל"ל מלמדת, שכדאי להחזיק חשבון גם בבנק נוסף, וכך יש פתרון למצבים. אולי כדאי לבקרהוג להחזיק חשבון בבנק אחר.

● מי שחייב להחזיר הלוואה לבנק, או שמבקש להקפיץ את האוברדראפט שלו, יוכל לעשות זאת?

לא. לא ניתן להחזיר הלוואה. בימים שההלוואה לא נפרעה, יחוייב הלקוח בריבית דומה לזו ששילם לפני ההשבתה.

● מי שהתחייב לשלם כספים, למשל לצורך רכישת דירה, אך כספו בבל"ל — מה מעמדו?

אם טרם שילם, הרי שהוא הפר לכאורה את החוזה. במידה אם התחייב לשלם במזומן. בעל הדירה יכול, כמובן, לקבל המחאה מהרוכש ולהמ־תין עד שניתן יהיה לפרוע אותה. אם רוכש הדירה העביר את ההמחאה לבעל הדירה לפני ההשבתה, הרי שמי שנפגע הוא בעליה של הדירה משום שהוא אינו יכול לפרוע את ההמחאה.

● מה גורל פקדונות שמועד פרעונם הגיע, כמו תפ"ם פק"מ או תוכנית חסכון?

הפיקדון ייפרע על־ידי הבנק לכל היותר שלושה ימים ממועד פתיחת הבנק מחדש. עד הפירעון ימשיך הבנק לשלם את הריבית שסוכמה לפני שהופסקו השירותים. למעשה, הפקדון מתארך עד מועד חידוש עבודת הבנק.

● מה לגבי הוראות הקבע להעברת תשלום. שירותי מלשון ושירותים אחרים?

מכירים בהוראות הקבע, כאילו התשלום בוצע בפועל.

● בעל עסק שקיבל המחאות מלקוחות של בנק לאומי יוכל לגבותן?

לא. מקבל ההמחאה של בל"ל מפסיד את ימי הערך עד למועד בו ניתן למשוך את הכספים מבל"ל. מקבל ההמחאה יוכל להשתמש בה, לכל היותר, כביטחון, מי שיחזירה מבך הוא נותן ההמחאה, שמועד החיוב מחשבונו נדחה.

● מה דינה של ערבות בנקאית שמועדה הגיע אך הבנק מושבת?

בדומה לפקודת תשלום אחרת. הערבות תיפרע לכל המאוחר שלושה ימים ממועד חידוש השירו־תים הבנקאיים.

● האם השבתת בל"ל על־ידי ההנהלה היא חוקית?

בשלב זה, המפקח על הבנקים טרם הכריז על השבתת השירותים הבנקאיים של בנק לאומי. עם זאת, אין הבנק חייב לקבל היתר מראש על ההשבתה. המפקח על הבנקים רשאי לתת את האישור בדיעבד. עד אתמול בערב בנק לאומי טרם הגיש בקשה כזו.

● האם ניתן להגיש תביעה משפטית נגד הבנק?

לכאורה, ניתן להגיש נגד הבנק תביעה על נזקים שנגרמו כתוצאה מההשבתה. אך לבנק תהיה הגנה משפטית טובה ברגע שהמפקח על הבנקים יפרסם הודעה על הפסקת השירותים הבנקאיים של בל"ל.

ייתכן מהפך בוועדה המייעצת לבנק ישראל: בנקאי אחד במקום ארבעה

ח"כ צוקר הצליח להעביר החלטה בנושא במליאת הכנסת — למרות התנגדות הממשלה

מאת נחמיה שטרסלר

אתמול נוצר סיכוי שבוועדה המייעצת של בנק ישראל יכהן רק בנקאי אחד, במקום ארבעה המכהנים בוועדה כיום, מתוך 9 חברי הועדה.

אתמול הצליח ח"כ דדי צוקר (רצ), בשיתוף פעולה עם יגאל כהן (ליכוד) וחיים רמון (מערך), להעביר בקריאה טרומית בכנסת הצעת־חוק שתגביל לבנקאי אחד בלבד את החברות בוועדה המייעצת של בנק ישראל, שתפקידה לייעץ לנגיד בנק ישראל בנושאי בנקאות, ריבית ומדיניות מוניטרית.

צוקר נימק את ההצעה מעל בימת הכנסת, ועדי אמוראי נימק את התנגדות הקואליציה. ההצעה עברה ברוב זעום של 5 כנגד 3, משום שהשעה היתה מאוחרת ובמליאה נשארו רק ח"כים בודדים.

הצעת החוק תעבור עכשיו לדיון בוועדת הכספים. "אני מקווה שעד אפריל יהיו בוועדה המייעצת שלושה נציגי מגזרים כלכליים, במקום שלושה בנקאים", אמר דדי צוקר ל"הארץ".

אקטואר האוצר: יש להוריד תנאי הביטוח הפנסיוני למצטרפים בעתיד

ההסתדרות: הצעת האוצר היא אטימות

מאת צבי זרהיה

קרנות הפנסיה מבטיחות לציבור יותר ממה שהן יכולות לקיים — אמר אקטואר האוצר, נחום ורמוס. באוצר סבורים שאין מנוס מהורדת התנאים של הביטוח הפנסיוני למצטרפים חדשים לביטוח זה היות והנטל הפנסיוני על האוכלוסיה העובדת הוכפל ב־30 השנים האחרונות.

סגן הממונה על שוק ההון מיכה דינור אמר אתמול לחברי ועדת העבודה והרווחה "הגענו לנקודה קריטית של חלוקת העוגה הלאומית בין חינוך, בריאות, ביטחון ותשלומי פנסיה. לא מדובר בפגיעה בזכויות פנסיוניות שכבר נצברו, אלא, בשינוי התנאים למצטרפים.

אקטואר האוצר נחום ורמוס אמר כי רמת הקיצבאות במשק, כולל פנ־סיה מעבודה, מביטוח מנהלים ומבי־טוח לאומי מגיעה ל־100 עד 90 אחוזים מהשכר הממוצע. בעוד 5 שנים יעלו הסכומים שישולמו כפנסיות על הסכומים שייגבו מן העובדים. הריבית בשיעור 6.3% שמשלמת כיום המדינה, לקרנות הפנסיה, תתבטא השנה בכ־800 מיליון ש"ח.

לדעתו יש לשנות את הנוהל לפיו נקבע אחוז פרישה אחיד של 16 אחוז ואחוז פנסיה של 2 אחוז לשנה בלא הגבל גיל־ההצטרפות.

יו"ר האגף לביטוח סוציאלי בהסתדרות רב פלג כפר בהצעות של האוצר על קרנות הפנסיה. ב־6 קרנות הפנסיה בהסתדרות, מבוטחים 500 אלף עובדים ו־110 אלף גימ־לאים. הוא צופה ירידה ולא גידול בעומס על קרנות הפנסיה בעוד 20 שנה. הצעת האוצר להפחית מהזכויות הפנסיוניות היא לדבריו "אטימות".

יו"ר הוועדה ח"כ אורה נמיר (מערך) אמרה כי איננה אופטימית ביחס לעתיד הקרנות ואולם, חובה על המדינה להבטיח את קיומם ועתידם של הפנסיונרים. ח"כ יצחק ארצי התריע נוכח הנושא הסכנה לקיומם של קרנות הפנסיה ומסר כי חצי מיליון פנסיונרים מקבלים כיום פנסיה באמצעות קרנות הפנסיה ועוד 110 אלף מקבלי פנסיה תקציבית. הוא תובע להגביר את הפיקוח על קרנות הפנסיה.

ח"כ רן כהן (רצ) תבע להעלות את גיל הפרישה לפנסיה.

"דלק" במגעים מתקדמים להכנסת בתי־הזיקוק לעסקת רכישת "גדות"

מאת יונתן שרמן
סופר "הארץ" לענייני כלכלה

חברת "דלק" מנהלת מגעים מתקדמים עם בתי־הזיקוק לשילובם בעסקת הרכישה של "גדות תע־שיות" מידי האחים יוהננוף.

מגעים אלו החלו לפני כחודשיים, לאחר ש"סונול" הודיעה כי אין בכוונתה להצטרף לעסקה זו יחד עם "דלק". בתי־הזיקוק היו מועמד מועדף למשא־ומתן זה, בין השאר משום שהם מחזיקים ב־26% מ"גדות תעשיות" כיום.

בתי־הזיקוק זקוקים לאישור של ועדת השרים לענייני כלכלה ולהח־לטת משרד־האוצר לביצוע עסקה כזו, בגלל היותם חברה הנשלטת על־ידי הממשלה.

אברהם אגמון, מנכ"ל "דלק", אישר ל"הארץ", כי אכן מתנהלים מגעים עם בתי־הזיקוק לרכישה משותפת של השליטה ב"גדות תעשיות" ומגעים אלו נמצאים בשלב מתקדם.

המגעים לרכישת השליטה ב"ג־דות תעשיות" על־ידי חברת "דלק" נמשכים מזה כחצי שנה. "דלק" מעוניינת בעסקה זו, בין השאר משום שלפני כשנה מכרה את חבילת מניותיה ב"חיפה כימיקלים" לאריה גנגר, וברצונה לשוב ולהש־קיע בתעשיה, וכן מאחר שהשקעה בתעשיה הפטרוכימית תגדיל את עמדת המיקוח שלה בכל הקשור לביצוע הרפורמה בשוק הדלק.

האחים יוהננוף מנהלים מגעים למכירת השליטה ב"גדות תעשיות" מזה כשנתיים. המשא־ומתן הרציני ביותר היה עם קונצרן "כור", אשר עלה על שרטון עקב חילוקי־דעות בנוגע למחיר. העסקה לרכישת השל־יטה על־ידי "דלק" ו"סונול" כמעט וסוכמה, אך אז הודיעה "סונול", כי היא פורשת מהמשא־ומתן עקב הסי־כון הגבוה בהשקעה כזו.

האחים יוהננוף החליטו על מכי־רת השליטה ב"גדות תעשיות" לאחר שהחברה צברה הפסדים והתחייבויותיה הגיעו לסכום של למעלה מ־10 מיליון דולר.

הרפורמה בדלק ב־5 בינואר 88

חברות הדלק מכינות בג"ץ

מאת יהודה שרוני
סופר "הארץ" לענייני כלכלה

שר האנרגיה משה שחל החליט כי הרפורמה במשק הדלק תיושם ב־5 בינואר 1988, כך יגיעו לסיומן שנתיים של משא־ומתן על יישום הרפורמה. מנהלי משרד האנרגיה מקיימים בימים אלה מגעים עם חברות הדלק, בניסיון למצוא דרך שתהיה מוסכמת על שני הצדדים, במטרה להימנע מהצורך בכפייה חד־צדדית של הרפורמה על החברות.

סלע המחלוקת העיקרי הוא המעמד המועדף שתעניק הרפורמה לבתי־הזיקוק. על־פי הרפורמה, יהיו בתי־הזיקוק רשאים לייבא תזקיקים ולמכור אותם בארץ, אך יחד עם זאת תישמר בידם הזכות לזקק דלק.

גם אם תתקבל ההחלטה על הרפורמה, הרי יישומה בפועל יי־משך חודש נוסף, שכן שר האנרגיה התחייב בפני חברות־הדלק להעניק להם 30 יום להערכות לרפורמה המוצעת. חברות הדלק מתכוונות לנצל זמן זה על־מנת לפנות לבג"ץ, בטענה שהרפורמה היא שינוי חד־צדדי של הסדרים קיימים, התנוגדים כדת וכדין.

10,000 יצאו למצרים בחנוכה

מאת זהר בלומנקרנץ

כעשרות אלפים ישראלים צפויים במצרים בחנוכה, לעומת כ־15 אלף אשתקד. קבוצות מאורגנות ראשו־נות יצאו היום. סוכני הנסיעות הונחו אתמול להימנע מלהסיע לקו־חות באוטובוסים דרך רצועת עזה, בדרכם למסוף מעבר הגבול היבש־תי, ובמקום זאת לנסוע דרך צומת כרם שלום.

עורך את העמוד: אהוד גרנות

שרות חקירות כללי ש.ח.כ.
מקבוצת "השמירה"
30 שנות נסיון והצלחה
בארץ ובעולם לשרותך!
מידע כלכלי ומסחרי
חקירת הונאות
חקירת מעילות
שרות פוליגרף
ש.ח.כ. S.I.A.
תל־אביב, רח' אנגל 8
טל. 623084, 621975 (03)
פרסום קורן

מרכז גורדייף אוספנסקי
052-574423

המנוע שמוביל את ההצלחה הבינלאומית
של רֶנוֹ RENAULT C-2 1400

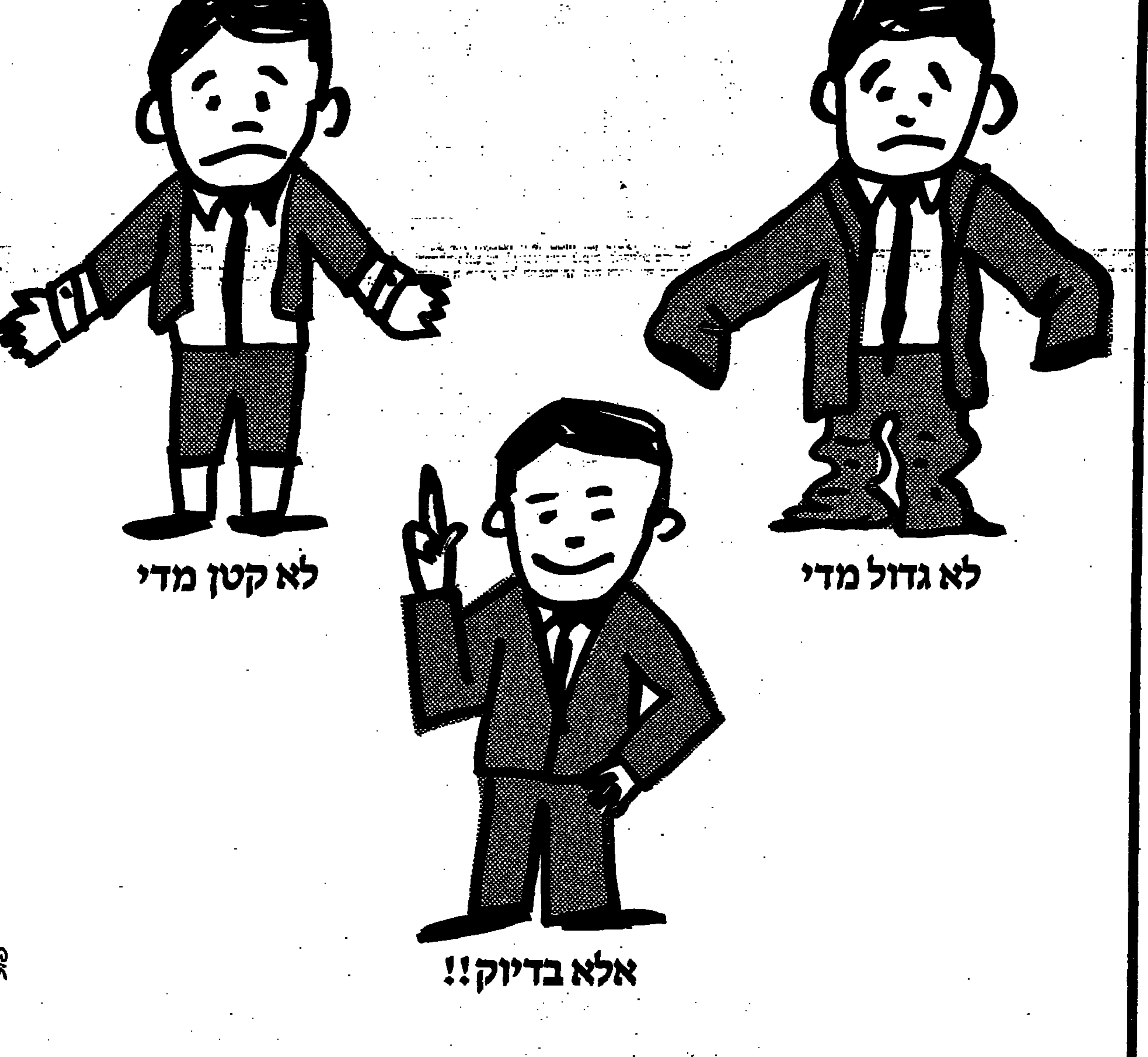

טובי המוחות בתחום המוטוריזציה עמלו שנים והשקיעו מאמץ מדעי וטכנולוגי אדיר,-כדי למצוא את התשובה ההולמת והמדוייקת למכונית המשפחתית הקלאסית.

התשובה הנכונה היא:
מנוע C-2 1400 של "רנו".

המנוע C-2 "תפור" בדיוק לגודל המכונית, לצרכיה האופטימליים, לחיים ארוכים וטובים הנמצא בדגמים החדישים של "דנר" 88'.

רנו סופר 5 - 27,555 ש"ח כולל מע"מ
רנו 9 GTL - 28,102 ש"ח כולל מע"מ
רנו 11 GTL - 29,934 ש"ח כולל מע"מ
ההפקדה על חשבוננו.
המחירים אינם כוללים אביזרי רישוי.

לא תמצא עוד מכונית ברמה כזו ובמחיר כזה

בתי תצוגה קרסו:
■ ת"א טל. 627151 ■ חיפה טל. 727204
■ ירושלים טל. 226491 ■ באר־שבע טל. 70911
■ חיפה טל. 510296 ■ נתניה טל. 40404
■ ק. גת טל. 887870

אין מחיר לאמינות של RENAULT

הארץ

יום ג' כ"ד בכסלו תשמ"ח
15 בדצמבר 1987

המערכת, ההנהלה, מחלקת המודעות, ההפצה והמנויים: תל־אביב, רחוב זלמן שוקן 21, טל' 5121212 ת"ד 233 מיקוד 61001 פקס' 810012 — טלקס 33748

ירושלים: רחוב התבצלת 2 טל' 224245־6, ת"ד 273 מיקוד 91002
חיפה: רחוב נורדאו 20 טל' 661166־8, ת"ד 5259 מיקוד 31052

המו"ל: הוצאת עתון הארץ בע"מ, רח' זלמן שוקן 21, תל־אביב;
העורך: גרשום שוקן   עורך המשנה: מתי גולן
סגני עורך: משה ורדי, גדעון לוי

אין המערכת אחראית לתוכן המודעות ואינה מחזירה כתבי־יד
HA'ARETZ Daily Newspaper, Tel-Aviv, Israel – P.O.B 233, Tel. 5121212

היש דובים ביער?

מאז נסתיימה תקופת כהונתו האחרונה של הד"ר יצחק נבנצאל כמבקר המדינה, לפני כשש שנים, הוא השמיע את קולו ברבים בענייני ציבור לעתים נדירות מאד. במשך 20 שנות כהונתו נהג להתבטא — בדו"חות הרשמיים ובהופעות פומביות מעטות־יחסית — בלשון שקולה וזהירה. אם בימים אלה ראה לנכון לנקוט יוזמה ולפנות באמצעות העיתון אל הגורמים האחראים למערכת הביטחון באחד הנושאים הרגישים ביותר — "יסודות מצבנו הביטחוני", לפי הגדרתו — ולהציג שאלות נוקבות במלים ברורות ובנוסח שאינו משתמע לשתי פנים, חייבים אנו להתייחס לדברים במלוא כובד משקלם ואולי אף מעבר לכך. המדובר בספרו של הד"ר עמנואל ולד "קללת הכלים השבורים" שפורסם לא מכבר.

ספרו של ולד אינו נקי מבעיות, ועל אחדות מהן יכול היה גם מי שלא קרא את הספר ללמוד במאמרו של זאב שיף "האבי־מאסטים של עמנואל ולד" ("הארץ", 4.12.87). מחבר הספר עצמו אינו מן הטיפוסים המשתלבים בקלות בממסד ומוצאים לשון משותפת עם הסביבה הארגונית. אבל גם מי שמבחין בבעייתיות זו לא יוכל לעבור בנקל לסדר היום על טענות שהעלה המחבר, טענות המוצאות פה ושם הד במידע ובניסיון העומד לרשות רבים מאתנו. המדובר אינו בהכרח בשאלות העומדות ברומו של העולם הביטחוני, כגון תפיסת הביטחון של צה"ל ודוקטרינת הלוחמה שלו (אם כי גם בתחומים אלה יש מקום לתהיות), אלא בעניינים כמו רמת המקצועיות של הצבא, הכושר של צה"ל בשדה־הקרב, משקל המפקדות ביחס לדרגים הלוחמים, דמותו של הקצין הישראלי ועוד.

מאז פורסם הספר ועד עתה, לא נשמעה מצד הממסד הצבאי תגובה לטענות אלו (שתיקה תמוהה זו היא שעוררה את הד"ר נבנצאל לנקוט את היוזמה של פנייה פומבית). כיצד יש לפרש את השתיקה? האם צמרת מערכת הביטחון (ובראשה שר הביטחון, יצחק רבין, שנמתחה עליו ביקורת קשה בספר) לא שמעו על הספר? לא קראו אותו? קראו אך החליטו להתעלם ממנו? ואם החליטו להתעלם — מדוע? האם מפני שהדברים מופרכים כל־כך שאינם ראויים לתגובה — ושמא יש בדברים יותר משמץ של ממש (כמה יותר?), אך כדי להימנע מאי־נעימויות עדיף בעיניהם להתעלם מהם?

יש כמה וכמה אפשרויות, אבל עם אחת אין להשלים בשום פנים: התעלמות. הציבור זכאי לקבל תשובה מלאה ומוסמכת מדרג גבוה על האשמותיו של הד"ר ולד. אין המדובר כאן בתחום שולי של חיינו — אלא בתשתית של קיומנו הפיסי. למקרא פנייתו של הד"ר נבנצאל אי־אפשר לשכוח שהיה לא רק אחראי במשך 20 שנה לביקורת מערכת הביטחון, אלא אף שימש חבר בוועדת אגרנט. ממחדל מלחמת יום־הכיפורים למדנו כי בתחום הביטחון עדיף לחטוא בזהירות־יתר ובלבד שלא להיתפס לשאננות העלולה להוביל לאסון.

ועידת המפלגה בבוקרשט

באיחור של שבוע ימים, בעקבות המהומות בבראשוב וההפגנות בטמישוארה, נפתחה אתמול ועידת המפלגה הקומוניסטית הרומנית. בצל בעיותיה הכלכליות הקשות של המדינה הופיעו סימנים שגם בצמרת המפלגה יש הסתייגויות מרפוסי השלטון, בן 24 השנים, של הנשיא צ'אושסקו. לרומניה המשטר הקומוניסטי השמרני ביותר [illegible] לזו של אלבניה. [illegible] במזון, במדינה שהיתה פעם עשירה בתוצרת חקלאית. כמו כן, מדיניותו של הנשיא צ'אושסקו באשר להחזרה מואצת של חובות החוץ מרוקנת את הקופה משארית מטבע־החוץ הזמין.

גם ביחסי החוץ של רומניה השתנה בינתיים המצב. בעקבות הידלדלות מקורות הנפט איבד התיעוש את בסיסו הכלכלי המקורי והתברר יותר ויותר האופי המצטבר של תוצאות כשלונות הקונצפציה הניהולית. בעבר העריכו במוסקבה את היד הקשה והשמרנות האידיאולוגית הפנימית של צ'אושסקו וסלחו לו על סטיותיו ממדיניות החוץ הסובייטית, אך כיום אין גורבצ'וב מסתיר עוד את הסתייגותו.

להכות ולהידבר

אין מקום לקלות דעת לגבי השטחים: מי כיצחק שמיר יודע ש"השבאב" שהוא כה מזלזל בו, הוא מהחומר שהביא לנו את המדינה

מאת יואל מרקוס

הצרה עם התגובה שלנו, נוכח המהומות שהיו בימים האחרונים בשטחים, שהיא יוצאת יותר מן הלב מאשר מן הראש, וכאשר האמוציות גוברות על השכל, נוצר מיזוג מסוכן בין איוולת להיסטריה.

קחו למשל את הצעתו של ח"כ יוסי שריד מר"ץ לסלק את צה"ל ממרכזי האוכלוסיה בשטחים. היא לא פחות בלתי־סבירה מהצעתו של אריאל שרון להפעיל "יד חזקה". מדוע? כי סילוק צה"ל באופן חד־צדדי כמוהו כהפקרת השטחים במתנה לארגוני הטרור ואגב כך גם איבוד קלף מיקוח חשוב במו"מ המדיני, לכשיבוא המשא ומתן. מה יהיה לנו להציע ועל מה נתפשר אתם כשנהיה מחוץ למקומות שיש לנו להציע עליהם? איפה פה החכמה והיכן כאן התבונה?

באותה מידה אין בהצעת "היד הקשה" של שרון, הרבה תועלת. כשהמטרה היא להעמיק את דיכוי של ציבור שבלאו הכי מדוכא מעצם העובדה ש־20 שנה נתון תחת שלטון זר. או נניח שיופעל כוח חזק ונניח שנהרוג, נאסור, נגרש ונהרוס — מה יושג בכך? לכל היותר כמה ימים או שבועות של שקט עד לגלי המהומות הבאים. לא יותר מזה. זה כמו לתת אספירין למי שדרוש לו ניתוח לב פתוח. איפה טמונה החכמה ב"נכה ולא נדבר" הזה?

הצרה היא, שהציבור חלוק בינו לבין עצמו בויכוח אמוציונאלי. חלק דוגל ב"זכותנו ההיסטורית לארץ ישראל" חלק מתרכז על ההיבט המוסרי של "עם אחד השולט על עם אחר". יש המגוזמים ל"מרי אזרחי" על ראשם ויש הממעיטים כראש הממשלה המדבר על סתם "השתוללות השבאב" — האם הוא שכח ש"שבאב" כזה שפעל באותה צורה, גם תחת פיקודו, "השתולל" בשעתו נגד השלטון הבריטי בארץ? הכל דבקו בסיסמאות שחוקות. החזרות הנשנות עד לעייפה. עד שעניין השטחים, כמו מזג־האוויר באמרתו של מרק טוויין, נעשה נושא שהכל מדברים עליו אך אינם עושים דבר לפתרונו.

מה החכמה בכל ההתכתשות הזאת בינינו לבין עצמנו כשהבעיה היא בכלל לא של דבר, לא היסטורית ולא מוסרית אלא בעיה פראקטית: האם מסוגלת ישראל להחזיק את השטחים לתמיד? זו השאלה היחידה שחייבת לעמוד על סדר היום. והתשובה עליה, לפי דעתי, שלילית. זה לא אפשרי, זה לא בכוחנו. ואני מסתמך בתשובה זו דווקא על אדם, שלאורך כל הקריירה שלו דגל בארץ־ישראל השלמה וכשהגיע לשלטון לא עשה את מה שהיה צריך להיות מובן מאליו מבחינתו: לספח את השטחים לישראל. האיש המדובר — מנחם בגין — גדול האמוציונאלים במדינה, פעל דווקא מהראש ולא מהלב כשהגיע לעמדת החלטה. הוא אף הכיר בחתימת ידו (בקמפ דייוויד) בזכויותיו הלגיטימיות של העם הפלשתיני.

היו לו לבגין ודאי סיבות טובות מאוד לכך, שכולן פראקטיות. הוא הבין, לדעתי, (גם נראה שיבוש) שאפילו לא היו מהומות בשטחים, ואפילו היה במשך עשרים שנה מתנהל הכל על מי מנוחות בנורמליזציה מלאה — גם אז היה מהווה המשך החזקת השטחים סכנה גדולה לישראל. אולי גדולה יותר משטחים עם מהומות. שכן באווירה נינוחה של שמן זית זך, תוך 30 שנה היתה לנו כנסת מלאה ערבים, וממשלה עם שרים ערבים ומטכ"ל שבצידו האחד של השולחן אלופים ערבים. וביי־ביי למדינת היהודים: לא כל שכן כשהמצב בשטחים מידרדר והרבים מבני הנוער שם נערכים למאבק פיסי ממושך נגד ישראל. מן הבחינה הלאומית והבטחונית כאחת צריכה ישראל, איפוא, לדעת היכן מיגבלות כוחה ולשאוף לפתרון מדיני שיפטור אותה מן הצרה הזאת הקרויה שטחים.

הזמן אינו פועל לטובתה של מדינה שאיבדה את קיסמה בעיני בני עמה ואלה חדלו לעלות אליה. בשטחים קם דור חדש של צעירים שנולדו, התבגרו בצל שלטון זר (להם) והבשילו למאבק אלים ומתמשך. הם לומדים טכניקות חדשות להציק לנו ובעיקר לנצל את פירצות התודעה החלושה שלנו. המרווחים בין "גל" ל"גל" ילכו ויתקצרו. ומי שמופתע כל בוקר מחדש איך לא קורים דברים גדולים וקשים יותר עמוק בתוך שטח ישראל, עלול לגלות במשך הזמן שכל מה שלא קרה עלול לקרות, בעוד שכוחו של צה"ל הולך ונשחק בפעולות שיטור שאינן מעניינו. הת־נות הזה, שינתק את ישראל מן השטחים הבוערים.

אך מי שרוצה להיות פראקטי חייב להבין שכל זמן שאנחנו השלטון בשטחים, עלינו להשליט שם חוק וסדר ולאפשר לרוב האוכלוסיה הערבית לנהל את חייה הסדירים. וגם אם תהיה לנו הנהגה פוליטית מספיק מסודרת לא לגשת לפתרון מדיני וציבור מספיק לא אחראי לבחור במנהיגות כזאת, גם אז לא תהיה לנו ברירה אלא להשליט סדר בכוח. חולשה או רפיון בצורתנו בהחזקת השטחים לא יקרבו משא ומתן אלא דווקא יחזקו את הגורמים הקיצוניים. זאת ועוד: צריך לקחת בחשבון שכאשר יתחיל המו"מ, יעשו תושבי השטחים מאמצים מיוחדים להפגין כוח — בתסיסה, במהומות, בפיגועים, בהשבתות, בה־קירות, בשיבוש החיים — כחלק מן המשא ומתן. זהו טבע הדברים: הפגנת כוח היא חלק מההידברות וכלל זה גם חל עלינו. ישראל זקוקה לאומץ כפול: גם להתחיל בהקדם בתהליך הידברות וגם להיות חזקה בשטח. להכות ולהידבר. מן ההיבט הפראקטי יש טעם ביד קשה, רק אם היא חלק מן ההידברות. ויש טעם בהידברות כשברור לצד השני שהוא לא הכריע אותנו על ברכינו. אם רק נכה ולא נדבר — סופנו שנוכה.

כנפיה השמוטות של הוועידה

פרס ממשיך להיאחז בעקשנות ברעיון האבוד, כרגע, של הוועידה הבינלאומית. הוא מסתכן בהשכחת הישגי העבר שלו ובאיבוד נקודות בבחירות המתקרבות

מאת עקיבא אלדר

המזרח התיכון נותר בחוץ לסדר היום של פיסגת ראשי המעצמות בוואשינגטון, וכבר נושא שר החוץ שמעון פרס את פניו אל הפיסגה הצפויה בחודש מאי במוסקווה. הוא מבטיח כי עד אז, וגם אחר כך, ממש עד הבחירות, לא ייפסקו מאמציו להסיר את המכשולים החיצוניים בדרך לוועידה הבינלאומית. זה המכשול הפנימי: ראש הממשלה יצחק שמיר יצטרך לפטר אותו אם ברצונו לבלום את היוזמה.

מזכיר המדינה האמריקאי ג'ורג' שולץ הבין לאחר שיחתו האחרונה עם שמיר, שכל מאמץ לשכנעו לבוא לוועידה בינ"ל בחסות המעצמות הוא בבחינת דיבור אל הקיר. שולץ הציע להניח בינתיים את הרעיון בצד, לבדוק בצינעה דרכים להסרת המכשולים בעתיד, ולהמתין לחילופי המימשל בישראל ובאמריקה. סגנו, מייקל ארמקוסט, דיווח לו בתום שיחות ההכנה לפיסגה עם עמיתו יולי וורונצוב, שגם בריה"מ סבורה שמוטב להמתין לבחירות (הוא לא אמר באיזו מדינה, אך במילא המועדים סמוכים זה לזה). אין זה מקובל שמימשל אמריקאי יוצא מחייב את המימשל הבא אחריו למהלך מדיני מכריע — פחות מחצית השנה לפני הבחירות לנשיאות. בכל מקום, המפלגה הרפובליקנית ומועמדה, למשל ג'ורג' בוש, ילחצו על רייגן לבל יסבך אותם בעניין כה רגיש עם הקול היהודי.

ואולם פרס מתעקש לאחוז בכנפיה השמוטות של הוועידה. ובצ־דק כמשוגע לדבר אחד, הכביר את ראשו בקיר אטום. הוכחה כי הוא נקשר לרעיון הזה בעבותות אהבה ונתרפק עליו בכל במה ובכל שיחה. ידידים רבים של מנהיג מפלגת העבודה מדברים על ליבו, ואומרים כי עם כל הצער על גורלה המר של יוזמת השלום הרצינית ביותר בעשור האחרון, יש להניח לה להמתין במקרר עד הבחירות. עד אז מוטב לו שימיר את ההשתוטטות העקרה בעולם בעקבות רוח הוועידה — בסיורים מוגברים בעיירות ובמושבים.

אם פרס רוצה בכל זאת להגיע לוועידה בינ"ל, עליו לזכות קודם כל בבחירות. על־מנת לזכות בבחירות, עליו להחזיר לעצמו משהו מתהילת בעל הבית של המדינה, אותה פופולריות שליוותה אותו במרום הזה לאיש של עניין אחד. אצלנו בפוליטיקה, כמו בכדורגל, הכלל הבטוח הוא — אל תהיה צודק ואל תהיה חכם — היה מנצח. אנלוגיה מתחום הכדורגל לא תהיה בלתי־רלוונטית כאן: הרכב מנצח אין מחליפים. ואם שמיר הוא המנצח — מה עוד שהוא מבטיח [illegible] — מוטב שאין להחליפו. טיפוח ציפיות בפיסגת מוסקווה שתוליך התקדמות לקראת ועידה בינ"ל, עלולה לשחק לידיו של הליכוד. עקיפת [illegible], כמו בפיסגת וואשינגטון, תאפשר לשמיר ולחבריו לצייר את פרס כפנטזיונר המבקש להוליך את העם שולל אחר הזיות־שווא.

פרס מאיים שבלי ועידה לא יהיה מו"מ ישיר, ובלי מו"מ ישיר לא יהיה שלום, ובלי שלום תכריע אותנו הדימוגרפיה. זה המסר העיקרי שהוא מבקש להעביר לבוחר. ואילו שמיר מתכוון לפזר סביבו כדורי הרגעה: כל "יהלכו עלינו" איכשהו, הזמן פועל לטובתנו ובלבד שנהיה חזקים ומאוחדים.

המדריך בקורס לנהיגה מונעת סיפר לנו מדוע אין מציגים בפני עברייני התנועה את ההבדלים בין פגיעת הגוף הגורמת בטיחות לבין תוצאותיה של תאונה כאשר הנהג ויתר על החגורה: "הסרט יותר מדי מפחיד", והפסיכולוגים טוענים כי מוחו של אדם מן הרחוב אינו ערוך להרכיב את גופו במקום הדמות המרוסקת, בתוך המכונית המעוכה שבסרט". הנהג מתבצר מאחורי מנגנון הגנה כמו הכחשה ("לי זה לא יקרה"), וממשיך לנהוג בפראות שהורגלו מימים ימימה, מבטיח כי "יהיה בסדר".

לישראלי הממוצע נוח יותר להזדהות עם הסטטוסקוו של שמיר מאשר עם נבואות הזעם של פרס. מי בכלל רוצה להיזכר בהפתעה המרה של 1973. פרס צריך איפוא לחפש את האהדה החביבה שהוא זקוק לה כדי לזכות בבחירות במקום אחר לגמרי — בשדה שממנו הבריא לפני שנתיים־שלוש אל שיאי הפופולריות. משם הבטיח וקיים רגיעה ויציבות לעשרות־אלפי בתים בישראל. הוא זנח את ענייני המשק לטובת העיסוק הבלעדי בוועידה הבינ"ל. הזיכרון הקצר של הציבור וכפיית החלפתו של יצחק מודעי הבעייתי, במשה נסים הציב, מקשים עכשיו על המערך להזכיר לבריות מי הציל את הכלכלה מ־500 אחוזי אינפלציה.

כל־כך בטוח נסים בכוחו ובפופולריות שלו שהוא נכון לחשוף את קלפיו ברבים, ואינו חושש שמא יריביו מהמערך יעתיקו מהם. "הליכוד צריך לשאוב מעט יותר קולות נודדים בין המערך לליכוד" הוא אמר לי. "ואני מאמין שמי שינהל כלכלה אחראית יקבל אותם וינצח בבחירות. הציבור לא יסכים שניסוג לאחור ונחזור לימים של הבהלה והדאגות המתמידות. לא מוכנים לוותר על ההצלחה שהושגה. אני אהיה הראשון שאבלום ואקצץ ככל האפשר עליות שכר דווקא במהלך שנת בחירות. אם המערך ירצה כספים להתיישבות, לקופת־חולים ולמשרדים "שלו", ויבצע קיצוץ בסובסידיות כאשר 50% מהתקציב הולך להחזר חובות, כל זה מתוך שיקולים פופוליסטיים — הקופונים כוונים בכיבור" — דבר נסים.

עם שובו ממסעו [illegible], ראוי שפרס ישים לב לדבריו להלן של שר האוצר המסביר מדוע אין רווח אלקטורלי בפיזור כספים להתנחלויות: "כמה המתנחלים יש שם? 60 אלף. זה בערך 30 אלף מצביעים. שני מנדטים. גם אם לא יצביעו בגללי לליכוד, הם יילכו ל"תחיה" או למפד"ל ויישארו במחנה שלנו. אז למה לי להשקיע בהם". לפי אותו הגיון יכול פרס להרשות לעצמו הפנייה חוזרת מהוועידה לשאר ענייני המדינה: מאמצי השלום שלו הידועים לפוטנציאל המצביעים בחבורתו שמאלה אינם טעונים הוכחה. גם הבעיה הדמוגרפית נהירה לציבור הזה מימים ימימה. להסדיר המתנפשר אף לציבור הגדול האדיש לבעיות של מדיניות וחוץ יהיו לעולם לליכוד פתרונות טובים כאלה שמציעה להם מפלגת העבודה.

כור — הבראה או התמוטטות (ג')

"לא אצא מכאן לפנסיה"

מאת נחמיה שטרסלר ויונתן שרמן

הדוגמה של בנק לאומי מלמדת שאת הניתוח הדרוש יכול לעשות רק אדם שאין לו שום מעורבות עם העבר, שום סימפטיה להשקעות שנעשו, שום בעיה של הכרה בשגיאות

מנכ"ל כור, ישעיהו גביש, נראה כמי שעליו לסיים משימה. הוא קיבל חברה רווחית בתקופת השפע המדומה, בתחילת 1983, וכיום כור מסיימת את 1987 בהפסד אדיר, כנראה בהיקף של כמאה מיליון דולר.

עוד שנתיים וחצי ימלאו לו 65. הוא נראה צעיר משנותיו, חדור רוח קרב, ומשימתו היא להשלים את תוכנית ההבראה בשנה הבאה, כך ש־1989 תהיה שנה שבה יציג רווחים — ורק אז יפרוש. "לא אשאר בכור עד גיל 65, לא אצא מכאן לפנסיה", מצהיר גביש.

אי אפשר להוציא ממנו מלה וחצי מלה על שונאיו־יריביו, אך יודעי דבר מספרים שהוא מאשים שלושה אנשים בחלק נכבד מקשיי כור — את בנימין גיבלי מכור מזון, יצחק בר־דב מכור מתכת ומשה (מוסה) פלד מקבוצת הגומי. אמנם רוב בעיותיה של כור, רוב המפעלים המפסידים, מצויים בענפי המזון, המתכת, [illegible] שלהם בכור.

ש' — קיבלת קונצרן מרוויח והנה עכשיו הוא מפסיד.

ת' — במבנה של כור, בעיקר בתחום המתכת, יש מפעלים שהוקמו עוד ב־1920. הם תמיד צלעו מבחינה טכנולוגית, ומבחינת השיווק התאימו למדינה מתפתחת — לא למדינה מפותחת. היו רק 4־5 מפעלים מרוויחים, והם תרמו 100—120 מיליון דולר לשנה, מה שאיפשר עזרה הדדית.

מי יהיה המנכ"ל הבא

האם יזוז גביש מעמדו? האם הוא זה שיבריא את כור? מצד אחד ידוע שישראל קיסר אינו מרוצה מאיך אנשים מתפקדים. המבינים ב"קיסר־לוגיה" אומרים שאם לא יקרה לגביש "אסון", בנוסח מה שקרה לשרגא רוזמן בסולל בונה או לגיורא גזית בבנק פועלים, הוא יישאר בראש כור עד שיחליט בעצמו ללכת.

מצד שני, מלמדת הדוגמה של בל"ל, שאת הניתוח הדרוש יכול לעשות אך ורק אדם שאין לו שום מעורבות עם העבר, שום סימפטיה להשקעות שנעשו, שום בעיה של הכרה בשגיאות.

בכל מקרה, הודעה השבוע על מינויו של שמעון רביד לראש אגף הבקרה של כור, הכניסה פילפל למירוץ. מועמדים־בכוח ששמם עלה בעבר מצאו עצמם בחוץ, כמו גיבלי ובן דב שלא הצליחו יותר מדי בניהול קבוצותיהם.

בני גאון, מנכ"ל קראוס, נחשב מועמד אפשרי ואף זכה לגיבוי של ישראל קיסר, אך נראה כי באחרונה התעורר הציבור במקצת [illegible] מקבוצת מוצרי צריכה ושבו אופיר ראש אגף הבקרה.

זה איפשר קיום מערכת מאוזנת ורווחית, כאשר המושגים של רווח באינפלציה הגבוהה לא היו ברורים בשנות האינפלציה הגבוהה. התהליך נמשך גם ב־84' וב־85'. האווירה הכללית במשק היתה "להיטיב עם העם". באותן שנים השקענו 100—150 מיליון דולר לשנה. ביולי 85', עם בלימת האינפלציה, התברר כמה דברים:

כשיורדים לאינפלציה נמוכה אתה רואה שצמיחה איננה צמיחה, רק אז הולך לדבר על תמחיר וכדאיות. אז התברר גם שמשק תעשייתי, בלי תמיכות, גורם לגירעון רציני — בעיקר באלקטרוניקה. התברר שהשוק שלנו הוא שוק של ארצות מפותחות ולא מתפתחות, ולכל זה יש לצרף את הקיצוץ בתקציב הביטחון. סולתם ותדיראן נפגעו, עקב הפער שהלך וגדל בין האינפלציה לשער הדולר. 85% מהיצוא שלנו הם לגוש הדולר.

ב־86' קראנו את המפה והיה צורך להעביר את כור מניהול חברת־גג לקבוצות ספציפיות — ולהבראה. עד מחצית 87' סגרנו קווי ייצור או מוצרים שגרמו הפסדים של 18 מיליון דולר — לא כולל פיצויים לעובדים, ויש לנו תוכנית הבראה מקיפה.

גם השכר בכור בשנתיים האחרונות היה גבוה — עלה לנו 50 מיליון דולר יותר מאשר בחלק מהתעשייה הפרטית. וזה בהחלט מעיק עד היום. אך שיהיה ברור: חלק ניכר מהבעיות הנוכחיות היו בשטח כבר לפני שנים, עוד לפני זמני.

ש' — אז מי האשם?

ת' — לא אעסוק בהאשמות ולא בחיסול חשבונות אישיים.

ש' — במצב עסקים קשה מצמצמים, לא מתרחבים. מדוע רכשה תדיראן את אלישרא?

ת' — זו היתה רק החלפת מניות בין שתי חברות. האיחוד יוסיף 5־7 מיליון דולר בתפעול. קודם הן התחרו. הרי היו לנו 40% מאלישרא, לכן זו התייעלות. בשאר הדברים לא קנינו ולא התרחבנו זה שנתיים.

ש' — אפשר בכלל לנהל מדיניות שכר הגיונית תחת הנהגת ההסתדרות?

ת' — האילוצים אינם קלים. אך עם זאת, כנראה שעכשיו בשלו התנאים. למשל, התוספת של 75 השקל איננה חלה עלינו. גם ההסתדרות מבינה שמדיניות רווחה מותנית ברווחיות. לפני שנתיים שלוש חילקנו הכל, בלי קשר לרווחיות.

ש' — אבל בסכסוך באליאנס כופפה ההסתדרות את ידך.

ת' — הצלחנו להשיג באליאנס מפעל המתנהל כראוי. המפעל התחייב להגדיל את התפוקה או להקטין מועסקים, ועם זה יש לנו עדיין בעיה. המפעל עדיין מפסיד, וההתמודדות הסופית צפויה עכשיו. אם נחזיר 10% מתוך תוספת השכר של 20% שקיבלו, זה הישג שפיר ושל הקטנת הוצאות השכר ב־2.5 מיליון דולר לשנה.

ש' — מדוע לא התחלת בשיפור הניהולי בינואר 86' אלא רק בינואר 87'?

ת' — היה צורך בבקע מתאים לשינוי. [illegible] באמצע 86' והיא נכנסה לפעול בינואר 87'.

ש' — זה לא מאוחר. לא הפסדת זמן?

ת' — אינני בטוח שקודם נוצרו התנאים לכך.

ש' — מדוע הסכמת לתת תוספת שכר במפעלים מפסידים?

ת' — הצלחתי לדחות בשנה תוספת שכר שנתית, אך פרסום המאזן החצי־שנתי עם הפסד של 57 מיליון דולר גילה לציבור את האמת. כללי המשחק השתנו גם בהסתדרות.

ש' — מדוע עברתם לפתע למאזן צמוד־מדד במקום צמוד־דולר ב־1986?

ת' — ב־86' הגיע הפער בין המדד לדולר ל־30%. והיה זה בלתי אפשרי להמשיך במאזן הדולרי.

ש' — אולי הסיבה היא, שעם מאזן דולרי היה מתגלה הפסד עוד ב־1986?

ת' — נכון שהיה מוצג הפסד.

ש' — והפסד של 100 מיליון דולר?

ת' — מה פתאום? במחצית השנה היה הפסד של 13 מ' דולר. כך שסה"כ היה ההפסד מגיע למעט יותר מזה.

ש' — איך זה לנהל את כור?

ת' — זה התפקיד הכי קשה בעולם. כור לא תקבל אף פעם מאף אחד גרוש, לא מההסתדרות ולא מהממשלה.

ש' — מדוע?

ת' — יש לכור הון עצמי עצום של 1.2 מיליארד שקל, שזה 23% מהמאזן. יש אמנם חברות שמפסידות, אך בצד גדילות בסדר וההכנסות בסדר, ולכן קונצרן כור יכול לצאת למרחב עם תוכנית התייעלות נבונה. אם הכיוון הוא הבראה, הפסד של 7% על ההון איננו נורא.

(כתבה אחרונה בסדרה)

בסוגריים / אברהם טל

צריך רק 35

דורון: היה עף כמו טיל

הודעתו של הפרופסור חיים דורון על כוונתו שלא להגיש את מועמדותו לתפקיד יו"ר הנהלת קופת־חולים, היא דוגמה נפלאה למסך הטשטוש המפריד בין העולם על־פי דימיונו הפורה של עסקן, לבין המציאות העגומה.

על־פי מה שדורון היה רוצה שנאמין, הוא פורש, ביוזמתו, מסיבה אחת ויחידה — מסתיים פרק בחייו: במאי ימלאו 35 שנה לפעילותו במוסד, וזה "נראה לו תאריך נאות" לסיום כהונתו. אורח ממאדים שהיה נוחת על הודעת דורון, היה בטוח שכבר עומדים אצל דורון בתור כדי לחלות את פניו, שיחזור בו.

המציאות העגומה היא, שמזה זמן מופעל לחץ כבד על דורון להסתלק ולאפשר למישהו אחר לנסות ולהשליט סדר במוסד הכושל. אילולא היה מודיע על התפטרותו, היה דורון עף כמו טיל בוועידת קופ"ח באפריל.

ההבדל הוא בערך כמו ההבדל בין רמת שירותי קופת־חולים לפי הודעות דובר הקופה לרמת השירותים כפי שהיא נגלית במרפאות.

יתכן שארבעה או חמישה חדשים נוספים בג'וב כבר לא יגרמו נזק נוסף, אבל המחשבה שחילופי־גברי בצמרת מוסד כה חיוני נדחים רק משום שעסקן מחליט שיובל ה־35 הוא המועד המתאים לפרישה, מעוררת דאגה גדולה. תארו לעצמכם שזה ייהפך ל"חוק דורון" לעסקנים ומנהלי צמרות: צריך רק 35 — לא יום קודם.

אני שומע שדורון מטפל בהשגת ג'וב לעצמו כשגריר. רבותי במשרד החוץ, כדאי שתקבעו איתו מראש — בכתב — את מועד הפרישה.

מבט אחר / הדה בושס

פסגת הנשים

אני מסתכלת בשתי הנשים שכיכבו באחרונה, בפסגה הוואשינגטונית — ראיסה גורבצ'וב ונסי רייגן — שומעת את הרכילות העסקית עליהן, קוראת את הדיווחים הצפופים על היחסים בין השתיים ("קרירים, מנומסים"), וקשה לי להאמין למראה עיני ולמשמע אזני. מתברר שדבר לא השתנה ביחס לאשה, ובמעמדה של האשה בזוגיה, בעשרות השנים האחרונות: כאילו לא התחוללה מהפכה פמיניסטית, לא הובערו חזיות בראש חוצות, ונשים לא יצאו למאבק על זכותן לשוויון מלא בעולם גברי. כמו במטה קסם נמחקו כל המלחמות שניהלו נשים, כל ההישגים הנשיים, והמודעות החדשה ביחס לנשים. ואנו שבים אל הסטריאוטיפ הנשי. האשה שאינה קיימת בזכות עצמה אלא מתפקדת כרעיה, ובמקרה ספציפי זה, רעיותיהן של נשיאי מעצמות־העל.

יש גם מרשם בדוק לרעיה אשר כזאת: מין בובה לתצוגה, המחליפה תלבושות אופנתיות מהודרות, מחייכת כאוטומט ברגע הנכון, מסתכלת בבעלה בהערצה גלויה — גלויה מדי — מסכימה עם כל מלה שהלה מוציא מפיו, ותומכת את שמה למטרות פילנתרופיות, הצלת ילדים [illegible]. אמנם יש מי שמרמזים שהשתיים הן נשים חזקות ויש להן השפעה רבה על בעליהן, אבל הרי איש אינו יודע מה קורה בחדרי־חדרים ובנסיבות אינטימיות בין גברים ונשים אלה. בפומבי הן מצטיירות כמין [illegible] מהודר, ודומה שאין להן דעה ועמדה משלהן בשום נושא תחת השמש. עליהן להיות רק יפות ואלגנטיות, לשאת חן וחסד מלפני קהל הצופים, לסתום את פיותיהן ולשתוק.

אין גם ספק, אם אנו נאמנים לסטריאוטיפ הנשי, ששוררת ביניהן תחרות: כלומר, מי יפה ממי, מי אלגנטית יותר, והאם התלבושת של האחת מרשימות מאלה של האחרת. וכמובן, מונים בקפידה את מספר הפעמים שהחליפו תלבושות, ומתי חייכו ומתי היתה הבעת פניהן חמורה. משל היו שתי דוגמניות מקצועיות, המתחרות ביניהן על מקום עבודה מבוקש, או על תצלומי פרסומת.

האם הוחלט מראש שהשתיים נמצאות במירוץ תחרותי, לפי תסריט מוכר המיוחס להן — במיטב המסורת המקובלת לעניין הסטריאוטיפים הנשיים — קנאת אשה ברעותה, גם אם במרוצת הזמן נשים רבות הכריזו וגם הוכיחו שאינן מקנאות בנשים אחרות. אדרבה, נשים גילו לעצמן ולאחרים, שדווקא נשים הן הידידות הטובות והקרובות ביותר של נשים אחרות, משום שרק אשה מסוגלת להבין אשה אחרת, ובין נשים קיימת אמפאתיה וכעין אחוות לוחמות־מדוכאות.

האם חיטטו וגילו קנאה נשית, וכימיה שאינה פועלת בין השתיים. יש גם זמן בין טיל אחד לאחר לדון בכובד ראש בגילן של השתיים. אך אז באים אמצעי התקשורת, מפשפשים במסמכים ובתמונות מחזור, ומגיעים, שומו שמים, לידי מסקנה רבת השלכות בינלאומיות, שכל אחת מן השתיים הורידה כמה שנים מגילה. ואני תוהה האם אי־פעם דנו אמצעי התקשורת ברצינות מרבית שכזאת בגילם של גברים, ובדקו במסמכים ובתמונות כדי לגלות אם הללו הורידו או הוסיפו שנים מספר לגילם. ומה החשיבות שיש בתגלית מרעישה זו? ואפילו נניח שעשו כך, מדוע זה חייב להטריד עיתונאים?

האם העיתונאים בדקו מה, למשל, גילו האמיתי של בעלה של מרגרט תאצ'ר, והאם גם המלתחה שלו נבחנת בכל אירוע ופגישה, והאם גם לו מייעדים עיסוק בענייני־צדקה? או אולי זה נתון ברור מראש, ורק נשים אינן מבינות דבר וחצי־דבר בפוליטיקה ובטילים, כלומר בתחומים גבריים טהורים, וחייהן נעים בין אופנאים למוכרות. אבל אם באמת ראשיהן של נשים ריקים, איך אפשר לחשוד בהן שהן משפיעות על בעליהן, וכיצד מיישבים את הסתירה?

תפאורה אלגנטית

בעצם אין זו פעם ראשונה שביני לביני אני מהרהרת, שאם כל תפקידן של רעיות הוא לשמש תפאורה אלגנטית, ובמקרה הטוב יותר מארחות מחייכות, הן נמחקות כליל כיצורי אנוש, הרי מן הראוי שהן לא יתלוו לבעליהן. וראו לדוגמה את סוניה פרס, אי אפשר שלא להעריכה על סירובה לשמש בובה בתצוגה.

אבל בעניין זה גם הנשים אשמות, וחלק ניכר מנשות מנהיגים ופוליטיקאים נדחפות בכוח לאירועים, גם נשותיהם של מנהיגים ופוליטיקאים ישראליים המאמינות כנראה שהן מקשטות בנוכחותן הפורמלית את התמונה הקבוצתית ואי אפשר בלעדיהן. אין טעם לנקוב בשמות, די לקרוא בעיתונים. אבל הנה אורה הרצוג, אשתו של נשיא המדינה. והרי היא אשה בזכות עצמה, ושמה היה קשור בפעילויות ציבוריות ותרבותיות רבות ("ארץ ישראל יפה", קרן התרבות אמריקה ישראל), והנה אני רואה באחרונה את אורה הרצוג מדגמנת בעיתון נשים בבגדים של אופנאים ישראליים. אני תמהה עליה שהסכימה לכך, או אולי נאלצה להסכים ברוח הזמנים, ומגיעה למסקנה שבעצם האשם הוא גם בנשים עצמן, ובעולם הנשי־לכאורה שבוראים עיתונאי־נשים וכתבי רכילות, המנסים כולם להחזירנו אל הסטריאוטיפ הנשי — וגם מצליחים.

אני מצדי מאמינה שנשים קיימות בזכות עצמן ואינן צל של בעליהן. נשים הן יצורים עצמאיים לכל דבר, והן גם השיגו את עצמאותן. אמנם יש גם נשים אחרות, אבל אלה אסור שיכתיבו את קנה־המידה הדו־מדיים שלהן לנשים שקנו להן מעמד וזכות קיום במאבקים ובמאמצים בלתי־נלאים. ואולי נשים אשמות גם בכך שאין הן מתקוממות נגד הסטריאוטיפ הנשי ומקבלות לעתים את הדברים כמובנים מאליהם, כמו באשר לוועידת הפסגה.

קח אל על לארה"ב ולרשותך:

לוס אנג'לס
40$
בוסטון

3700 טיסות פנימיות ל־230 יעדים כל יום

לא רק שתהנה לטוס עם "אל על" לאמריקה, אתה גם מוזמן להנות מטיסות פנימיות בחברה המדורגת ראשונה בסקרי דעת הקהל האמריקני מאז 1974: חברת "דלתא" - המפעילה מדי יום 3700 טיסות פנים ליותר מ־230 יעדים שונים באמריקה!
כל טיסה, לא חשוב לאן ומתי עולה לך $40 בלבד ותוכל לתפוס אותה גם מניו־יורק, לוס־אנג'לס, מיאמי, בוסטון או שיקאגו, שהם יעדים קבועים של "אל על".
את כרטיסי הטיסה (לפחות שלושה) אתה רוכש מראש אצל סוכן הנסיעות שלך. שאל אותו על תכנית "ביקור באמריקה" של "אל על" ו"דלתא".

את כרטיסי הטיסה הפנימיים עלייך לנצל עד 31.3.86

DELTA
We Love To Fly And It Shows.
EL AL אל על

صكنا من الاصل

מלים ומו"לים / בעריכת מיכאל הגדלזלץ

זמורה־ביתן קוראים עצור

הוצאת ספרים אחת קוראת לאחרות לעצור את הסחרור במקדמות ובתעריפים, העשוי לקבור את כולן

מכתב נרגש משהו יצא מהוצאת זמורה־ביתן ל־11 מו"לים, ומטרתו להניע את כולם להסיבה מחודשת ולפעולה משותפת כדי לעצור את "אחוזה הביזיון" שהתפתחה בתחרות בריאה בין מו"לים.

המכתב החתום בידי המו"לים אחד ביתן ואחד זמורה, והוא נשלח לראשי בתי ההוצאה: כתר, מעריב, ידיעות, מסדה, כרטא, מוסד ביאליק, שוקן, ספריית פועלים, הקיבוץ המאוחד, עם עובד וכנרת. נקודת המוצא כולו היא, שמתחת לאופוריה של גאות במו"לות, התכונה איננה מזהיבה.

זמורה וביתן טוענים, שלאיש מן המו"לים אינו מגרב מידע פיננסי או בוכר סודות כביכול, אך מתוך הכנה ש"סרטא דמו"ל חד הוא", ולמרות הידיעה שהתחרות מכתיבה כללי משחק הנוגדים לפעמים את ההיגיון, הוליכו זמורה־ביתן להפגנת את תבונת הלב של חבריהם המו"לים להריגות בשני תחומים.

התחום האחד הוא תשלום מקדמות בעבור זכויות לספרים מתורגמים. על־פי המכתב, משלמים מו"לים בעבור ספרים בולטים מקדמות שלא היו מביישות מדינות בעלות אוכלוסים של 40 מיליון נפש. אבל 90 אחוז מהספרים שעליהם משתלמות המקדמות הללו אינם מגיעים לנקודת האיזון, וכמות הספרים המגיעים להגיונות מקצרים את חיי הספר על כוף החנות. רבי־מכר כעבים מכניסים רווחים של ממש, ורוב הספרים אינם רבי־מכר. ובכל זאת מו"לים משלמים מקדמות, מתוך יצר התחרות והתקווה שהדריב ייפול ראשון.

התחום השני הוא התשלום בעבור תרגום. לטענת זמורה־ביתן, בעוד שבכירי המתרגמים בחו"ל מקבלים 50 דולר ל־1000 מלים ורק מעטים בהם מקבלים אחוזים מהמכירה (אחוז עד שלושה), בארץ התעריף של אגודת הסופרים הוא כבר עתה 127 ש"ח לגיליון דפוס (24 אלף סימני דפוס). וגם הוא בתהליכים של העלאה. זה תעריף חד־צדדי. כי התאחדות המו"לים אינה שותפה לו, ומכיוון רוב המתרגמים עובדים לפי כפולות שונות של תעריף זה, ומו"לים — לרבות זמורה־ביתן — משלמים להם את הסכומים האלה.

אגודת המתרגמים שקמה באחרונה יכולה להצביע על הישגים מסוימים בהבאת נושא התרגום, בעיותיו ושכרו הנמוך, לדעתם, לתודעת הציבור. ושר החינוך הוד ליט אפילו להעניק פרסים של כ־1000 דולאר על שני תרגומי ספרות בולטים בשנה, בתנאים שפירט בהודעתו. אגודה זו מאשימה במכתבם של זמורה־ביתן ב"חוסר התחשבות" בדרישתה להעלאה נוספת של התעריפים.

בטיעונים נגד השכר המשולם למתרגמים יש, כמובן, מלכוד. נכון שמתרגמים גדולים לאנגלית מותכרים אבסולוטית כמו מתרגמים לעברית, ואילו השוק שלהם, כמו גם יוקר המחיה שלהם, גבוהים בהרבה. אבל הרי איש אינו כופה על מו"ל ישראלי לשלם למתרגם כפי דרישתו. הוא יכול בוודאי למצוא מתרגם שיסכים לעבוד בפחות כסף. הסיכון הוא שייפגמו את שירותיו של מתרגם בלתי מיומן ואיכות התרגום תרד. יש אמנם ספרים במתרגמים שאין זה משנה כל־כך אם איכות תרגומם תהיה גבוהה, כי גם איכותם שלהם אינה גבוהה. אבל יש גם כיום תרגומים שלמראם חושכת העיניים. כבר תרגומים שהם מלאכת מחשבת. האינטרס של המתרגם הוא לקבל את התמורה הגבוהה על עבודתו. המו"ל מעוניין לשלם פחות, אלא אם כן הוא חושש שמו"ל אחר יזכה באותו מתרגם יוקרתי.

זמורה־ביתן אינם מתגעגעים באחריותם וחלקם למצב שנוצר. כמה פעמים במכתבם הם אינם מוציאים את עצמם מן הכלל, כדי לא לכפור בעיקר. "יש לדעתנו רק דרך אחת להתגבר על המחזור הזה. פשוט "לעצור" — הם קוראים. "זה קשה, זה לא תמיד נוח, לא ברור איך ינהגו המתחרים. כל אחד מאתנו אומר לעצמו שיעצרו אחרים ואנחנו נמשיך. עם זאת יש לקוות שעדיין לא הכל לקו בקוצר ראייה ויהיו מוכנים לנקוט אמצעים הולמים לבלימת ההידרדרות. אין אנו מציעים התארגנות, או התחייבות, או הצהרות. אנחנו מציעים למו"לים — ולעצמנו בראש ובראשונה — לעצור".

המו"לים שקיבלו את המכתב יוכחו לעצמם, בוודאי, שזה היושב בבית זכוכית אל לו להטיל אבנים. הרי על העיקרון שהמו"ל צריך לצמצם את הוצאותיו אם ברצונו להרוויח, כולם יסכימו. ובוודאי שמקדמות נמוכות יותר, כמו גם שכר תרגום נמוך יותר, הם באינטרס המשותף של כולם ואלמלא התחרות ביניהם אולי גם היו מסכימים על כך. יש להניח שהנושא אף יעלה לדיון בהנהלת התאחדות המו"לים, כי אכן, התחרות ותחושת ההצלחה שבמו"לות גרמה לסחרור של מו"לים מסוימים, במקדמות כמו גם בתעריפי תרגום.

עוד הצעה לזמורה־ביתן, לשנות את שיטת חישוב של תרגום ועריכה מ־24 אלף סימני דפוס מכתוריים, המקובלים כיום ויכוחים מכרעים למדי (האם רווח, למשל, או הוראה למחשב לעבור שורה, הוא סימן דפוס או לא), לשיטה של 1000 מלים, שעליהן אין ויכוח. אבל זה מיועד לתקופה שאחרי ה"צינון" של העצירה המוצעת.

גם אם אפשר לראות את ההיגיון בפנייה של זמורה־ביתן, הרי הצלחתה תלויה בכך שכל המו"לים יחליטו לעצור. שום מו"ל לא יעצור לבדו, כי עצירה פתאומית בתוך תנועה מהירה זורמת, גוררת בדרך כלל תאונות. אבל לפחות איש לא יוכל להגיד לזמורה־ביתן שהם לא הוזהרו, אם כי קשה לי לראותם עוצרים ראשונים.

נס גדול היה פה

לקסיקון אופק לספרות ילדים קובע כי "אליס בארץ הפלאות" (של לואיס קרול) נחשב לספר הנודע ביותר בעולם שנכתב בשביל ילדים. אם כי נראה שרוב הילדים מתקשים לתפוס את משמעות הרעיונות הפילוסופיים ולהטי הלשון המשובצים בו." איך אומרת עליסה לעצמה בפסקה הראשונה של הספר, כשהיא מציצה בספר שאחותה קוראת. "ומה ערך לספר, אם אין בו תמונות או שיחות?"

הספר מבוסס, כידוע, על סיפורים שסיפר המורה למתמטיקה צ'רלס לטוויג' דודג'סון לשלוש האחיות לבית לידל, בעת מסע משותף על אחד מיובלי נהר התמזה, בשנת 1859. תחילה היתה זו מחברת בכתב ידו עם ציורים, שהוגשה לאליס האמיתית ב־1863. זו היתה לספר בשנת 1865. עד בחיי המחבר הודפסו 90 אלף עותקים מהספר ב־20 מהדורות, והמחברת עצמה הודפסה במהדורת פקסימיליה. המלכה ויקטוריה, שביקשה לראות ספרים אחרים של אותו מחבר — קיבלה לידיה מחקרים במתמטיקה, ולא היתה משועשעת.

לראשונה תורגם הספר לעברית כנראה על־ידי ל. סמן (סמיאטיצקי) בפרנקפורט, ב־1924. הוא יצא לאור בעברית בהרבה מהדורות מעובדות ומקוצרות, עד לתרגום המלא הראשון, בידי אהרון אמיר, בהוצאת "מחברות לספרות" ב־1951. כיוון שהפקליטס של "מחברות לספרות" היה חלק מנכסי הוצאת זמורה־ביתן־מודן, הופיעה גירסתו של אמיר בגירסה זו שנית ב־1976.

עתה מופיע התרגום המלא השני, של אוריאל אופק, זו אחת העבודות הרבות שהשלים לפני מותו ללא עת. בקרוב יראה אור גם "עליסה בארץ המראה". תרגום זה רואה אור בהוצאת "מחברות לספרות" שחידשה היה כהוצאה עצמאית בניהולו של צבי זמורה, בנו של ישראל זמורה, ואחיו של אוהד זמורה. גם כאן, כמו בתרגום אמיר, נעשה שימוש באיורים המקוריים הידועים מאוד של ג'והן טניאל, ומצורפת לו אחרית דבר של יחיעם פדן, המסבירה, בין היתר, מתי בדיוק התרחש מסע הפלאים של עליסה.

אם בלהטי לשון מדובר, יש חשיבות ראשונה במעלה לאיכות התרגום. התרגום של אמיר — אם לקחת דוגמא אחת — מתאר את ה"white rabbit" with pink eyes שראה "עליזה" (שהיא במקור Alice ובתרגום של אופק "עליסה") כ"שפן לבן הכליל־עיניים". בתרגום החדש של אופק מדובר ב"ארנב לבן בעל עינים ורודות".

לעומת זאת, כשעליסה נמתחת אחרי שאכלה מהעוגיה, היא אומרת באנגלית "Couriouser and couriouser". אצל אמיר: "הכי הפלא ופלא" ואצל אופק: "איזה פלא איזה". ובהיחלצה מהיעלמות מהולנת אחרי שהיא קטנה בהזרה, היא אומרת לעצמה באנגלית "That was a narrow escape". בתרגומו של אהרון אמיר היא מכריזה בפשטות "הפעם באמת ניצלתי בנס", ואילו אצל אוריאל אופק, אולי ברוח ימי החנוכה, היא אומרת "נס גדול היה פה".

תרגום חדש של ספר ידוע כזה הוא בוודאי חגיגה. גם כשהספר כשלעצמו הוא חגיגה, ובדיקת כל מבוכי לשונו חגיגה נוספת. למרבה הצער אי־אפשר לאמר זאת על עיצוב כריכתו. לא רק שמשולבים שם האותים טווידלדי וטווידלדום, שהם בכלל מהספר השני "מאחורי המראה". בתמונה אחת עם החתול מצ'שייר עם חיוך ("ראיתי הרבה פעמים חתול בלי חיוך; אבל חיוך בלי חתול! זה הדבר הכי משונה שראיתי בכל ימי חיי") ועליסה עצמה, אבל הצבעים הצריפים עשויים בטעם רע. והאות, הסגולה והמידשנת בעיצובה, עם הסגול המופיע על הכריכה באחור (עיצוב העטיפה רותי חוגי) מעניקים לספר מלא חן עם התרגום שיכול להיות חגיגה, אופי של קיטש.

בריחה בלחיצה

מי מאתנו לא חלם שיהיה אצלו בראש מחשב, הוא יוכל ללחוץ על כפתור רמיזי ולשלוף מבבי הזכרון את הבדיחה המתאימה לנושא שבו דיוק עלה בשיחה. הכי קרוב לזה הגיע דידי מנוסי, שיש לו גם הזכרון וגם היכולת לספר בדיחה שתראה מתאימה לנושא — גם כשהיא לא. הוא משתמש במכונתו זו גם במדורי "בדיחמין לשבת" במוספים הבקרמיים של "ידיעות אחרונות". וגם בשני ספרי "בדיחמין" שהוציא לאור בהוצאת "כינרת", ושהיו לרבי־מכר.

עתה הגיע הזמן להוציא את המחשב שבראש אל הפועל, ולהוציא את מאגר הבדיחות על דיסקט. זה רעיון משותף של מנוסי וחברת התוכנה "איריס". עד עתה היה המחשוב בתחום המו"לות קשור לנושא הסדר והפקת הספר, והוא אכן הקל על התהליכים. בנושא הולפת הספר על־ידי המחשב, הוגבלה החשיבה בעיקר לנושאים של מאגרי מידע, שתכונות המחשב מאפשרות את איכסונו ושליפתו.

"בדיחמין למחשב" איננו, על כן, פריצה בתחום המחשוב. כל מתכנת יכול היה לבצע את מה שנעשה כאן, להוציא מיגון הדיסקט מפני העתקה. חברת "איריס" עשתה כאן התאמה של תוכנת עיבוד התמלילים שלה לקובץ הבדיחות. מדובר בפעולה פשוטה יחסית של העלאת 1,200 בדיחות 'בניסוחו' של מנוסי על מחשב, והוספת תוכנת חיפוש, שאיננה ממיינת את הבדיחות על־פי נושאים. הטכניקה היא פשוטה: אתה מבקש לחפש מלה מסוימת, והמחשב עורך עבורך את החיפוש, ויאתר עבורך את כל הפעמים שבהן מופיעה מילה מסוימת.

החיפוש נערך מן המקום שבו אתה נמצא ברשימת הבדיחות קדימה, כך שלא צריך להתיאש אם אתה מקבל תשובה "אין כזאת בלה". אלא לתת הוראת חיפוש לאחור, ואז אולי תמצא את מבוקשך. כשכל המלים בכל הבדיחות יכולות להיות מטרת החיפוש, גדל מספר ההקשרים שבהם תוכל לשלוף בדיחה.

החוכמה היא, אם כן, לא התכנות עצמו, אלא הרעיון לתכנת את הבדיחות. לפי מיטב ידיעתי זה אוסף הבדיחות הממוחשב הראשון בארץ. דידי מנוסי טוען שהוא גם הראשון בעולם. הצרה היא שאי־אפשר לרשום את הפטנט, כי על בדיחות אין פטנט, ועל תכנות פשוט גם כן אי־אפשר לרשום זכויות־יוצרים. זה טבעם של רעיונות מבריקים. הם כל־כך פשוטים, שאי־אפשר לרשום עליהם זכויות יוצרים.

הצרה היא, כמובן, בשימוש. נכון שעובד מול מסוף מחשב, העייף ממלאכתו הרצינית, יוכל להפיג את שיממונו בחיפוש בדיחות לפי מלים ולצחוק מול המסך. הצרה היא שחיפוש בדיחה לפי נושא הוא דבר שלו אנו נזקקים בסיטואציה חברתית: במסיבה, בארוחה, או אפילו במיטה. אני לא רואה מישהו האומר לחבורת ארוחה: "יש לי על זה בטח בדיחה נהדרת, אבל חכו רגע, אני כבר בודק את זה במחשב".

מכון דור
מיון ואבחון פסיכולוגי
למכון דור
דרוש/ה
פסיכולוג/ית
בעל/ת תואר שני
(יתרון לתעסוקתי)
העבודה בצוות צעיר
באווירה נעימה.
לקביעת ראיון לטלפן
03-293116, 03-203652
מכון דור - רוזנבאום 4 ת"א

הארץ חדשות

אלעד מערכות בע"מ
לעבודה בירושלים
דרוש מנתח מערכות
בעל ידע ב־DB/1
לעבודה כ־DBA
להתקשר לטלפון:
03-611140/9

לסניפנו באשדוד
דרושים
★ מחלקה טכנית
★ כימאי/לבורנט תעשייתי
★ הנדסאי מכונות/אחזקה
★ צבעים תעשייתיים
★ מסגר מכני לקידוח
★ חרט קונבנציונאלי קוטר חריטה ממטר ומעלה
★ מחלקה משרדית
★ מנה"ח סוג 3
★ מזכירה אנגלית
אנגלית - שפת אם
רחובות, הרצל 187
08-455134
דפנה

לאגף מערכות צבאיות
וזמן אמת
דרושים
תכניתנים
מנוסים
• ניסיון באחד או יותר מהתחומים הבאים: זמן אמת, סימולציות, תקשורת.
• ידע וניסיון במערכות VAX/VMS, INTEL 8086 ASSEMBLER, PASCAL ובשפות
• בעלי סיווג בטחוני בר־תוקף
• יועדפו בעלי השכלה אקדמית בתחומים רלבנטיים
• העבודה תבוצע באזור חיפה.
מועמדים מתאימים (גם מועמדים שאינם גרים באזור חיפה) מתבקשים לפנות בכתב לקונתהל רח' כורזין 1 גבעתיים 53583
* סודיות מובטחת *
קונתהל בע"מ
יעוץ תוכנה ומידע · בחשיבה יצירתית

לעיתון הארץ
דרושות
סטודנטיות
ונערות בוגרות תיכון
להחתמת מנויים בדוכני מכירה
★ שעות עבודה גמישות
★ 3-4 פעמים בשבוע
★ תעריף שעה + עמלות גבוהות
להתקשר 03-5121339 אורית

קופת חולים לעובדים לאומיים
למרפאות הקופה באזורים:
בני־ברק, רמת־גן, נס־ציונה - רחובות
דרושות
אחיות מוסמכות
לתפקידים אחראיים
המעוניינות מתבקשות לפנות בכתב
בצרוף קורות חיים אל: האחות הראשית
במרכז קופת חולים לאומית,
רח' שפרינצק 23 תל־אביב

משאבי אנוש
ניום והערכת מנהלים בע"מ
אם אתה פיזיקאי מוכשר
אנו זקוקים לך לתפקיד
מנהל פרויקט
פיתוח חדשני
האתגר: ניהול מבראשית של פרויקט פיתוח המשלב טכנולוגיות חדישות בדיסציפלינות שונות.
המטרה: מערכת המהווה פריצת דרך בתחומה.
התמורה: השתתפות בפירות ההצלחה. שותפות בעיצוב החברה.
ה"בית": מסגרת חדשה בחברת אלקטרוניקה מבוססת.
הכישורים: פיזיקאי מנוסה בעל תואר שני לפחות. ניסיון מוכח בפיתוח ובניהול פרויקטים בתעשיה.
נא לשלוח קורות חיים מודפסים בצרוף קטע בכתב יד
לת.ד. 189 ר"ג, 52101
- סודיות מובטחת -

עיריית תל־אביב־יפו
לאגף לרפואה ציבורית בעירית ת"א־יפו
דרושים
2 רופאי ילדים
בחצי משרה כל אחד לעבודה בבית ספר
בדבר פרטים נא לפנות למזכירות האגף
"בית שטראוס" - בלפור 14 ת"א או
בטלפון 295411 בין השעות 12:00 - 08:00

למועצה מקומית כוכב־יאיר
דרושות בדחיפות
★ מטפלות מנוסות למעון
★ עוזרות גננות
★ ממלאות מקום לגני ילדים ולמעון
לתאום פגישה ולקבלת פרטים
להתקשר בשעות אחה"צ והערב
לטלפון: 052-924020

הפניקס הישראלי
חברה לבטוח בע"מ
לסניף תעשיה של האגף האלמנטרי
בתל־אביב
דרוש
מקבל עסקים
תעשיתיים
בעל נסיון של שנתיים לפחות בתחום זה
נא לפנות בכתב יד בצרוף קורות חיים
לת.ד. 2070 ת"א 61020

מפעלי תובלה
למפעלנו באשדוד דרושים
1. מכונאי 2. סיכאי
לאחר שרות צבאי
לקביעת ראיון להתקשר טל:
כבשנת כיבלים לישראל 08-533620-2; 057-39941

כולם בלב אחד
יתרון האיכות של צה"ל הוא השאיפה של קרן לב"י:
חיילים אשר לא קיבלו השכלה בסיסית בטרם גיוסם - - זוכים לסיכוי נוסף במיתקני הלימוד המיוחדים בצה"ל.
לב"י משקיעה בציוד הצלה ובמיתקנים רפואיים, לטיפול בחיילים נפגעים ובפצועים.
לב"י מממנת מחקר, פיתוח וייצור של אמצעי לחימה מתוחכמים, להתעצמותו של צה"ל.
כל אלה הן הפעולות של לב"י. כל אלה הן המסורות שלך.
קח אל לבך - צה"ל תורם לב
והתרומה ללב"י היא התרומה שלך.
לב"י למען בטחון ישראל
לכבוד קרן לב"י
רח' ארניא 17, הקריה-מ־קוד 64734
תל־אביב
במענה לפניתכם אנו מעלים תרומה בסך ___ ש"ח ובמילים ___
☐ מצ"ב המחאה מספר ___ משוכה על בנק ___
☐ מצ"ב העתק הודעת זכוי מבנק ___ סניף ___
שם התורם וחתימתו ___ טלפון ___
התרומה על שם ___ כתובת ___

א. זליג
אנשים מעולים לתפקידים בכירים
Top jobs for Top people
בכירים לקריירה חדשה
עבור לקוחתנו תשלובת תעשייתית מסחרית באזור המרכז
דרוש/ה
כלכלן בכיר
לניהול יח' כלכלית באגף המסחרי
דרישות התפקיד:
בדיקות כדאיות, תמחיר, בדיקות אשראי, חקר שווקים ולקוחות, יכולת להפעיל צוות של כ־10 עובדים.
הכישורים:
★ השכלה: כלכלן, רצוי מוסמך במינהל עסקים / שיווק ומימון.
★ שפות: אנגלית — חובה
★ גיל: 30 — 40
דרוש/ה
מנהל מכירות ושיווק
לפיתוח וניהול רשת מכירות בתחום מוצרי צריכה
הכישורים:
★ נסיון מוכח 5 — 7 שנים בניהול מכירות ושווק בארץ ★ כושר ארגוני מעולה
★ יכולת ניהולית, הדרכה והפעלת צוות עובדים ★ בעל ניידות וכושר אילתור.
★ הגיל 30 — 35
★ המקום: אזור המרכז.
★ ידיעת השפה האנגלית.
— סודיות מובטחת —
מועמדים מגוש דן והמרכז העונים לדרישות יפנו בימי א'—ה' בין השעות 9:00—17:00 לטל. 03-657510 או 03-657530, או יעבירו למשרדנו ברח' גאולה 42 ת"א, ת.ד. 4230 ת"א 81041, קורות חיים כתובים בכתב־יד על נייר ללא שורות, בעט כחול ולציין את היד הכותבת.

עסקים כרגיל

שוב יש שמועות על קשיים בהוצאת מודן, אבל מודן לא מתרגש

מאז התחיל המו"ל עודד מודן את פעילותו בתחום חנויות הספרים והרחבתן, בראשית השנה, הוא הפך אובייקט לשמועות בענף על מצבו הקשה. הרקע לשמועות הוא דרך התקשרותו של מודן עם החנויות הנמנות עם הרשת שלו. הבקיאים בשיווק ספרים מסבירים שהתקשרויות עם חלק מהחנויות מבוססות על התחייבותו של מודן לספק לחנויות הללו את ספרי כל ההוצאות בהנחות מסויימות. ואילו בתי הוצאה גדולים, המתחרים עימו, אינם מוכנים להעניק לו את ההנחות האלה. דבר זה — על־פי התיאוריה — אמור לערער את החישוב העסקי של מודן. כאות הראיות שהוא בקשיים, מביאים מפיצי השמועות את העובדה כי מודן חיסל את מלאי ספרי המו"לים האחרים שהיה במחסן שלו.

עודד מודן אינו מתרגש מהשמועות. נכון שחיסל את מחסן ספרי המו"לים האחרים, אבל לדבריו זו החלטה אירגונית. תחילה חשב שכדאי יהיה לרכוש את ספרי המו"לים במרוכז ולהפיצם לחנויות, אבל נוכח לדעת שהמעמסה והעלות האירגונית אינם שווים את המאמץ. הוא מכחיש שהרשת שלו נפגעה מכך שמו"לים לא רצו למכור לו ספרים בהנחות שביקש. לטענתו יכול לקנות להשיב בחנויות שלו את כל הספרים שהוא רוצה, של כל בית הוצאה, ולדבריו המבחר של ספרי בקליסטים, גם של הוצאות אחרות, גדול בחנויות הקשורות עימו מאשר בחנויות אחרות.

מעתה הוא חדל להיות מפיץ לספרי מו"לים אחרים. החנויות, "שלו" רוכשות את הספרים אצל סוכנויים, בתנאים שהוא משיג עבורם. הואיל שמבחר ספרי מודן גדול יותר בחנויות שלו, הרי כל כניסתו לעסקי חנויות נועד לקדם את ספרי ההוצאה. לדברי מודן עסקי החנויות הם כ־30% מההיקף העסקי של הוצאת מודן, וכ־40% מן הספרים הנמכרים בהן הם של הוצאות אחרות (לעומת 60% ספרי מודן).

טענותיהם של מו"לים לגבי היקף עסקיהם, הצלחתם או אי־הצלחתם קשים לבדיקה, וגם במכתב של זמורה־ביתן נאמר בפירוש "שאיש מאתנו אינו מגרב מידע פיננסי". מודן אינו מכותב למכתב זה, וכנראה לא במקרה. מול השמועות הוא מציג חזות אופטימית ביותר, גם אם נרגעת מעט בגלל השמועות, והוגה אפילו את הטענה שהחנויות מכסות את תשומת ליבו מפעילות המו"לית. 20 ספרים בחודש שהוא מוציא הם, לדבריו, הוכחה מספקת לכך שהוא לא בקשיים גם במו"ל.

יחד עם זאת, באחרונה עזבו אותו שני עורכים: נירה רוסו, שערכה את ספריית ספרי הבישול שלו, ויואל רפל, שעם בואו ל"מודן" הוכרז על הקמת "ספריית ארץ ישראל". שניהם, כנראה, עברו ל"כתר". מודן אינו מודאג גם מכך. לדבריו תחום הבישול אינו משמעותי כשהיה בעבר, ומעט ספרי הבישול שהוא מוציא יערכו על ידי פרי־לנסרים. ואילו רפל לא היה, לדבריו, עורך, אלא בעיקר יזם שהביא להוצאת מודן כתבי־יד בנושאי ארץ ישראל ויודאיקה. זה אכן תחום משמעותי, ובו יש רבי־מכר, אבל גם עם הליכתו של רפל יש להוצאת מודן כתבי היד חוזים עם מחבריהם, ומדובר ביותר מ־70 כתבי יד, שיוכלו לפרנס את ההוצאה מספר שנים.

שאלה שנשארת פתוחה, לאור מה שיוצא ואיך שיוצא — וזו בעיה של הוצאות רבות, לא בהכרח של מודן — היא החולשה המערכתית בהקפדה בקלה כמוזרה, שכל ספר יצא לאור בצורה הראויה. עורך האחראי על תחום מסויים אמור להיות מופקד על איכות, ולהתעם על ספר לפני שזה הולך לדפוס. גם קשר של כותבים הוא בדרך־כלל אל העורך בהוצאה מסויימת, ולאו דווקא לבית ההוצאה שחתם את החוזה. אבל מודן ממשיך להיות אופטימי, כשהוא מחזיק ביד את הספרים הראשונים של "האנציקלופדיה המשודרת" שיצאו לאור באנגלית, בהוצאת "אומה": ספרו של פרופ' דוד פלוסר על המקורות היהודיים של הנצרות, וספרו של פרופ' ישעיהו ליבוביץ על הרמב"ם.

כרם מדפיסה מחירים

הוצאת "כרם" רוצה לסחוט את המירב משיווקו של כל ספר

לפני כמספר חודשים התפרסמה ידיעה כי נחתם הסכם לשיתוף־פעולה בין הוצאת "כרם" ו"מודן". הוצאת "כרם" (בני הזוג חנה עמית — עורכת, וג'ק פולדס — מנכ"ל המתרכז בשיווק) היתה אמורה להתרכז בצד העריכתי גם של הקטלוג של מודן, ואילו הוצאת מודן היתה צריכה לקדם את הנושאים השיווקיים.

ההסכם הזה כבר אינו קיים. ב"כרם" הגיעו למסקנה שבמאמצים עצמיים הם מצליחים לשווק יותר כאשר הצליחו בחודש שהיו קשורים עם מודן. במצב הנוכחי "כרם" אינה מוכרת למודן בכלל, בשל טענה על אי־תשלום על מה שכבר נמכר. פולדס, האנגלוסקסי, מסביר שבכוונתו להפיק את המירב השיווקי מכל ספר, ולאו־דווקא בהתקשרויות שיווקיות עם מפיצים. אלה בחשיבה מקורית.

כך, למשל, ספר כמו "יהוס" של ליאונרד בלייר ראה אור בשלוש צורות: בכריכה קשה, במחיר המקובל על ספרי כריכה קשה. אחרי שמיצה את עצמו בשיווק בדרך זו, הוא יצא לאור בשנית, בכריכה רכה, במחיר נמוך ב־30%, ואחרי שהיה קיים בשוק בדרך זו זמן מסויים ומיצה את עצמו (כל אותו זמן הוא ממשיך להיות משווק בכריכה קשה, למי שרוצה את הספר שלו בכריכה קשה) הוא יצא לאור פעם שלישית, שוב בכריכה רכה — במחיר נמוך עוד יותר.

נכון אמנם שהבדלי העלות שבהפקת ספר בכריכה רכה וקשה בארץ הם נמוכים (וזו הסיבה שרוב הספרים יוצאים בארץ בכריכה קשה), אבל פולדס רוצה למצות את המירב מכל ספר, ואם הורדת המחיר מוסיפה למעגל רוכשי־ספרים פוטנציאליים, הוא מעדיף לצמצם את הרווח, מאשר לא להרוויח בכלל. כצעד שיווקי נוסף מבקש פולדס שלמשווק שלו תהיה רשות להיכנס לחנויות, גם לאלו של הרשתות הגדולות, כדי לשכנע את המוכרים במקום לגבי איכותם של ספרי ההוצאה. המכירה תתבצע דרך המחסן המרכזי של הרשתות, אבל פולדס מעוניין שלמוכרים תהיה מודעות לספרי "כרם".

החולק של ספרות בעלת משקל — ולא רק רבי־מכר — אינו נוגה, אם כי לא כל־כך מוכיח את עצמו. ספריהן של ויני מנרלה או מרגרט אטווד לא היו הצלחות מסחריות מסחררות, למרות ערכם שאינו מוטל בספק — פוליטי או ספרותי. בשנה הבאה מתכוונים ב"כרם" לצאת, לאט, תרגומי ספרים קלאסיים. הראשון בתור יהיה דיקנס, במעשיות חג המולד שלו. השנה נעשה גם הנסיון הראשון ב"כרם" בהוצאת ספרי מקור, עם ספרה של רולה מולי.

בינתיים, החדשות האחרונות מ"כרם" הן הספר שעליו מבוסס "זמבר המפורסם — "משחק הדמים". חידוש אחר הוא החלטת ההוצאה להדפיס את מחיר הספר על הספר עצמו, לאחר שהתברר לפולדס שבכמה חנויות נמכרים הספרים במחיר הגבוה מן המחיר הקטלוגי. לרוב נעשה הדבר — לדברי פולדס — בגלל המגבלות של שיטת קוד מחירים במחשב. פולדס אינו חושש מאינפלציה. "אם המחיר נעשה לא ריאלי במשך הזמן, זה משום שהספר נמכר מאוד לאט, והעלאת מחירו רק תאט את מכירתו עוד יותר".

מו"ל מוציא את עצמו

ספרי אמנות נדירים המודפסים בהידור רב, וכתב עת יוקרתי — מפעל של איש אחד

אם אתה רואה כתב־עת לעניני אמנות, המודפס בהידור רב בארבע שפות (איטלקית, אנגלית, צרפתית וגרמנית, ובקרוב גם ספרדית), במבישה צבעים (שני גוני שחור) ושמו הוא ראשי־התיבות של העורך והמו"ל — FMR (כלומר פרנקו מאריה ריצ'י), אתה יכול להבין שאותו מו"ל הוא חובב אמנות גדול אבל גם חובב לא קטן של עצמו.

הוא כבר היה נהג מירוצים, גיאולוג שהפיק נפט ומעצב אמנותי של פוסטרים לתיאטרון בפרמה שבאיטליה. אבל כשקיבל מאמו 20 מיליון לירטות, כדי לקנות פרארי חדשה, החליט לקנות בית דפוס ובו עיצובי האותיות הקישוטיים של מדפיס איטלקי בשם בודוני. אחר כך הוציא מהדורה לביבליופילים של עיצובי בודוני, ומכר אותה ב־500 דולר. כך הניח את הבסיס לבית ההוצאה שלו.

הוא התמחה בהוצאות פקסימיליה בהדורות ביותר, באותיות בודוני, על נייר שמכינים ביוזמה בעבודה. המחיר גבוה ומספר הלקוחות מוגבל, אך ידוע מראש. כך הצליח למכור אפילו את מהדורת הפקסימיליה של האנציקלופדיה בעריכתו של דידרו, עם כרך נוסף המעריך את הישגי האנציקלופדיה הזאת. העלות היתה 3000 דולר ל־18 כרכים. המהדורות מוגבלות, ואם מתחשק לו, הוא יוצר מהדורה בשפה אחרת, באותו עיצוב, כדי להגדיל את השוק הפוטנציאלי. בעזרת טכניקות הדפסה חדישות הדבר קל יותר. ריצ'י הוא כל־כך ייחודי, שאינו ברוחתורת.

הצעצוע האחרון שלו הוא כתב־העת: נייר יקר ונושאים יוקרתיים. לא עוד כתבה על פיקאסו, אלא אתר אמנותי מוזיית מיוחדת במינה, או אוסף אמנותי יוצא דופן. הכל מצולם בהקפדה וריצ'י הוא גם המעצב. חמישה מאמרים בלבד בכל חוברת, כמו של יולי־אוגוסט יש מאמר על טירת הלברון שבולצבורג, על הצייר בודוני (שריצ'י מוציא ספר עליו), על קבר של התהמודים ה־3, על אוסף הביבליופיליה של מוסיו ברסלאור ועוד. הוא חסיד גדול של עריכה גרפית סימטרית, אלגנטית, נקייה. ריצ'י הוא העורך הגראפי של בית ההוצאה שלו.

לא חסר לו כסף. כשרצה להחדיר את כתב־העת שלו לארצות הברית, תחת הכותרת "מבצע קולומבוס", הטיס לשם שמונה מיליוני עותקי דוגמה, במטוסי ג'מבו של אליטליה. הוא מוציא לאור מה שמעניין אותו, ומה שמעניין אותו אינו הדבר שאחרים יעשו. על כל פנים, לא ברמה כזאת. הוא ייחודי, וכאן בכך איכשהו הוא מצליח. כתב־העת לדעת העורך המו"ל, "כתב־העת היפה ביותר בעולם" — נהנה מכמה עשרות אלפי מנויים באיטליה, וכמה עשרות אלפי מנויים בארה"ב. המחיר: 12 דולר לגיליון. הוא בפירוש אינו מסחרי, ואינו מיועד לאלפי עותקים. אבל ריצ'י מיטיב לסחור ביוקרה ובאמנות שלו.

תיקי אלבין — טובות הנאה ללא משפט

שני מימצאים בפרשת אלבין אינם שנויים במחלוקת: הנחקרים היו עובדי ציבור וקיבלו טובות־הנאה מפליגות ★ השערוריה האמיתית היתה מתרחשת אלמלא היתה המשטרה פותחת בחקירה נגד כל הנחקרים

מאת צבי הראל

ביום שלישי האחרון, כשהוא מתהלך במסדרונות הכנסת מאושש מהחלטת היועץ המשפטי לממשלה, יוסף חריש, שלא להעמידו לדין, הרבה ח"כ גדעון גדות (תרות) לתקף ולגדף את המשטרה. "תאוות ציד הקרקפות של אנשים ביחידה ל־חקירות הונאה היא המניע מאחורי העלילה נגדי" — אמר גדות במזנון הכנסת.

כדי להבין מדוע היתה למשטרה סיבה טובה מאוד לזמן את גדות לחקירה, מן הראוי להזכיר את מי־מצאי החקירה בקשר לטובות הנאה שקיבל: בנובמבר 1982 הופקדו בחשבונו ב"נשואה" אר־פציות בשווי של 5,500 דולר ללא־תשלום ובאותו חודש הופקדו בחשבונו אופציות בשווי 19 אלף דולר ללא־תשלום. באותה עת, ב־1982, שימש גדות בתפקיד בכיר במפעל הפיס. המשטרה, בניגוד לדעת הפרקליטות וחריש, היתה בדעה שיש להעמידו לדין. קו המחשבה של המשטרה היה כי גדות חולש, בתוקף תפקידו הבכיר ב־מפעל הפיס, על תקציב פירסום אדיר והנזבר בשוחד שניתן מתוך מחשבה ל"תמורה עתידית".

שני תנאים, מתוך שלושה ה־דרושים להוכחת עבירת השוחד, התקיימו במקרה של גדות: האחת, עובדת קבלת טובות הנאה (מס־מבים) והעובדה הנוספת: היותו עובד ציבור שחלים עליו דיני השוחד (לממשלה, לרשויות המקומיות ולמרכז השלטון המקומי יש נציגים בניהול מפעל הפיס). התנאי הש־לישי — שחריש והפרקליטות סברו שאינו מתקיים במקרה זה — הוא שלא היו ראיות כי טובות־הנאה ני־תנו לגדות על־ידי אלבין "בעבור פעולה הקשורה בתפקידו" — כלשון החוק.

המקרים שהיו קרובים יותר להגשת כתב אישום הם המקרים של מיכה רייסר (במיוחד) וכתבי הטלוויזיה נסים משעל וישראל סגל, שהומלץ להעמידם לדין משמעתי ברשות השידור (אצל משעל, סברו אלה שעסקו בפרשה זו, המקרה חמור יותר משל סגל, האיל והאופציות למניות בשיעור של כ־40 אלף דולר הופקדו בחשבונו בבנק כללי ולא בחברת "נשואה"). מן נוסף המלמד על החומרה שבה נראו טובות ההנאה שקיבל רייסר מאלבין היא העובדה, כי נגד רייסר הוכנה טיוטת כתב אישום.

הבעיה המרכזית שהתעוררה ב־מקרים של רייסר, משעל וסגל, היתה אותה בעיה שהתעוררה בתיק של גדות: האם טובות ההנאה ניתנו לשלושה המוטלים האלה בעבור פעולה הקשורה בתפקידם (ובמובנה לתפקידים הציבוריים).

מקבל טובות הנאה

כדי להמחיש מצב העניין לאמיתו מידה של הגדרה זהו, ניקח, למשל, את הדוגמא הבאה: מהנדס עיר בעיר פלונית מקבל טובות־הנאה מקבלן מקומי. המהנדס יושב בוועדה הדנה במתן אישורי בנייה עבור הקבלן ואין בין השניים יחסי חברות משנים עברו. המהנדס מקבל, למשל, טובות־הנאה שאינה מקובלת בין הבריות. טובות־הנאה כזאת יכולה להיות גם משלוח צנוע לחג. דוגמא נוספת: לקוח נותן טובות הנאה לפקיד בבנק שלו. כאשר מתקיים התנאי הזה ("בעבור פעולה הקשורה בתפקידו") אין צורך להוכיח, כי עובד הציבור נתן תמורה ספציפית ועל־כך ישנה פסיקה עניפה של "שלח לחמך על פני המים", או "בעבור משא־ומתן בדרך־כלל".

ההחלטה הנחושה של פרקליטות המדינה להגיש כתב אישום נגד רייסר בלבד, בניגוד לדעתו של חריש, נשענה על פסיקת בית המשפט העליון באשר לפרשנות שיש לתת למושג "בעבור פעולה הקשורה בתפקידו". באותו הקשר ראוי להזכיר דברים שכתב נשיא בית המשפט העליון, מאיר שמגר (יולי 1983), שמהם ניתן להבין את עמדת הפרקליטות בעניין רייסר. כך כתב שמגר: "...אין זה תנאי שהקשר לתפקיד יתבטא בהגדרת תפקידים או בהענקת סמכויות מפורשות, והוא יכול ללבוש לבוש של זיקה למערכת המשימות ה־כללית של המסגרות שבה פועל עובד הציבור..."

מן ההחלטה של חריש עולה, כי קיים הבדל בין המקרה של רייסר לגדות, זה האחרון לא היה בזמן הרלוונטי (1982) חבר־כנסת (חריש והפרקליטות מבחינים בין המקרה של גדות ושלושת המוסבים ה־אחרים ולכן איש מהם לא המליץ להעמידו לדין). אצל רייסר היתה פרקליטות המדינה נחושה בדעתה להגיש כתב אישום, לא רק בגלל היותו חבר־כנסת, אלא גם בגלל ריבוי טובות ההנאה שקיבל: שכירת מכונית פז'ו 504 במשך שלוש שנים (עלות של כ־50 אלף דולר); 16 כרטיסי טיסה לחו"ל; אופציות למניות בשיעור של עשרות אלפי דולרים; תשלומים שניתנו לו כיועץ בסכום כולל של כ־5000 דולר. רייסר טען, כי מימון שכירת הרכב ניתן לו כדירקטור ב"אתא" אולם המשטרה לא השתכנעה מטענה זו. כך, למשל, בדקה ומצאה המשטרה, כי דירקטורים אחרים ב"אתא" לא קיבלו מה שקיבל רייסר. גם באשר לשכר הייעוץ לא מצאה המשטרה כי רייסר הביא למימושן של כל העסקות שנקשרו בימי הייעוץ.

למותר לציין, שבית המשפט העליון לא נקב בטובות־הנאה ספצי־פיות, שהן כשרות במקרה של ידי־דות מסוג זה או אחר, אלא קבע רק את העיקרון. כל מקרה מתברר ונדון לגופו. מכל־מקום, איש מהמוסבים שקיבל מאלבין "שק של כסף" לא טען, למשל, שלחם עם אלבין במישלט ואכל איתו מאותו מסטינג בצבא. בנסיבות העניין ראוי לשאול: מדוע לא היה מקום להשאיר את ההכרעה בדבר שאלת כשרות טובות ההנאה, מן ההיבט הפלילי, לביקורת בית המשפט?

רייסר (מימין) ואלבין: פז'ו, כרטיסי טיסה, אופציות, בנק

בלון האשראי המתנפח (ב')

לא מפחדים מבנק ישראל

היקף האשראי שהבנקים רשאים להעמיד לרשות הציבור מוגדר בהוראות בנק ישראל, לכל בנק בנפרד, אך הבנקים מתעלמים מהן. אחרי הכל, מה עשוי לקרות? לכל היותר הבנק ישלם "קנסות", שאותם יגבה מהלווים. מעולם עוד לא נתבע מנהל בנק או חבר דירקטוריון על עבירות אלה

מאת שמשון ארליך

המדיניות המוניטרית, כלומר ה־מדיניות הקובעת את כמות האשראי במשק ואת שיעור הריבית, נקבעת ומבוצעת במשק הישראלי כמו בכל העולם המערבי על־ידי הבנק המרכזי. הוא בנק ישראל. היא אינה מתבצעת בחלל ריק, אלא במסגרת משק מסוים ומדיניות ממשלתית שעל ביצועה מופקד בעיקר האוצר.

המדיניות המוניטרית משפיעה על הנעשה במשק הישראלי לא פחות מאשר התקציב הממשלתי, ובטווח הקצר אולי אף יותר, משום שהוראות בנק ישראל מתייחסות למספר מצומצם של גופים (הבנקים), ויישומן מתייחס לעסקות ופעולות הנעשות בין הבנקים לבין לקוחותיהם הרבים.

מכאן חשיבותה של המערכת המוניטרית מוזמן נגיד בנק ישראל לעתים קרובות לדיונים כלכליים בממשלה ובאוצר, ומכאן לפי החוק כיועץ כלכלי של הממשלה.

תמציתן של העצות הכלכליות שנתנו לממשלה נגידים בעבר וב־הווה, היא בדרך כלל אחת: לקצץ בתקציב. קיצוץ בתקציב, גם אם הוא נבון מבחינה כלכליתלאומית, הוא מטלה קשה, ולא רק מבחינה פוליטית. משמעותו, שמישהו מאבד את מקום עבודתו בממשלה ובחב־רות הציבוריות, וכאשר מקצצים את הסובסידיות, לרבים קשה יותר לגמור את החודש.

והנה, בין השרים לא קם איש ששאל את היועץ הכלכלי, ומה אצלך? הרי כמות הכסף במשק, שבמעט כולה מורכבת מאשראי, הולכת וגדלה ומאפשרת את גידול הצריכה הפרטית והציבורית, הגדלת היבוא והקטנת היצוא, ועלייה ברמת החיים שהפרט והמשק טרם הרוויחו אותה. כל זה הוא באחריות הנגיד.

המדיניות המוניטרית מבוססת על ויסות שער הריבית. הורסות יסודו בתיאוריה הכלכלית, שלפיה ההיצע והביקוש קובעים את המחיר. ואם משפיעים על אחד משניהם, גורמת לכך השלכה ישירה על מחירו של המצרך או השירות. לעניינו מדובר כמובן באשראי, שמחירו הוא ה־ריבית.

בנק ישראל עושה זאת בכמה דרכים — בהוראות לבנקים, שמ־שמען כמה הם רשאים להלוות לציבור מתוך האמצעים העומדים לרשותם ואיזו ריבית יקבלו על כספי הציבור שהם מפקידים בבנק המרכזי; בהנפקה של איגרות חוב ממשלתיות לציבור, ובמכירה וקנייה של איגרות חוב אלה במסגרת המסחר בבורסה בשוק המשני, וכן על־ידי קנסות והיטלים על הבנקים החורגים מן המכסות המותרות.

כאשר הפרוטה מצויה

התיאוריה הכלכלית אומרת, של־גובה הריבית השלכות מיידיות ומכריעות על הפעילות הכלכלית, כלומר על צריכה, מוצרים ושירו־תים. הריבית היא "מחיר" בעלות היצרן של כל מוצר ושירות, בין אם היא מוטלת על השקעה או על תהליך הייצור והשיווק, ומכאן שהיא מרכיב בשיקולים לקביעת מחיר המוצר או השירות הנדרשים על־ידי בעלי המפעלים כדי לאפשר להם לייצר ולמכור ברווח.

אם המחיר נדחף כלפי מעלה עקב עליות עלויות, אומר הצרכן לצמצם את קניותיו. המפעל את מכירותיו. לחלופין, אמורה הריבית לדרבן את האזרח לחסוך. לאור זאת, גורסת התיאוריה, העלאת הריבית גורמת להקטנת הצריכה והפעילות ה־כלכלית.

ייתכן שכך הדבר בארצות אחרות. בישראל, בהיעדר מחקר שיוכיח אחרת, יעילות הויסות של שערי הריבית היא במקרה הטוב של־לית. היצרן והספק הישראליים מוכרים חלק ניכר ממוצריהם ו־משירותיהם למשק הציבורי, שבו להתייקרותם של מוצר או שירות השפעה אפסית על ההחלטה ל־רכשם. מה שאין הם מוכרים למגזר הציבורי הם מוכרים למגזר הפרטי, המורגל באינפלציה. עליות מחירים והולות "קטנות" ודאי אינן מש־פיעות עליו.

למרות התיאוריה האומרת ש־הצרכן יקנה במקום הזול ביותר, בחיי היום־יום קונה הצרכן הישראלי כל עוד מצויה הפרוטה בכיסו. והפ־רוטה מצויה בכיסיהם של רוב הצר־כנים לא מפני שהם משתכרים הרבה, אלא משום שמעמידים לרשותם אשראי. לצרכן הישראלי המצוי הכנסה שבין שכר המינימום (כ־600 שקלים) ועד 1500 שקלים נטו לחודש. אם מר ישראלי מושך מכל מקורותיו — הכוללים משיכת־ יתר, הלוואה מוסרית, כרטיסי אש־ראי, המחאות דחויות וסתם "חשבון" במכולת, במזנון ובמקומות אחרים — אשראי של 1000 שקל לחודש, ישלם על כך 20 שקל ריבית, לפי 2 אחוזים לחודש, וריבית חריגה לפי 4 אחוזים לחודש — 40 שקל. אין לכך השפעה על צריכתו, גם אם הוא מודע לריבית באמצעות החיוב בבנק.

באשר לחיסכון, ניתן לשייך את מר ישראלי החוסך לשתי קבוצות: אלה שאין להם חסכונות או שיש להם רק מעט מאוד, ולכן הכנסה של כמה שקלים כריבית על חסכונו־תיהם אינה משנה את מצבם; ואלה שיש להם סכומי עתק, שבין כה וכה אינם מוצאים לצריכה. בין האחרונים יש, כנראה, לא מעטים שכספיהם מופקדים בחו"ל. כאשר הריבית בארץ עולה על זו שאפשר להשיג בחו"ל, ואין סכנת פיחות באופק, הם מורידים את הכספים לארץ, נהנים מהכנסות הריבית הגבוהה, מגדילים זמנית את יתרות מטבע חוץ ואת כמות השקלים במשק. בעת חשש לפיחות או ירידת הריבית, הם ממירים שוב את השקלים במטבע חוץ ויוצרים מה שקרוי בסטטיס־טיקה "משיכות מטבע חוץ של הסקטור הפרטי" וכן גרעונות נזי־לות בבנקים.

הבנקים מצפצפים

"הנזילות" או היקף האשראי שהבנקים רשאים להעמיד לרשות הציבור, מוגדרים בתוקף חוק ב־הוראות בנק ישראל לכל בנק בנפרד. הבנקים "מצפצפים" על הוראות אלה בריש גלי. אחרי הכל, מה עשוי לקרות? לכל היותר הבנק ישלם "קנסות", שאותם יגבה מהלווים. מעולם עוד לא נתבע מנהל בנק או חבר דירקטוריון על עבירות אלה, וכפי הנראה אין בדעת בנק ישראל לעשות דבר בנדון. אילו היו אוכפים על הבנקים לצ־מצם את האשראי ולא היו מאפשרים להם לזלזל בהוראות חוק, שמטרתן להסדיר את התאמת כמות האשראי במשק למה שנקבע בתוכנית הכלכלית הכוללת, היו לכך כמה תוצאות: מישהו בצד היצרני או הצרכני היה נשאר ללא אשראי. וזה כמובן לא נעים. מישהו היה מתמוטט שאינו יכול לייצר ולמכור ואי לכך עליו לסגור ולפטר עובדים. מאחר שאת הונו העצמי ואת הרווח חיים, אם היה, משך זה כבר מהעסק. אחר היה מתרעם על כך שהוא יכול לערוך קניות רק במה שעומד לרשותו מהכנסותיו או ממימוש חסכונותיו. והיה שוקל ירידה מהארץ.

"עובדות חיים" אלה, שבמשק הישראלי אין בכוחה של הריבית לבדה להביא לצמצום הביקוש לאשראי. היא יכולה רק לקבוע את קצב ההתעשרות של בעלי הממון, ידועות מן הסתם בבגרון הטון של בנק ישראל. למרות זאת, ממשיך בנק ישראל לטמון ראשו בחול ול־השתית את המדיניות המוניטרית על ויסות שער הריבית. אילו היה אוכף על מערכת הבנקאות שבירה על מכסות כמותיות של אשראי התואמות את יכולתו הכלכלית של המשק, היתה הריבית עולה לרמה שהצרכן נכון לשלמה, הייצור לשוק המקומי והצריכה המקומית היו מצטמצמים — בגלל חוסר זמינות באשראי למימון ייצור, למכירה באשראי ולקניה באשראי — ואותם יצרנים שביכולתם למכור בחו"ל, היו עושים כן.

במקום מעשים, הטפות מוסר

המהדר הוא, כמובן, הטיפת אי הצלחתה של התוכנית הכלכלית להביא לשינוי מבני במשק, וכן הטיפת ההרחבה הבלתי פוסקת של אשראי ואכילת יתרות מטבע חוץ הכרוכות בה.

יתרה מזאת: בבנק ישראל מ־סיבים לדעת שאין לסמוך על מנהלי הבנקים והדירקטורים שלהם ככל שמדובר ביציבות וב"רווחיות" של המוסדות שהם עומדים בראשם. וכי הם יבכירו להעלות את הריבית המשולמת למפקידי הג'מבו, אף כי סופה הבלתי נמנע של התחרות זו יהיה מכונה כמסופו של ויסות מניות הבנקים.

אולם מדוע שבנק ישראל יהיה זה שיוציא את הערמונים מן האש? כוהב להרחיב את האשראי ומקבל לייעץ לממשלה לצמצם את הוצאו־תיה על רכישות ותשלום שכר. ולזה כף מוסר ליצרנים על נכונתם לשלם שכר גבוה בייצור לשוק המקומי ועל אי נכונתם להתמודד לטובת האומה, בשוק הקשה הפתוח רווחי בחו"ל.

עד כאן אין כל חדש. הנגיד הנוכחי, שהיה שותף עם מגן שר האוצר להתוויית התוכנית הכלכלית, נהג כפי שנהגו כל הנגי־דים האחרונים לפניו. ואולם כאשר לפני כמה שבועות עמדו הבנקים להעלות את ריבית החובה, "נתגלה" לפתע לבנק ישראל שהריבית תש־פיע על העלויות ובאמצעותן על מדד המחירים לצרכן. הדבר, כמובן, אינו רצוי לנגיד וגם לא לשר האוצר. הרואים בריסון עליית המדד את הישגה העיקרי של המדיניות הכלכלית, ולו גם במחיר צריכה בר־גברת — המתאפשרת עקב התרחבות האשראי וחיסול יתרות מטבע חוץ שניתנו לנו במתנה. מוטב, אם כן, להעביר לרשות הבנקים אשראי נוסף, ובכך ההדדיה לנימוקים להרחבת האשראי נוסף ביטוק המדד.

אלא שכצפוי, למרו מנהלי ה־בנקים עד מהרה להביך את היושבים מצדו השני של השולחן. אם עד כה הרשו לעצמם לזלזל בהוראות בנק ישראל הרחיבו את האשראי ללא פחד, ועד שבנק ישראל יתרצה ויגדיל להם את האשראי, גם מהלווים ריבית גבוהה יותר — עכשיו הם כבר יודעים שבנק ישראל פוחד מהפעלת ה־מכשיר היחיד שבידיו.

שוטרים וגנבים / ראובן שפירא

השר שרון והמשטרה

העתקת מקום מגוריו של השר אריאל שרון לרובע המוסלמי בעיר העתיקה בירושלים גורמת כאבי ראש גדולים לממונים על ביטחונו האישי, ובעיקר למשטרת ישראל. המשטרה אינה רגילה להקצות עש־רות תקנים של שוטרים (זה מספר השוטרים שיידרשו, לפי דברי גור־מים משטרתיים, לאבטחת ביתו של השר שרון וסביבתו הקרובה) לש־מירה ואבטחה קבועות של אישיות אחת. הבעייתיות של מיקום ביתו החדש של שרון הופכת אותו, לדעת גורמים בקיאים, לאישיות המאובטחת ביותר במדינה. מבחינת מספר השוטרים ואנשי משמר הגבול (שגם הם באים מתקני המשטרה) שיופקדו עליה.

על מרבית האישים המוסרות המאובטחים במדינה מוצבים שו־טרים בודדים בלבד (בצד אנשי ביט־חון) בכל מקום, לרבות ליד בתיהם של ראשי המדינה. כיום מתקצבים גורמי תוך כ־150 תקנים של שוטרים לזקיפויות ואבטחת אישים. בעקבות ההתפתחות החדשה של העתקת דירתו של השר שרון לרובע המוסלמי, העבירה המשטרה למשרד הביטחון ולאוצר דרישה לתוספת של כמה עשרות תקנים חדשים.

בשלב זה, עד לקבלת התקציב לתקנים החדשים, אם בכלל, מת־כוונת המשטרה להציב בסביבת [illegible] אנשי משמר הגבול, שיוצאו ממשי־מותיהם [illegible] החולם, בדיונים רבים שהיו בנושא באחרונה, כי גם אם לא יתווספו ביתגתיים תקנים, לא תהיה התפשרות על צרכי הביטחון, וכי סביבת ביתו של שרון תאובטח בהתאם לצרכים המבצעיים האובייקטיביים. במשטרה מרגישים כי ההיבט הפו־ליטי של הפרשה אינו מעניין אותם, והם פועלים רק על־פי שיקולים מבצעיים.

אמנם הצבת מספר כה גדול של שוטרים ואנשי משמר הגבול בס־ביבת ביתו של שרון ברובע המוסלמי תגדיל את הנוכחות ה־משטרתית באזור ותגביר את הביט־חון, אך במשטרה מרגישים כי את היעד של הגברת הביטחון בסביבה בלבד, מבלי להזדקק לאבטחה צמודה של בית השר, אפשר היה להשיג עם מספר קטן בהרבה של שוטרים. אין לשכוח גם שהמשטרה מסייעת לאבטחת חוותו של שרון בדרום. במשטרה כבר מתלוצצים שהשר שרון יעסיק מעכשיו כוח משטרתי בסדר־גודל המספיק לאייש תחנת משטרה ביישוב לא קטן.

שיפור ניכר בהתגייסות למשטרה

מאז תחילת השנה סבלה ה־משטרה ממחסור ניכר בכוח אדם. שוטרים וקצינים רבים פרשו ומספר המתגייסים החדשים היה מועט יחי־סית. ראשי המשטרה הדגישו כי מצב כוח האדם, גם מבחינה מספרית, קשה. חסרו דרך קבע בין 200 ל־400 שוטרים לאיוש התקנים הקיימים [illegible] טרים לעומת העבר.

בחודשים האחרונים חל, כך מסתבר, שיפור ניכר בהתגייסות למשטרה. יוזמות חדשות שננקטו, ושיפור וקיצור משמעותי בהליכי הגיוס, מילאו כמעט את כל התקנים הפנויים (חוץ מ־600 התקנים המוק־פאים, שעתה דורשים המשטרה ומשרד המשטרה מהאוצר ל־הפשירם). אחד השיפורים בהליכי הגיוס הוא "קשירתם" של המועמ־דים לגיוס לעבודה מעשית ב־משטרה, כבר מהימים הראשונים להתייצבותם בלשכת הגיוס.

הוחלט שכל מועמד לגיוס ל־משטרה מסיים את ההליכים ה־ראשוניים לגיוס בתוך "ימיים" שלושה. בפרק זמן זה עוברים לו מבחנים פסיכוטכניים, בודקים אם יש לו עבר פלילי ואת מצב בר־יאותו. אם כל אלה בסדר, מוצב המתגייס לעבודה ביחידת משטרה, תוך הבטחה שאם בהמשך הבדיקות השונות יתברר שהוא אינו מתאים לשירות, תופסק לאלתר עבודתו במשטרה. כל זה נועד כדי למנוע את נשירת המועמדים לגיוס, בת־קופת הליכי הגיוס הנמשכים כמה שבועות.

השיטה הוכיחה את עצמה. מאז הופעלה לפני כשלושה חודשים, השתפר פלאים מאזן הגיוס ל־משטרה. אבל ראשי המשטרה ואגף כוח האדם שלה שומרים בסוד את עובדת השיפור במאזן הגיוס, ואת העובדה שכיום כבר כמעט אין חוסרים שוטרים לאיוש התקנים הפנויים. נראה שאחת הסיבות לכך היא רצונם של ראשי המשטרה להמשיך ולהציג, בעיקר כלפי האוצר, תמונה קשה של בעיית כוח האדם במשטרה, על רקע [illegible] הדרישות המשטרה לתוספת תקציב ולשיפור בשכר השוטרים. עם זאת ראוי לציין, שאף אם מבחינה מספרית "התאזנה" המשטרה בין מספר המתפטרים (916 מאז אפריל השנה) למספר המתגייסים (מספר המתגייסים החדשים אף עלה על מספר הפורשים), הרי עדיין קיימת בעיית איכות כוח האדם, כי מרבית הפורשים הם שוטרים וקצינים בעלי ותק וניסיון רב בעבודת המשטרה, לעומת המתגייסים החדשים.

מנסים להילחם בסמים בבתי הסוהר

בתי הסוהר במדינה מוצפים בס־מים. זהו נתון שבו מודים גם בשירות בתי הסוהר. שלושה רבעים מכלל כ־4000 האסירים הפליליים בבתי הסוהר משתמשים בסמים בת־דירות זו או אחרת. הזרמת סמים לבתי הסוהר היא עניין של מה־בכך.

להערכת גורמי מודיעין משטר־תיים, צורכים האסירים בבתי הסוהר במדינה בכל יום בין חצי קילוגרם לקילוגרם הרואין (כמות הנחשבת גדולה), והשגת הסם בבתי הסוהר קלה יותר מאשר בחוץ. מדי פעם מנסים ראשי נציבות בתי הסוהר להילחם בתופעת הסמים, מחפשים דרכים ושיטות להקטנת השימוש בסמים ולמניעת החדרתם לבתי הסוהר. עד היום נכשלו כישלון חרוץ כל המאמצים האלה.

בימים אלה בודקים בנציבות שירות בתי הסוהר, בשיתוף עם משרד המשטרה, גישה חדשה ל־נושא. מאחר שאי אפשר למנוע את החדרת הסמים לבתי הסוהר, מנסים לתקוף את נושא השימוש בסמים, להקטין את הצריכה. בדיונים שהיו באחרונה סוכם לבחון את האפשרות לקבוע בכל בית סוהר אגף שבו יוחזקו אסירים שאינם משתמשים בסמים. אסירים אלה יזכו בפריווילגיות מסוימות, יעברו בדי־קות שתן ודם לעתים קרובות כדי לוודא שאינם משתמשים בסמים. ואליהם יצטרפו גם אסירים היום שאינם משתמשים בסמים, כדי שלא ייגררו לשימוש בסמים בפני שהדבר כיום.

אלא שכדי לבצע בדיקות שתן ודם תכופות יש צורך להקים מעבדה לבדיקות כאלה בשירות בתי הסוהר. הדבר יאפשר לערוך בדיקות רבות יותר ולקבל תשובות מהירות שיסייעו לאבחון שוקי ותגובה מהירה. כיום אין בשב"ס מעבדה לבדיקות שתן ודם לצורכי אבחון השימוש בסמים.

כאשר עורכים בדיקות כאלה מועברות הדגימות לבחינה וקביעת תוצאות למעבדות חיצוניות. עובדה המסרבלת את הטיפול ומגבילה מאוד את מספר הבדיקות והעשות בתחום הזה. עתה בוחנים את האפשרות להקים מעבדה כזאת בתוך נציבות שירות בתי הסוהר. הבעיה, כמו בכל נושא, היא תקציבית. בשב"ס מעריכים כי [illegible] מאמץ ניתן יהיה לקבל את התקציב המתאים והתחלה של אגפי אסירים נקיים מסמים תוכל להתחיל להתבצע בעתיד הקרוב.

סקר על שחיקת השוטרים בישראל

עבודת המשטרה היא עבודה מתישה ושוחקת, הפוגעת לעתים קשה בשוטרים ובמשפחותיהם ומשפיעה גם על תפקודם המבצעי של השוטרים. זו עובדה ידועה בעולם וגם בארץ. מדי שנה פורשים מאות שוטרים בישראל משירות לאחר פנייה לוועדות רפואיות. שוטרים רבים נזקקים לטיפול נפשי ו־משפחתי ואחוז הגירושין ביניהם גבוה.

עד היום לא נעשה מחקר יסודי ומקיף על בעיית השחיקה של השוטרים בישראל. באחרונה, בע־קבות דיון בדרגים בכירים במשטרה, הוחלט להתחיל בעריכת מחקר מקיף בקרב שוטרי ישראל בנושא הזה. במחקר, שיימשך תקופה ארוכה, ייבדקו בעיית השחיקה של השוטרים בארץ, לרבות הבעיות הנ־פשיות והמשפחתיות שלהם. כנראה יוצעו גם דרכי פעולה ושיטות להפחתת השחיקה, בייחוד לגב־י שוטרים הנמצאים בקו העימות הראשון עם העבריינים והאזרחים. אולי אחרי שיישמו הממצאים וההמלצות של המחקר, נפסיק לראות שוטרים עצבניים בכביש.

קיבוץ 87 / אלי אלעד

שעות נוספות לתקציב האישי

בעיית גובה התקציב האישי של חבר הקיבוץ הולכת והופכת בשנים האחרונות לאחת הבעיות הקדישות של רבים מהקיבוצים. הסיבה העליה ברמת החיים והשינויים בהרגלי החיים בחצר הקיבוצית. אך גם בישובים ובערים הסובבים אותנו, שעמם יש כיום לחבר מגע הרבה יותר מבעבר.

אותם חברי קיבוצים שיש להם מקורות כספים תומכים מחוץ למסגרת הרשמית — מה שנקרא בעגה הקיבוצית "מקורות חוץ" או "מימון חוץ" — פתרו לעצמם את הבעיה, אולם החריפו את הפער עם אותם חברים שאין להם מקורות כאלה. במשך הזמן גם נוצרו פערים, שעוד החריפו על רקע המשבר הכלכליחברתי הפוקד את התנועה הקיבוצית, בין קיבוצים מאותו זרם. משהו מעין מעמדות. על רקע זה היה מעניין ללמוד מידיעה שהופיעה בשבועון התק"ם "קיבוץ" אודות "סמינריון צריכה", קרי בעיית התקציבים בקיבוץ ואופן חלוקתם ובמיוחד אותו חלק בתקציב הנתון לשליטתו הישירה של החבר (התקציב האישי). הסמינריון שנערך באפעל, ושבו נטלו חלק יותר ממאה בעלי תפקידים בקיבוצים, בהם מזכירים, מרכזי ועדות צריכה ופעי־לים אחרים.

דווקא חלק מ־19 הקיבוצים שמצבם הכלכלי הוא הגרוע ביותר בתנועה — עד שאינם מסוגלים לכלכל עצמם ללא סיוע התק"ם, שהכריזה עליהם כקיבוצים "סגורים" ומלווים מטעמה במפקחים מקרוב על הנעשה בהם — רואים כחיוני לגרום לשיפור מצב הרוח הפנימי ביישוב על־ידי שינוי נוהלי הצריכה. זאת על רקע ההכרה, שגם אם יגיע מלוא הסיוע המיוחל, יחלפו שנים. בכנס הוקראו דברים שנכתבו על־ידי חבר קיבוץ בזמן בשרון, הנ־מנה עם קבוצת ה־19: "נרצה או לא נרצה, נבנה מעמדות כלכליים בין הקיבוצים, וחוקי הכלכלה החופשית פועלים גם בתנועה. בתוכניות השיקום שהתנועה מציעה ודנים את הקיבוצים הגולשים לעשר שנות עוני לפחות.

"להערכתי, במקרה הטוב יבריאו אחרי שנים את הכלכלה. אבל הקיבוצים יהיו ריקים מבנים וגם מחברים בעלי רמה מסויימת. הני־תוח יצליח, אבל החולה מת. החברים אינם מוכנים לתרום עוד שנים של מחסור. הצעירים לא ירצו להישאר בקיבוצים שאינם מספקים צרכים שלהם. ומעל לכל: החבר הבודד (...) דורש לקבוע יחס כלשהו בין תרומתו לקיבוץ — לתמורה".

חבר "קיבוץ סגור" אחר התבטא בכנס כי אינו מוכן להזדקק לגמילות־חסדים מבנו שעזב.

"קיבוץ" מדווח כי בכמה קיבוצים דרשו חברים שעברו את התקציב, לאפשר להם לעבוד שעות נוספות בחוץ, על־מנת לכסות את החוב.

המגמה הצבורה בתק"ם היא שגם אם אין יכולת להגדיל את עוגת הצריכה הכוללת, יש לשנות את החלוקה הפנימית, כך שנתחי תק־ציב ניכרים מן הסעיפים הכלליים והנורמטיביים יועברו לשליטת החבר. לפי רשימה שהכין צוות צר־יכה בוועדת החבר של התק"ם, מדובר בבגדים ובעלי עבודה, תספורת, עיתון, שי לחבר, רכב לחבר, טלפון, מרכולית, חידוש רי־הוט, נופש, אחזקת דירות. אלה יתוקצבו לחבר בחלוקה על־פני מספר שנים. אולי גם נסיעה לחו"ל. חבר הקיבוץ יוכל להחליט בעצמו מתי ואצל מי להסתפר, איזה עיתון לקנות אם בכלל וכיו"ב.

הגילוי המעניין שמביא "קיבוץ" הנה רשימה "מרוכזת" אודות כמה הנסיונות ששימעם עבר מפה לאוזן באפעל, אודות קיבוצים שבהם הכניסו או שוקלים להכניס חידושים בתחום התקציב האישי. ברמת יוחנן מופעלת כבר יותר משנה תוכנית לתיקצוב אנרגיה. החברים מקבלים מיכסה ידועה של חשמל וגז, ובכל בית הותקנו מונים לשני השימושים. המיכסות נקבעו על־פי לימוד מדוקדק של הצרכים, בהתאם לכמה מרכיבים כמו סוג הדירה, גודל המשפחה ועוד.

30% מהמיכסה אפשר להמיר לכסף, לפי הכלל: חיסכון — שילמת, חסכת — קיבלת תוספת לתקציב. לאחר שנת הניסיון, צריכת האנרגיה ירדה משמעותית. בגיו־עם, במפעל "מכספי", יכול החבר לתת ארבע שעות גיוס בשבוע, מחוץ לשעות העבודה, תמורת 20 שקל בחודש. בגבעת־השלושה העלתה הצעה לאסור לחלוטין הוצאת אוכל מחדר האוכל והמטבח למעט לחם. מצרכים לארוחות הערב יחולקו לחברים במרכולית, תמורת נקודות. בחדר האוכל תוגש ארוחה בערב רק למתנדבים ולחברים שידרשו על רצונם. מחוץ לשעות הארוחות הבישול, חדר האוכל והמטבח ינעלו. ההסדר עומד להיות מופעל לנסיון. בקיבוץ החותרים גיבשה ועדה פנימית הצעה שמטרתה ליצור מקורות הכנסה נוספים שיוקדשו להגדלת התקציב האישי ולפרוי־קטים מיוחדים שיחולט עליהם.

הפרוייקט יהווה מעין מערכת נפרדת, שתורים כספים למשל מתעסוקות שונות — הפעלת הבר־יכה לאירועים, קבלנות משנה, וגם עבודה נוספת במפעלים ובענפים במשק. ישתתפו חברים שהשלימו את חובותיהם בעבודה היומיומית ובתורנויות, וישוחררו ממנו חברים על־פי רשימה מוסכמת: חולים, נכים, מבוגרים. חברים העובדים בענפים שעות נוספות במשך תקו־פת זמן ממושכות — ישוחררו ממספר שעות מקביל. חבר שמילא רק חלקית את מיכסתו, יקבל תמורה חלקית, יחסית לחלקו במי־לוי המיכסה. בקיבוץ אחר, עינת, נבדקת האפשרות להעביר לתקציב אחריות, וטיפול החבר את אחזקת דירתו. הטיפול בנושא עדיין בשל־בי הראשונים.

עין־שמר: מה לא תקראו בעלון

על דף השער של עלון קיבוץ עין־שמר מצאנו את הקטע הבא: "לא תקראו בעלון על המצב המשקי, כי הוא אינו ברור. אין אינ־פורמציה כספית — כי אסור שידעו בחוץ. גם על המפעל תדעו מעט מאוד — יש בו בקרע מתחרים־קונים־ספקים. מחקר שנערך על בעיית הסמים בתנועה הקיבוצית — רק "ימסר בעל פה, פן ינוצל על־ידי שונאינו.

"גם פרסים על כוח־אדם ועבודה במשק — לא תקבלו, שלא נדע מצרות, ואת כל השאר, תבכם מד מים לקרוא. קריאה נעימה".

הסוכן בחו"ל לא מדווח?

אינפורמרקטינג - דמוגרפיה עיסקית ומידע שיווקי בע"מ שרותים בישראל ארה"ב ואירופה

דרך חיפה 13 תל־אביב - טלפון: 252967 פקס: 268020.

מאגרי מידע, מחקרי שוק, חקר ישימות ונתונים לביצוע.

תופרים חליפות בסין

הפעם, לא על דרך ההשאלה ● בפקינג ניתן לעיתים לגזור את גזרתו הפוליטית של אדם מגיזרת בגדיו

מאת אדוארד גארגאן

The New York Times

מיוחד ל"הארץ"

פקינג

מאו היה לקוח. כך גם צ'ו אן לאי. כיום דאנג שיאופינג הוא לקוח. כמו גם המזכיר הכללי החדש זאו זיאנג ושאר אנשי החוג הפנימי של צמרת השלטון בסין. סיאן אטונג, החייט של בעלי השררה, הוציא ממעטפה תצלום צבעוני מבהיק: חמשת חברי הוועדה המתמדת של הפוליטביורו. הוא העביר את אצבעו על התמונה. "אני עשיתי את אלה", אמר. "אני תפרתי להם את כל האלה חליפות".

באמצע הקבוצה עמד זאו, האופנתי ביותר בחבורה, לבוש חליפה כחולה בעלת שתי שורות כפתורים. "לא רע, מה?" אמר סיאן כשהוא נועץ את מבטו בצילום. החליפה הזאת לא רחבה כל־כך כמו הבריטית. המר־תניים צרות יותר. לכן היא נראית אלגנטית יותר".

סיאן נכנס לראשונה לאור ה־זרקורים בחודש שעבר, כאשר הראה זאו בגאווה את התג האדום לבן של חברת האופנה הנגוד בתוך מעילו לכתבים זרים, שלא האמינו שהוד ליפה אכן סינית מקומית. "אני מקווה שתשלחו מברק האומר שכל החליפות שלי הן מתוצרת סין ונראות הדורות מאד", אמר ראש המפלגה. סיאן, כך נודע אז, הוא האיש מאחורי החליפות. בפקינג ניתן לעיתים קרובות, למרות שלא תמיד, לגזור את גזרתו הפוליטית של אדם מגיזרת בגדיו. וסיאן, הדומה לינשוף מאחורי משקפיו בעלי מסגרת הקרן, נקרא שוב ושוב לגזור את האריג. האנדרטה הידועה ביותר של עבודתו היא החליפה בצבע אפור בהיר ובעלת הצווארון הגבוה, שאותה לובש מאו בפורטרט שלו בן תשעת המטרים, התלוי מעל השער ל"כיכר האגורה".

ב־1937, כשסיאן היה בן 13, הוא עזב את ביתו בצ'אנגשו והצטרף לאחיו בבית מלאכה של חייטות בשאנחאי. "רציתי ללמוד איך להיות חייט", אמר סיאן בן ה־63. "אחי היה חייט והוא הביא אותי לחנות, שם הייתי שוליה במשך ארבע שנים. עבדתי בחנות בריטית בדרך נאנג'ינג עד שבאו היפנים. את הבריטים שעבדו בחנות עצרו אז, ואני הייתי החייט היחיד שנשאר. אחרי המלחמה חזרו הבריטים והת־חילו שוב לנהל את החנות". לאחר הקמת הרפובליקה העממית ב־1949, עבר סיאן לבית חרושת ממלכתי לבגדים בקצה השני של דרך נאנג'ינג.

הד קלוש להתחזות ולטעם והייחוד, שהעלו את שאנחאי על מפת האופנה של נוסעים ברחבי העולם בשנות ה־30 וה־40, נשאר זמן מה, אמר סיאן, אך הוא התפוגג במשך הזמן. עם זאת שמר סיאן על שליטה באמנותו, שהבדילה אותו משאר החייטים בשאנחאי. הוא הובא לפקינג כדי לתפור חליפות מאו לצמרת המנהיגות.

"חליפת מאו הראשונה שתפרתי היתה ב־1956, כשבאתי לפקינג", אמר סיאן. למרות ששמה הרשמי של החליפה היה חליפת זונגשאן (על־שם הסנגזן שאותו הפך לפר־סגלת סן־יאט־סן), הוכנסו בלבוש זה, שאנחאי עכשיו באו נעמיתיו, אי־אלו שינויים קלים. "הוצאנו את הקיפולים מהכיסים", אמר סיאן, והבגד של הרפובליקנית הסינית הפך ללבוש הרשמי של המשטר הקומוניסטי.

באותם ימים, אומר סיאן, הכל היה סודי. "אף פעם לא הלכתי לקחת בעצמי את המידות של מאו", אמר. "לא הכרתי אותו בעצמי. המזכירים שלו נהגו לבוא ולומר לי מה רצה". למרות שכמעט כל פקיד לבש חליפת מאו, אמר סיאן, הוא תפר מדי פעם חליפות מערביות. אך עם בואה של "המהפיכה התרבותית", שוב לא נותר לסיאן אלא לתפור חליפות מאו בלבד בצבעי אפור כהה או בהיר, ו"דאהו" שנבחרה עד 1980. "באותה שנה הפך זאו דיאנג לראש ממשלה", אמר סיאן. הוא היה הראשון שתפר חליפה מערבית. "בחליפה הראשונה הזאת, אני זוכר, הדשים היו קצת צרים מדי והכת־פיים קצת שטוחות מדי".

לא כל אנשי הצמרת רוצים בחלי־פות מערביות. "כמה מנהיגים מב־כירים לרצות חליפות מאו", אמר. "הם לא לובשים שום דבר אחר. לי סיאנאן, פאנג דאן דאנג שאיופינג. גם לי, נשיא סין, וגם פאנג, יו"ר הפרלמנט, נוהגים כאנשי הקו הנוקשה, והסים לעיתים קרובות אי־נוחות לנוכח כה שום רואים כהשפעה הזוחלת של רעיונות מערביים. דאנג לעומת זאת הוא האיש העומד מאחורי נסיונותיה של סין להשתחרר מהכבלים המעיקים כדי של המשטר.

משרד התקשורת

אגף הנדסה ורישוי

הופיעה החוברת

"ציוד טלפוני המאושר לחיבור לרשת הבזק הציבורית"

את החוברת ניתן להשיג בכל משרדי העסקים של חב' בזק ובבתי הדואר והסניפים.

החוברת מכילה את רשימת דגמי הטלפון ומערכות תקשורת אחרות, אשר משרד התקשורת, מצא אותם מתאימים לחיבור לרשת הטלפון הציבורית ואישר אותם לשימוש בארץ.

כמו כן מצורפת רשימה מפורטת של בתי הדואר והסניפים ברחבי הארץ בהם ניתן לקבל שירותי פקסימילה.

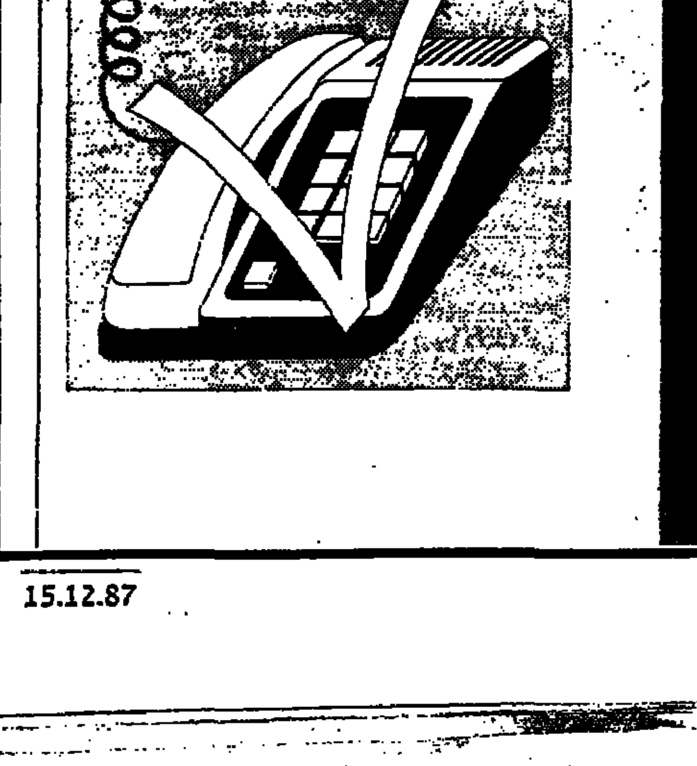

בזק החברה הישראלית לתקשורת בע"מ

صكرا عن الاصل

ספורט

בעריכת יחיאל ארזי

ללמוד אותו

על רגל אחת

מאת יהושע שגיא

אפשר לחשוב על מאמן הכדורגל מרדכי שפיגלר מה שרוצים. אפשר לאהוב אותו, אפשר לסלוד מהתבטאויותיו. אבל אי אפשר לקחת ממנו דבר אחד: אתמול עשה מעשה נדיר. אמיץ, בלתי אופייני למדינת ישראל שבה תמיד אשם השיך גיבל.

מרדכי שפיגלר לקח על עצמו את האחריות לכישלון קבוצת הכדורגל שאימן, והתפטר מתפקידו. לא חיפש את השיך־גימל. לא התחבא מאחורי סיסמאות. לא כמו בקופת חד ליגו: לא כמו בממשלה. פשוט, חד וחלק קם והתפטר.

אפשר להכין רשימה ארוכה של יפי־נפש החייבים לנהוג כמוהו, או לפחות ללמוד אותו.

ההתאחדות אסרה שיגור נבחרת לאליפות העולם בקטרגל בספרד

מאת משה הרגעש

ההתאחדות הישראלית אסרה אתמול על משלחת הקטרגל לצאת לאליפות העולם הראשונה בקטרגל, שתהיה בינואר 1988 בספרד.

בהתאחדות טוענים שהגוף שהוקם — האיגוד הישראלי לכדורגל באולמות ולקטרגל — אינו רשאי להוות משלחת רשמית של ישראל, כי אינו מאוגד בהתאחדות לכדורגל.

היום ב־14.30 באיצטדיון בכפר סבא:

נבחרת העתודה פותחת גישוש ראשון עם שווייץ

המאמן מיהיץ': חבל שאין אפשרות להציב נבחרת מישנה חזקה יותר בגלל פציעות בסגל הבוגר

כדורגל

מאת אילן פיש

סופר "ספורט הארץ"

נבחרת העתודה של ישראל בכדורגל תבחן היום כוחה במיפגש עם הנבחרת המקבילה של שווייץ. המישחק יהיה באיצטדיון בכפר־סבא ויחל בשעה 14.30.

העתונאים קיימו אתמול איתו מסכם, בסיומו פירסם המאמן הלאומי מילינקו מיהיץ' את ההרכב שיפתח: יעקב בלדב (קפטן), בני קרשוויל, רן רביבוביץ', שלומי עמר, אלעד קורן, יעקב הילל, מאיר צרפתי, דוד גורדנה, ארז לולה, שמעון ביטון, רוני לוי.

בתום האימון אמר מיהיץ': "אני מצטער שאין זו הנבחרת הטובה ביותר שיכולנו להעמיד. בנבחרת הבוגרת יש בעיה של פציעות ולכן שחקנים צעירים וטובים כמו משה איינבורג ושחר בראל הועברו לשם. גם אלון נתן פצוע. איתם העתודה חזקה יותר".

"נכון שאין בפני נבחרת העתודה משימות מיוחדות, אבל מישחקים מהסוג הזה יכולים לגלות את הכישרונות המצויים בה. חשוב לשחקנים הצעירים שינצחו במישחק זה. נבחרת העתודה של שווייץ קבוצה טובה ומנוסה במיפעלים אירופיים", אמר מיהיץ'.

הנבחרת הישראלית שיגתה פניה מאז נוצחה במאי האחרון בשווייץ 3–1. נותרו בה ארבעה בלבד: יעקב בלדב, דוד גורדנה, רוני לוי ודודו שפירא.

מהסגל שוחרר הוולץ ירון כהן הסובל מפציעה. את מקומו ימלא יואב זוהר מהפועל רמת־גן. למוזמן החדש ארז לולו תהיה זו הופעה בין־ארצית ראשונה: "אני צופה למישחק קשה מאוד. הופתעתי מן הזימון, אך אני מצפה שהמאמן יהיה מרוצה ממני". לולו הועדף על פני שמעון מנחם כשחקן הבוגר השני (מעל גיל 21, בנוסף לשוער יעקב בלדב. מיהיץ' הסביר, כי היה לו צורך בקשר וראה בלולו מועמד מתאים.

לאחר האימון יצאו השחקנים למלון רמת־אביב, שם ערכו הבנות אחרונות למישחק.

נבחרת העתודה של שווייץ קיימה אמש אימון באיצטדיון רמת־גן, לשם הגיעה מנמל התעופה.

המאמן מיהיץ' על ניפוי השוער גינצבורג:

שחקן צריך לדבר במגרש ולא בעיתון

המאמן הוסיף: אין קשר בין שיחרורו מהסגל הלאומי לבין התבטאויותיו בתקשורת

כדורגל

מאת אילן פיש

סופר "ספורט הארץ"

מאמן נבחרת ישראל בכדורגל, מילינקו מיהיץ', התייחס אתמול לראשונה להחלטתו לשחרר מסגל הנבחרת, שיתמודד מחר עם נבחרתה הלאומית של שווייץ, את השוער בוני גינצבורג.

מיהיץ' נמנע מלאשר שסיבת הניפוי באה גם בעקבות הביקורת של השוער כלפיו לפני שבוע וחצי. "אין קשר בין הניפוי לבין התבטאויותיו של בוני בעיתון. אם הוא לא מוזמן יש לכך סיבות. זו אינה הסיבה. בוני הוא שוער מצויין, שצריך להירגע ולקוק לשקט נפשי. הוא קיבל את ההזדמנויות שלו ויש לתת הזדמנות גם לאחרים".

אולם קודם למשפט זה, וכמשפטים שלאחריו, אמר מיהיץ' דברים המשתמעים גם אחרת: "שחקן צריך לדבר על המיגרש ולא דרך העיתון. צריך להרגיל את השחקנים, שכאשר הם לובשים את החולצה ידברו עם הכדור. צריך להרגיע. יש לראות זאת כדבר נורמאלי כאשר מישהו לא מוזמן. נותנים לשחקנים להתבטא יותר מידי דרך העיתון". מקומו של השחקן הוא המיגרש, שם עליו לדבר".

בתשובה לשאלה אם אין הוא חושש שעתה מאויישת הנבחרת בשני שוערים חסרי נסיון להלחם קמשחק בשווייץ, השיב המאמן: "יש עוד שיבעה מישחקים, אז יהיה להם נסיון בינלאומי. פעם אחת צריך להתחיל עם שוערים אחרים".

חיוך של פרידה: מרדכי שפיגלר חבוק עם השוער יוסי מזרחי (מימין) והבלם אהוד אשש, אתמול במגרש האימונים של בית"ר ירושלים בבית וגן (צילום: דן לנדאו)

נהניתי מכל רגע בבית"ר ירושלים ואני משאיר כאן הרבה ידידים טובים

● אמר מרדכי שפיגלר ונפרד מהבירה ● מאמן הכושר יגאל לוי הדריך את האלופים שעדיין לא נמצא להם מאמן

מאת רוני דיאמן

סופר "ספורט הארץ" בירושלים

המאמן מרדכי שפיגלר הזכיח אתמול במגרש האימונים של בית"ר בבית וגן, כי כוחו בלהטוטי לשון. בצורה האופיינית לו הפך שפיגלר את מעבר פרידתו מבית"ר ירושלים להצגה מבדחת, כאילו הסיבות לפרוטוריו לא נבעו מכשלונו.

שפיגלר בא למגרש בית וגן לפני תחילת האימון אותו העביר מאמן הכושר יגאל לוי, כדי להיפרד מהקבוצה. הוא הוקף ע"י צלמים, עיתונאים. האוהדים כלפיהם שלח את חיציו כאילו הם הגורמים להתפטרותו. את עיתונאי הספורט הירושלמים שוב הירבה להשמיץ.

כאשר נשלף לעבר המקרופון של "גלי צה"ל" ניכר עליו, כי לפחות כלפי חוץ הוא מנסה להצטייר כמי שכשלונו הנוסף אינו משפיע על מצב רוחו. "אני לא מרגיש שעיד לעזואזל", אמר והוסיף: "גם החבר הטוב שלי טורי והגבלם פוטר מברצלונה. אין בלבי הרגשת מרירות. נהניתי מכל רגע בבית"ר ואני משאיר כאן הרבה ידידים טובים". לבסוף, כדי ליפות את הסיפור העצוב אמר: "הסיפור שלי בבית"ר ירושלים יכנס כפרק טוב נוסף בהיסטוריה שלי".

לפני נסיעתו את מגרש בית וגן הספיק שפיגלר להצטלם עם כמה מעריציו וכשהוא שופע הומור הישרה אווירה שדומתה למסיבת סיום עליזה.

את האימון הראשון ללא שפיגלר העביר מאמן הכושר יגאל לוי. בשל הקושי במציאת מאמן המקובל על כל חברי ההנהלה, יתכן שעד סוף השבוע תמשיך הקבוצה להתאמן תחת שרביטו של לוי. כאשר למינוי מאמן מחליף נראה, כי במועדון הירושלמי אין ממהרים. מצפים להתפתחויות במכבי חיפה. אשר יאפשרו, על פי תקוות חברי ההנהלה, לשכנע את המאמן דרור קשטן לחזור ולשמש כמאמן בית"ר ירושלים.

מכל מקום לפחות עד אמש שררה אי בהירות מוחלטת לגבי מועמד מועדף כלשהו. להוציא את קשטן. להלל האויר נזרקו שמותיהם של מאמנים פנויים שונים. חלקם כלל לא מצוי על כוונת הנהלת בית"ר.

ומי במקום השלישי? מכבי רמת־גן

אחרי ניצחון שביעי רצוף בירושלים 89–81★ הפועל חולון עלה למקום השני עם סל של השניות האחרון נגד בית"ר תל־אביב (86–89)★ ניצחונות גבוהים למכבי תל־אביב (122–92 על אליצור נוה־דוד רמלה) ולהפועל חיפה (102–66 על מכבי נתניה)

כדורסל

מאת מוסר "ספורט הארץ"

הפועל גליל־עליון הוא הגיבור של המחזור העשירי בליגה הלאומית. במישחק שפתח את המחזור במוצאי שבת, הציג הגליל יכולת מצויינת והביס את הפועל תל־אביב 94–78. הישג יפה גם לאליצור נתניה שניצחה שילשום את מכבי חיפה בחיפה 102–96.

ומי במקום השלישי בטבלה? זה כבר מזמן לא הפתעה. מכבי רמת־גן. אתמול עקפו הרמתי־גנים את הפועל תל־אביב בטבלה זאת לאחר שזכו בניצחון יפה על הפועל ירושלים במלחה 89–81. היה זה הניצחון השביעי ברציפות של הרמת־גנים.

הפועל חולון עלה למקום השני לאחר ניצחון על בית"ר תל־אביב 86–89 בשניות האחרונות. הפועל חיפה הביס בקלות את מכבי נתניה שכבר נמצא בדרך לליגה הארצית 102–66. מכבי תל־אביב גבר על אליצור נוה־דוד רמלה 122–92.

בשבוע הבא יגיע הסיבוב הראשון לסיומו ובמוקד שני מישחקי צמרת: מכבי רמת־גן נגד מכבי תל־אביב והפועל תל־אביב נגד הפועל חולון.

נשים

ניצחון 10 לאליצור

במחזור העשירי בליגה הלאומית לנשים הושגו התוצאות הבאות: אליצור תל־אביב — הפועל תל־אביב 80–55, מכבי תל־אביב — בני יהודה 72–69, הפועל ירושלים — אליצור פתח־תקווה 54–44, מכבי קרית מוצקין — הפועל חיפה 57–49, גבעת חיים — ראשון לציון 73–63, הפועל גלבוע — אליצור קרית אונו 88–69.

אליצור תל־אביב מוליכה בטבלה ללא הפסד.

שלומילאיות בירושלים

טעויות חמורות ושלומיאליות של שחקני הפועל ירושלים, דווקא בדקות המכריעות, מול מישחק צוות עם לחימה ללא פשרות שהתבטאה גם במישחק הגנה טוב והרבה שקט נפשי הזיקו למכבי רמת־גן נצחון שביעי רצוף 89–81 אשר הבהיל למארחים המאכזבים את הפסדם השמיני.

הירושלמים היו טובים במעט יותר במרבית שלביו המשחק. אך דקות מועטות של חולשה בלתי מובנת מצידם בתחילת המחצית השניה ולקראת הסיום, איפשרו לרמת־גנים להשוות, לפתוח יתרון ולנצח לאחר שהמקומיים כבר הובילו בדקה ה־24 בשיעור 57–44.

במחצית הראשונה בלט בשורות רמת־גן הרולד קילינג שקלע בפרק זמן זה 20 נקודות. מול הצטיינו ריקי בראון וארז חזן.

במחצית השניה חל שיפור ניכר ביכולתם של ליאור ארדיטי ובעיקר עמי נאוי וזאת לצורך חולשתו של אמיר בינו. לקראת הסיום, כשיאו של המחליף גיל ריכליס, זכו הרמת־גנים בניצחונם.

השחקן היחיד בשורות הירושלמים שביצע היטב את עבודתו בהגנה היה ריקי בראון אולם ללא סיוע מספיק מצד חבריו החלשים, התקשה להתמודד מול קילינג ומאיר ששלטו מתחת לסלים. שיפוטם של דגן וברנשטיין היה מצויין.

רוני דיאמן

סימפסון חוויה אבל חולון ניצחה

37 שניות לסיום המישחק בין מארק סימפסון והקבוצה המזהקת אותו בית"ר ת"א מול שלל כוכבי הפועל חולון ולוח התוצאות הורה על שוויון 86–86. החולונים המארחים נראו נבוכים למדי.

ג'יימס טרי, שחקן הציר החולוני, בפעולה הטובה היחידה שלו במישחק, קלע סל של 3 נקודות וקבע את תוצאת הסיום 89–86. שתי השניות שנותרו לא הספיקו לבית"רים להשוות שוב את ה' תוצאה.

במישחק כדורסל גדול לא חזינו. אך בשחקן מצויין דווקא כן. הכוונה כמובן למארק סימפסון שגעור בג'ורג' מודד ויהודה העמידו לא פעם במבוכה את מארחיהם.

סימפסון קלע 43 נקודות מתוכן 10 סלים של 3 נקודות, מרביתם מטווחים מרוחים של 9 עד 10 מטרים. הדרך היחידה בה הצליחו החולונים לעצור בעדו היתה בעזרת עבירות, שלא תמיד זכו לתגובה מתאימה מהשופטים. ג'ורג' מודד היעיל קלע 24 נקודות וקלט 14 כדורים חוזרים. בהיעדרו של אביב דור מוסקוביץ' הפצוע, ניווט את הקבוצה שלמה סלינס שהפגין כושר טוב.

מולם ניצב שמואל זיסמן, שנטל פיקוד מישראל אלימלך החולש והפגין מישחק מצויין. "זיס" ספג כבראה השראה מגיקי גאוליס, וכל כניסה שלו לסל היתה וירטואוזית. תפוקתו הצרפית — 26 נקודות מתוכן 3 סלים של 3 נקודות. לצידו בלט גם דן ויאמן שליקט את הפירורים ליד הסל הבית"רי שהסתכמו ב־29 נקודות.

החולונים, שפתחו בתנופה רבה, הוליכו בדקה השלישית 10–5 ו־16–11 בשישית. אך סימפסון קבע שוויון 18–18 והבית"רים אף הוליכו 24–20 ו־31–27 הכל מסלים של סימפסון. המארחים השוו ל־35–35 ו־37–37 בדקה הי־18 כאשר אתם כבר יודעים מי קבע את היתרון הבית"רי 42–39 ו־45–44 לביתר בהפסקה. במחצית השניה הוליכו המארחים לאורך כל המשחק עד לשניות הסיום המותחות.

יעקב זינגר

ארל מי? כאן מגי

זה לא היה מישחק הבנה מספיק למכבי תל־אביב. אליצור נוה־דוד רמלה לא הצליח להוות יריב שקול לאלופי שניצחו בקלות רבה, 122–92.

לפני המישחק כולם דיברו על הקרב בין ארל וויליאמס למכבי תל־אביב. על המארקט זה בכלל לא היה כך. ארל, שהגיע רק רבע שעה לפני תחילת המישחק, היה עצבני, חלש ומבולבל. השמירה החזקה של באולו בפתיחות הוציאה אותו לגמרי משווי המישקל. בשלב מוקדם של המישחק הוא צבר כבר 4 עבירות, מתוכן 2 טכניות. ארל יצא בחמש עבירות בדקה הי־26. המאזן שלו במישחק אתמול — 8 נקודות ו־8 ריבאונדים.

קווין מגי לעומתו המשיך אמש בהצגות השיא שלו. הוא היה בלתי ניתן לעצירה. 38 נקודות ו־22 ריבאונדים. גם אחוז הקליעה שלו מצויין 15 מ־20 נסיונות. שחקנים נוספים הראויים לציון: מוטי דניאל שהיה מצוין במחצית השניה, דורון ג'מצ'י שהיה טוב במחצית הראשונה וקן באולו. מיקי ברקוביץ' לעומת זאת, היה אתמול חלש מאוד.

שחקן אחר שראוי לציון מיוחד הוא חן ליפין. חן נכנס למישחק בדקה השביעית ושיחק עד סוף המחצית הראשונה כשהוא הניע היטב את מישחק קבוצתו. למרות הניצחון הגבוה לא הלהיב מכבי במיוחד במישחק ההגנה מה שאיפשר לכדורסלני רמלה לקלוע סלים קלים.

רמלה של אתמול היתה חלשה. כמעט שלא ראינו שם מישחק.

רחמנות על מכבי נתניה

איגוד הכדורסל צריך לשקול בכובד ראש מחיקת תוצאות מישחקיה של מוצרת הטבלה, מכבי נתניה, ממאזן הטבלה הלאומית. זאת כיוון שהקבוצה הפגינה אמש מישחק עלוב בבית מול הפועל חיפה, שלא התקשה להביסה ב־36 נקודות יתרון 102–66.

חיפה, ביכולת מצויינת של קלפטריק וולס, עם 35 נק' ו־12 ריבאונדים, ובהופעה מהיר של דורון קסקי, השיגה נצחון חשוב במאבק נגד הירידה. אולם נראה כי נצחון זה יקוח, שכן כל קבוצות הליגה הלאומית, לא יתקשו לנצח את הכדורסלנים הסימפטים של מכבי נתניה.

בשורות נתניה רק אלפרדריק יזגילה יכולת מניחה את הדעת וביהעוד. שיתוף פעולה מצד חבריו, נאלץ להפגין מישחק סולבי ותיקות פזיזות לסל.

גרועים במיוחד היו הרכז דייויד בלאס, שככל הנראה התייאש ממצב קבוצתו והזר מבמישחק הנשמה שלו.

חנן מאיר

רלף קליין כבר חושב על טרייסר מילאנו המגיעה הערב

שקוין נמצא בתקופה האחרונה בכושר הטוב שלו".

טרייסר תגיע ללא פרמייר, איך זה ישפיע?

"הייתי מעדיף שפרמייר יגיע ומנסקי היה נשאר בבית. אבל מה לעשות, אני לא קובע מה שקורה שם. איך שאני ראיתי אותם הם לא עובדים על זריקות שלוש נקודות. אבל מתחת לסלים הם עובדים חזק מאוד".

ובכל זאת היתה גם התייחסות לארל וויליאמס: "הראש של ארל לא היה בכלל במישחק. זו פעם ראשונה שאני רואה אותו מאז עזב את מכבי. היו לו במישחק דברים שלא מקובלים בכלל".

גביע האלופות

מאת יוסי לוין

סופר "ספורט הארץ"

אלופת אירופה, טרייסר מילאנו, אמורה לנחות בארץ הערב ואולי אף לקיים אימון ראשון בהיכל הספורט לקראת המישחק נגד מכבי ת"א ביום חמישי.

אתמול, בסיום המישחק מול נוה דוד רמלה, כבר דיבר רלף קליין על המישחק נגד אלופת אירופה: "לאיטלקים קבוצה יוצאת מן הכלל. יש להם גם הגנה מצויינת. במישחק בקלן זו לא היתה מילאנו האמיתית. נגדם וודאי שנצטרך לשחק הרבה יותר טוב מאמש. ההגנה שלנו היתה מתנות לכל ביקורת. לגבי שחקנים, אני שמח שגם שחקן טוב וגם

פלאמנגו — שוב אלופת בראזיל

ריו דה זאניירו (אי־פי). פלאמנגו ריו זכתה בפעם הרביעית באליפות בראזיל בכדורגל, אחרי ניצחון 1–0 על אינטרנסיונאל פורטו אלגרה.

90 אלף הצופים באיצטדיון מאראקנה חגגו את הזכיה בזיקוקין, בצהלה המנית ובמחולות, על אף הגשם השוטף. שער הניצחון הובקע בדקה הי־18 על ידי בבטו, מבסידתו של כוכב המישחק אנדרדה.

המישחק הראשון בין שתי הקבוצות בפורטו אלגרה הסתיים 1–1.

ארה"ב הביסה את בריה"מ בהוקי קרח

ניו יורק (אי־פי). הנבחרת האולימפית של ארה"ב בהוקי קרח הביסה כאן נבחרת סובייטית 13–2. קודם לכן ניצחו האמריקאים 8–5 באוהיו, אך הפסידו 6–4 בסינסינטי.

אליצור נתניה היום לאיטליה

אליצור נתניה יוצא היום בבוקר לאיטליה, שם יתמודד מחר בערב מול דייטור בולוניה האיטלקית בגביע קוראץ'. הקבוצה יוצאת עם עשרה שחקנים, שני מאמנים ועסקן. איש מחברי ההנהלה לא יצא. הקבוצה אמורה לחזור לארץ ביום חמישי בבוקר.

אדלר ממשיך בנוה־דוד רמלה

יעקב אדלר חוזר לאמן את אליצור נוה־דוד רמלה. אתמול, בהפסקת המישחק ביד־אליהו, הודיע יו"ר הנהלת הקבוצה חיים דבש על חזרתו של אדלר. ההחלטתו של המאמן התקבלה לאחר שלהנהלת הקבוצה חזר יהודה יוליזרי שהיה בעונה שעברה האיש החזק. לשחקני רמלה הובטח לשלם את החובות ביימים הקרובים.

במחצית גם בא יו"ר רמלה חיים דבש בטענות על השיפוט וטען שהשיפוט מקפח את קבוצתו.

ארל וויליאמס, שוב ביד־אליהו. הפעם במדי אליצור נוה־דוד רמלה מול קן באולו (עם הכדור) במישחק בו ניצחה האלוף 122–92 (צילום: עודי קרן)

הערב (20.00) בכפר־גלעדי

הגליל רוצה להמשיך בתנופה מול חובנטוד

מחזיקות גביע

מאת יצחק ברתנא

סופר "ספורט הארץ" בגליל

הפועל גליל־עליון יארח הערב (20.00) בכפר־גלעדי, את חובנטוד בדלונה הספרדית במישחק השלישי בבית ב' בטורניר גביע אירופה למחזיקות גביע.

שני הנצחונות הגדולים של הגליל בשבוע האחרון — על מאריאנון הבלגית (57–63) ועל הפועל תל־אביב (78–94) — והסיפור רבות לביטחון העצמי ולמוראל של השחקנים והפכו את הקבוצה הצפונית לנושא המדובר ביותר באצבע הגליל. במסעדות של המועצה האיזורית, בחדרי האוכל של הקיבוצים וברחובות קרית־שמונה, מדברים היום רק על כדורסל.

הקבוצה הגלילית, השלימה אמש את הכנותיה למישחק באימון ערב שהתקיים באולם בית־ציפורי. "הבעיה שלנו", אומר המאמן מולי קפורין, "היא שאין לנו מספיק מידע על הספרדים. לא הצלחנו להשיג סרט וקראו גם לא ריגלנו אחריהם. זה פגע בהכנה הטאקטית שלנו. בכל מקרה, נשחק את המישחק הרגיל שלנו — קרי: מישחק מהיר — ואם נוכל את מה שנתנו נגד הפועל תל־אביב, יהיה טוב".

גליל־עליון יפתח עם ברד ליף, ברג הגמלר, וין פרימן, קרל מרטין ועופר פליישר.

חובנטוד באולונה נמצא בארץ ביום א' ולאחר סיור בירושלים התמקמה אתמול בשעות הצהריים בטבריה. אמש קיימו הספרדים אימון ראשון בכפר־גלעדי והבוקר יתאמנו שם פעם נוספת.

חובנטוד היא כאמור קבוע אחת משלוש הגדולות של הכדורסל הספרדי יחד עם ברצלונה וריאל מדריד. בעונה שעברה העפילה ברלונה לגמר הפלייאוף הספרדי. את הבית המוקדם בליגה הספרדית סיימה העונה במקום השני, אחרי ריאל מדריד.

בקבוצה פנים מוכרות של כדורסלני נבחרת ספרד. הבולט בהם הוא חורדי ויאקמסה (1.95) שחקן חוץ וקלע מצוין, אחד הבולטים בנבחרת ספרד. גם הרכז הוא שחקן נבחרת, חוסה־אנטוניו מונטרו (1.93). הותיק חוסה־מאריה מארגאל (1.99) הוא קפטן הנבחרת הלאומית. שחקן בולט אחר הוא האוורייר קספור (2.00) שהגיע לקבוצה לפני שנה מברצלונה.

שני האמריקאים של חובנטוד הם: שחקן הציר ג'ו ברייזמור (2.10) השוקל 100 ק"ג ששיחק לפני שנתיים בבולוניה ודציי ג'ונסון (2.04), שמשקלו 103 ק"ג, שהגיע לפני שנה מרמיניי האיטלקית. המאמן אלפרדו חולבה בן הי־27 והזה במישחק של גליל־עליון מול סקוד ליני פוארז לפני שבועיים.

ישפטו: קוסלבה (צ'כיה) וליינן (שווייץ).

במישחק נוסף הערב בבית ב' שיהיה בבלגיה תארח מאריאנון את סקוולני פוארו.

טבלת בית ב'

1. בדלונה	2	197–177	4
2. סקוארו	2	191–187	3
3. גליל־עליון	2	164–153	3
4. מאריאנון	2	139–174	2

הערב בספליט נגד יוגופלסטיקה

להפועל יהיה קשה להתאושש מול המובילה היוגוסלווית

גביע קוראץ'

ספליט (שרות "ספורט הארץ"). זו אולי לא הדירבה האידיאלית אצלה אפשר יהיה להתאושש מהפסדים האחרונים. אך בהפועל תל־אביב מקווים בכל זאת להצליח במשימה. הערב, הפועל תל־אביב בחוץ מול יוגופלסטיקה ספליט, ביניתיים הקבוצה הטובה ביותר ביוגוסלוויה. נכון לעכשיו צועדת יוגופלסטיקה בראש הליגה עם מאזן מעולה — 11 ניצחונות ללא הפסד. עד כה כבר ניצחה ספליט גם את צבונה זאגרב וגם את זאדאר.

כדורסלני הפועל תל־אביב הגיעו לספליט שילשום ואתמול ערכו שני אימונים באולם המקומי. זה אולם גדול של 6,000 צופים, עם אווירה ביתית מאוד. מנהלי הקבוצה היוגוסלווית אמרו שהערב היציעים יהיו מלאים לגמרי. כשהגיעו אתמול כדורסלני הפועל לאולם בספליט הם יכלו לחזות באימון בוקר שערכה הירידה. ההתרשמות היתה בעיקר מהגובה הרב של הקבוצה הזו.

ואכן שבעה משחקני יוגופלסטיקה מתנשאים לגובה שלך יותר בשני מטרים כאשר הבולט בהם הוא טוני קוקיץ' בן הי־19. הכוכב הגדול של הכדורסל היוגוסלווי, שגובהו 2.08 מ'. למרות זאת הוא קלע חוץ מצוין. שני שחקני נבחרת אחרים הם דינו ראדג' בן הי־20 שגבהו 2.10 מ' וזליקו פוליאק בן הי־28 שגבהו 2.06 מ'. המאמן הוא בוזידאר מאליקוביץ'.

בהפועל תל־אביב כל השחקנים כשירים. אומר הקפטן עמוס פרישמן: "יוגופלסטיקה היא קבוצה יוצאת מן הכלל. יהיה קשה מאוד להתאושש על חשבונה. אנחנו בכל מיקרה נגסה".

המישחק השני בבית ד' בין קאסרגוסה וארקסנט קאנטו. יתקיים מחר בספרד.

טבלת בית ד'

1. קאנטו	2	187–153	4
2. הפועל ת"א	2	180–190	3
3. יוגופלסטיקה	2	162–176	3
4. סארגוסה	2	179–185	2

הררי עוזב ★ בוכביבנדר יאמן בחיפה

מאת אברהם צימן

יוסי הררי סיים אמש את תפקידו כמאמן מכבי חיפה. יו"ר מחלקת הכדורסל של המועדון אבנר יוסף, מסר אמש, כי הנהלת הקבוצה הגיעה להבנה עם הררי, על הפסקת עבודתו.

אין זה סוד שמכבי חיפה רחוקה מהציפיות שתלו בה קברניטי הקבוצה וההפסדים האחרונים הביאו את ההנהלה להחלטה שיש לבצע זעזוע וכמו תמיד הקורבן הוא המאמן.

המועמד העיקרי להחליף את הררי הוא חיים בוכבינדר, שחקן הקבוצה בעבר שאף אימן אותה. בר בינדר מאמן כיום את מכבי בת־גלים, מצמרת הליגה הארצית. אם אכן יוסכם בחיוב המו"מ בין בר בינדר למכבי חיפה, הוא יעביר אימון ראשון מחר בערב.

מי צריך את מרסר ולאסוף בפאריס?

מראה מעבר לסל

מאת מיכאל קרונן

באיגוד הכדורסל כנראה לעולם לא ילמדו.

אחרי הכשלון הצורב בפלוגה, בולגריה, חשבנו שמשהו יזוז אצל אנשי המקצוע באיגוד, שהם יחלו לחשוב על העתיד, על מוקדמות אליפות אירופה 1989. אין הזדמנות טובה יותר מאשר טורניר לא מחייב של סוף השנה בפאריס, כדי להריץ כמה שחקנים חסרי נסיון בינלאומי.

ומה עושים באיגוד? שולחים לפאריס את לאוון מרסר והאוזי לאוסף, שני כדורסלנים ותיקים, שהוזמנו לאחרונה מאיגום רוצים לשחק בנבחרת ושבכל מקרה, ספק אם עוד יהיו בארץ בעוד שנתיים. הניסוק: בפאריס משחקות נבחרות חזקות וצריך להופיע בכבוד.

מצטער, רבותי, גם אם נזכה בהכרה בטורניר זה, לפני יוגוסלוויה, צרפת ואוסטרליה, לא יצדיק ההישג הרכב כזה. בפאריס היינו רוצים לראות בקו הקדמי של הנבחרת שחקנים כמו אמיר בינו, עופר פליישר, אבי מזרחי, תומר סטייר האפר הדיציק כהן. פליישר, סטייר האפר וכהן אמנם גבולים בסגל, אבל ספק אם יהיו בפעולה, מפני שאין לוקחים לאירופה שחקנים ברמתם של מרסר ולאוסף כדי לשבת על הספסל.

תגובה בעיקר שמחלט להשאיר בבית של בינו. הכדורסלן הישראלי הגבוה הטוב ביותר בליגה בשתי העונות האחרונות והיחיד הבשחק 40 דקות בכל מישחק. אם הוא יכול להתמודד נגד הענקים האמריקאים בליגה שלנו, אין סיבה שלא יצמיח גם נגד יריבים אירופיים.

קשה גם להבין את השיקול בבחירת הרכזים. אם כבר החלט לעשות נסיונות ולוותר על ישראל אלימלך (בכושר מצוין ומנוסה מכולם) ועל חן ליפין, מדוע לא עמי נאווי, האיש המוביל בהצלחה רבה את מכבי רמת־גן ואבנר שמואל, כדורסלן הפועל חיפה, הרובקלע הישראלי הבולט בליגה?

יותר מדי שאלות לפני טורניר קטן של סוף השנה.

הליגה בכדורסל מחזור 10

מכבי רמת־גן — הפועל ירושלים 89–81 (44–45)

● המצטיין: הרולד קילינג.

● לרמת־גן קלעו: קילינג 26, מאיר 20, ארדיטי 16, נאווי 10, ריכליס 9, בינו 6, שטרצמן 2.

● לירושלים קלעו: בראון 24, חזן 19, הריסון 14, בנט 11, בר ארי 5, קנו 4, מילר 4.

● שפטו: דוד דגן ודן בורנשטיין, 1,200 צופים בהיכל הספורט במלחה.

הפועל חולון — בית"ר תל־אביב 89–86 (44–45)

● המצטיין: מארק סימפסון

● לחולון קלעו: דאוסון 29, זיסמן 26, טרי 11, בוגין 10, אראגנ' 8, בארמור 3, אלימלך 2.

● לבית"ר קלעו: סימפסון 43, מודד 24, קולהס 6, סלינס 6, יעקבי 5, הבארד 2.

● שפטו: סוד וזרניק ושלום חולצר, 1,000 צופים בחולון.

מכבי תל־אביב — אליצור נוה דוד רמלה 122–92 (66–47)

● המצטיין: קווין מגי

● למכבי קלעו: מגי 38, דניאל 23, ג'מצ'י 22, באולו 20, כץ 7, ליפין 3, סימס 2, קודר ליוס 2, ברקוביץ' 2, כהן 2, שטרייבמן 1.

● לרמלה קלעו: מקנזי 26, חזוז 22, הבסטר 18, גרלמן 10, ויליאמס 8, רימון 6, פולק 2.

● שפטו: אסא קמינר ואב נוימן, 2,500 צופים ביד־אליהו.

הפועל חיפה — מכבי נתניה 102–66 (42–30)

● המצטיין: קלפטריק וולס

● לחיפה קלעו: וולס 35, קסקי 22, יוסטון 17, רוברטס 12, שטיטר 9, אברמוביץ' 4, גורס 3.

● לנתניה קלעו: יזו 26, בראון 20, בלאס 7, שלכטר 6, רוס 5, קארטר 2.

● שפטו: עדן עמית וגורוד בריין לעיני 200 צופים, באולם "ברגרוף" בנתניה.

הטבלה

(אחרי 10 מחזורים)

1.	מכבי ת"א	988–841	20
2.	הפ. חולון	896–827	18
3.	מכבי ר"ג	873–893	17
4.	הפ. ת"א	925–830	17
5.	אל. נתניה	872–865	16
6.	גליל	887–833	16
7.	הפ. חיפה	862–798	14
8.	אל. רמלה	947–912	14
9.	מכ' חיפה	919–934	14
10.	הפ. י־ם	855–901	12
11.	בי. ת"א	868–827	12
12.	מכ. נתניה	736–919	10

מלך הסלים

● סימפסון (בית"ר ת"א) 319
● דאוסון (חולון) 278
● ליף (גליל) 249
● יוסטון (הפ. חיפה) 245
● מארגם (הפועל ת"א) 238
● מקנזי (רמלה) 232

במחזור הבא

● ביום ב': אליצור נתניה — מכבי נתניה, בית"ר תל־אביב — מכבי חיפה, הפועל תל־אביב — הפועל חולון, אליצור נוה דוד רמלה — הפועל גליל־עליון, מכבי רמת־גן — מכבי תל־אביב, הפועל חיפה — הפועל ירושלים.

מאמן נבחרת שוויץ אחרי האימון ברמת גן:

אין ברצוננו לקלקל כאן המאזן החיובי

מוסיף: מותו של אבי רן גרם זעזוע לשוויצים ● כושרו תיסכל אותנו במשחק שהיה בשוויץ

כדורגל

מאת משה הרגעש

סופר "ספורט הארץ"

נבחרתה הלאומית של שוויץ בכדורגל, שתתמודד מחר בערב באיצטדיון רמת־גן עם נבחרת ישראל, נחתה אמש בלוד, ובשעות הערב קיימה אימון בן שעה במגרש האימונים הסמוך לאיצטדיון רמת־גן.

במסיבת עיתונאים שקיים אמש באיצטדיון רמת־גן אמר מאמן הנבחרת השוויצית, דאניאל ז'אנדופה, בן 39, כי לא ידוע לו הרבה על הכדורגל הישראלי. מאז המפגש האחרון בשוויץ, במאי השנה, בו ניצחה שוויץ את ישראל 1–0, רחה פה הוסיף שלישראל שחקנים טובים וכדורגל מאורגן.

המאמן האורח סיפר שהידיעה על מותו הטראגי של השוער אבי רן ז"ל, בתאונה ימית בכנרת ביולי הוולת, גרמה לו ולחברי הנבחרת השוויצית זעזוע. לדבריו, הותיר עליו רן רושם חזק והזכיר שאחרי המישחק אמר, שאבי רן תיסכל את חלוצי נבחרתו ובגלל זה הסתיים המשחק רק 1–0.

על המישחק מחר אמר: "במפגש האחרון שהיה בארצו היינו חייבים לנצח. גם עכשיו אנחנו רוצים. אבל עתה אין זה קריטי כמו אז. יש לנו סידרה של שמונה מישחקים ללא הפסד ואנחנו לא רוצים לקלקל את הסידרה דווקא בישראל. מטרת המישחק לקדם את יכולת הנבחרת".

להשה, המאמן את הנבחרת כבר שנתיים, מבקש להקנות לנבחרתו כדורגל אטרקטיווי מבעבר. כשנשאל כיצד הוא חסיד של סיגנון ברזילאי וגם של סיגנון אנגלי, שהם כה שונים אמר: "המטרה היא שילוב הסיגנונות: הכדורגל היצירתי של ברזיל עם הכוח האנגלי. אבל לא תמיד זה יוצא". הוא התייחס להגרלה של נבחרתו במוקדמות הגביע העולמי והורה שלצ'כיה, בלגיה ופורטוגל, יש אומנם סיכויים קצת טובים יותר, אך ההבדלים אינם כל־כך גדולים.

הרכב הנבחרת השוויצית פורסם אתמול: ברונר, מאיירי, שליבאום, הבר, גייגר, קלי, מוטר, הרמן, צוויקר, ביקל, בונביין.

הרכב הנבחרת השוויצית פורסם

נבחרת שוויץ תקיים הערב, לאחר זרקורים, אימון באיצטדיון רמת־גן. האימון יהיה מיד לאחר אימון הנבחרת הישראלית שיחל ב־18.00.

לוורקוזן ירדה לאילת

יתכן שתשחק נגד נבחרת תל אביב בשבוע הבא

כדורגל

מאת אילן פיש

קבוצת הכדורגל המערב־גרמנית, באייר לוורקוזן, הגיעה אתמול לישראל כאורחת הפועל תל־אביב. האורחים מגרמניה טיילו בשעות אחר־הצהרים ביפו העתיקה ובערב טסו לאילת, שם ישהו עד יום שישי. היום יגיעו עוד ארבעה כדורגלנים וחברי הנהלה. עם הקבוצה הגיעו גם תשעה עיתונאים. ביום שישי יחזו שחקני לוורקוזן במישחק הליגה של הפועל תל־אביב עם שמשון תל־אביב.

קיים סיכוי שבמקום המישחק המיועד עם הפועל תל־אביב ביום שני, יהיה מישחק עם נבחרת תל־אביב. מנהלי הפועל הוליכו לפנות לראשי הקבוצות התל־אביביות האחרות, לבקש הסכמתם להציב מול לוורקוזן את נבחרת העיר. יתכן שעד מחר תמסר תשובת המעורבים האחרים.

בלוורקוזן כמה בין־לאומיים וכהם הדרום־קוריאני צ'ה בום קון. את הקבוצה מאמן עד לסיום העונה אריך ריבק, שאימן בעבר את נבחרתה האולימפית של מערב גרמניה. לוורקוזן מדורגת במקום השביעי בבונדסליגה שבגלל החורף הקשה יצאה לחופשה עד ה־20 בפברואר.

● נבחרת הנוער של ישראל המתכוננת לטורניר החורף הבינלאומי שיפתח ב־27 בחודש בישראל, בהשתתפות 12 נבחרות, יצאה אתמול למחנה אימונים בשפיים. היום תקיים הנבחרת מישחק אימון עם הפועל קרית־מלאכי מליגה א'. מחנה האימונים יסתיים מחר.

● נבחרת הנערים, המתכוננת לטורניר הנערים שיהיה במקביל לטורניר הנוער, תצא היום למחנה אימונים במכון וינגייט. נבחרת נוספת, גילאי 14, תצא למחנה אימונים במכון וינגייט ביום ראשון הקרוב. זו פעם ראשונה שנבחרת בגיל זה מתקבצת למחנה אימונים מרוכז.

● מכבי פתח־תקווה. המאמן צבי רוזן קיים אתמול אימון מיוחד לחלוצים. היום תקיים הקבוצה מישחק אימון עם הפועל כפר־קאסם.

● רשימת השופטים הבינלאומיים פורסמה אתמול. היא כוללת את עובדיה בן־יצחק, יצחק בן־יצחק, עובדיה צבי, אריה מרוסט, יעקב שיינר, צבי שריר ויאיר מיליגר.

רק 39 אחוזי קליעה אבל הלייקרס ניצחו את קליוולנד

אן.בי.אי.

ניו יורק (אי־פי). במחצית הראשונה של מישחק הבית אתמול מול קליוולנד קאוואלירס, לא נראו כדורסלני הלוס־אנג'לס לייקרס כאלופי הליגה. כאותו שלב היו לכדורסלני הלייקרס 19 איבודי כדור ו־39.4 אחוזי קליעה מהשדה. אבל סוף טוב הכל טוב. הלייקרס הצליחו להתאושש במחצית השניה וניצחו על חודה של נקודה 90–89. ג'יימס וורתי היה הקלע הבולט בשורות הלייקרס עם 20 נקודות, אך הוא גם איבד 9 כדורים.

דאלאס מאווריקס זכו בניצחון החמישי ברציפות שלהם כשגברו על מילווקי באקס 113–99. סם פרקינס קלע 21 נקודות לדאלאס. במישחק נוסף גברו אטלנטה הוקס על סאקרמנטו קינגס 106–100. דומיניק וילקינס קלע 28 נקודות.

הדירוג נכון לעכשיו: בבית האטלנטי מוליכה בוסטון סלטיקס עם מאזן חלש 11 ניצחונות ו־8 הפסדים. פילדלפיה שניה עם 8 ניצחונות ו־8 הפסדים. בבית המרכזי יש לשלוש קבוצות מאזן טוב יותר מזה של בוסטון, דטרויט (13–5), שיקאגו (14–6), ואטלנטה הוקס (13–6). לאינדיאנה ומילווקי מאזן דומה לזה של בוסטון 11–8.

בבית המערב התיכון מוליכה דאלאס עם עם מאזן של 13–6, דנבר שניה (12–7). בבית הפאסיפי מוליכה האלופה לוס־אנג'לס לייקרס עם מאזן 13 ניצחונות ו־6 הפסדים, שניה פורטלנד עם מאזן 12–8.

דירות למכירה

קבלנים מציעים

קוטג'ים

וילות ובתים

פנטהאוזים

בהלוואה
מבנק טפחות
אתה יכול לקנות,
לבנות, לשפץ או
להרחיב את
הדירה
לפרטים:
הכנסת המלכה 9
02-219111
גאולה ויחזקאל 11
02-285145
רמת אשכול כאהרון
02-815092 ,02-815090
ירושלים

2—2.5 חדרים

3—3.5 חדרים

4 חדרים ויותר

1—1.5 חדרים

דירות בשכ"ח

דירות מרוהטות

דירות בדמ"פ

ביקוש דירות

מכוניות

מתקבלות
הזמנות
ללוח
כל העיר
02-247118
לבעלי כרטיס
אמריקן אקספרס
ויזה
וישראכרט

אוטוביאנקי

אופל

אלפא

אמריקאיות

ב.מ.וו.

דייהטסו

דלתא

וולבו

מלבס

מוזדה

טרקטורים

לנצ'יה

מסחריות

משאיות

אודי

מרצדס

סובארו

סיאט

סיטרואן

פולקסואגן

פורד

פיאט

רנו

אופנועים

ביקוש רכב

הצעות עבודה

מזכירים/ות

* חוק הזדמנות
* שווה בתעסוקה
* תשמ"א-1981
* לפי חוק זה אסור
* לסרב לקבל אדם לע-
* בודה מחמת מינו או
* מחמת היותו נשוי או
* הורה אלא אם אופי
* או מהותו של התפקיד
* מונעים קבלתו של בן
* אחד המינים לעבודה
* הנדונה
* העבריינים צפויים
* לעונש על-פי החוק.

עוזרות ומטפלות

תבר

صكنا من الاهل

صكذا عن الأصل

הלוח הארצי
הארץ חדשות

המשך ירושלים

הלוואות

תנויות

מנפאואר

תינבור

אביב

ביקוש עבודה

רפואת־שיניים

עסקים

מחסנים

אולמות

משרדים

מכירות ושירותים

אבידות

בתי אבות

מכירות חיסול

מקררים

אסטרולוגיה

טלוויזיות

מציעים למכירה

בריאות

חוגים

תימום והסקה

כלי־נגינה

מוסיקה לאירועים

פסנתרים

ציור בניין

צילום

רהיטים

רפוי והדזיה

שיעורים פרטיים

שירותים

שידוכים

הכרויות

העיר צומת השרון
תל אביב גוש דן והשרון

דירות למכירה

דירות נופש

וילות ובתים

טוביה לשם
רח' קהילת סלוניקי 7 ת"א
03-481387

קבלנים מציעים

תל־אביב

4 חדרים ויותר

בתי כפר ומשקים

בהלוואה מבנק טפחות
אתה יכול לקנות, לבנות, לשפץ או להרחיב את הדירה
לפרטים:
החשמונאים 123
03-5614081-6

פנטהאוז

דירות גג

תווך גבי את רפי
סירקין 19 גבעתיים
03-722238

2—2.5 חדרים

3—3.5 חדרים

1—1.5 חדרים

אילן וקסלר
תווך והשקעות
03-259796

● בית למכירה בצהלה 6 חדרים מגרש 850 מ"ר.

● בשד' בן גוריון 4 ק"ב 180 מ"ר, 6 ק"ב 160 מ"ר.

● פנטהאוז 5 חדרים מרכז תל אביב, ריהוט מלא, מפואר, שכ"ח – מכירה.

● דירות גג 170 מ"ר מרכז ת"א מעלית חניה.

● בגבול דיזנגוף דירות סטודיו למכירה – השכרה, ריהוט מלא.

● מבנה 900 מ"ר במרכז ת"א למשרדים – מסחרי בשכ"ת.

גוש דן

בהלוואה מבנק טפחות
אתה יכול לקנות, לבנות, לשפץ או להרחיב את הדירה
לפרטים:
ביאליק 12 ר"ג
03-721644
חובבי ציון 29 פ"ת
03-904703

"בני בר"
סוכנות לתיווך
03-370365

לא מכרת לא שילמת
רק לוח העיר
המוקד למודעות מופעל בין השעות 8.00-20.00
קבלת מודעות
20.00–8.00 מ'
03-371261

קידמה
אלפי דירות למכירה בגוש דן
ללא דמי תיווך!!!
מחפש דירה!!!
הכתב לנו בטלפון את פרטי הדירה שאותה מחפש (אזור, חדרים, תקציב...) ואנו נשלח לביתך דרך מחשב עדכני ומפורט של הדירות המתאימות לדרישותיך.
מחיר מבצע 30 ש"ח בלבד (בכרטיס אשראי בטלפון).
ללא דמי תיווך!!!
מוכר דירה!!!
הכתב לנו בטלפון את פרטי דירתך ואנו נפיץ אותם בין קונים פוטנציאליים. כל זאת בחינם! וללא התחייבות מצידך!
עובר דירה!!!
התקשר למשרדינו וקבל לביתך חינם את "משנה מקום.." הירחון לעוברים דירה.
הצטרף לקידמה בשוק הדירות!
03-5449772

איזור השרון

4 חדרים ויותר

1—1.5 חדרים

2—2.5 חדרים

3—3.5 חדרים

בהלוואה מבנק טפחות
אתה יכול לקנות, לבנות, לשפץ או להרחיב את הדירה
לפרטים: סוקולוב 11 הרצליה
052-88017

הצומת
כפר סבא
052-20533 052-442163

● בכוכב יאיר מבחר וילות מוכנות 200-150 בנוי 900-500 מגרש, צלצלו לקבוע סיור

● בהוד השרון במקום היפה ביותר קוטג'ים 6 חדרים, 180 בנוי 350 מגרש

● בכפר סבא 5 ק"א 140 מ"ר משקעת מתאימה לרופא

● בכפר סבא באזור קרית ספיר דירות יוקרה 4-5 ופנטהאוז כניסה בקיץ

● בכפר סבא התחלה הרשמה לפרויקט "נאות ויצמן" מתאים לכאים

רעמן 85 בכים
052-32343
052-449482

● דירת 3 חדרים 85 מ"ר בכפר־סבא ק"ב ירושניה $65.000

● בכפר־סבא 5 חדרים כניסה בקיץ '88 בבניין 9 דיירים איזור מעולה $105.000

● במרכז כפר־סבא להשכרה משרד 3 חדרים + טלפון.

● להשכרה חנות 30 מ"ר בר חוב וייצמן בכפר־סבא.

● למכירה דירות יד שניה מסודרות היטב 3 חדרים קומה ב' 100 מ"ר ברחוב ירושלים כפר־סבא

קונים זהב
ויהלומים גדולים מהציבור
יהודה הלוי 143 ת"א
טל 03-235924
ZAMLER

"לא מכרת לא שלמת"
קבלת מודעות
לוח העיר
לבעלי כרטיסי אשראי בטל:
290697
293648

2—2.5 חדרים

3—3.5 חדרים

1—1.5 חדרים

חולון ובת"ים

4 חדרים ויותר

2—2.5 חדרים

נתניה

בהלוואה
מבנק
טפחות
אתה יכול לקנות,
לבנות, לשפץ או
להרחיב את
הדירה
לפרטים:
הנוטע 16 נתניה
053-337523

3—3.5 חדרים

דירות בשכ"ח

2—2.5 חדרים

1—1.5 חדרים

ראשל"צ

4 חדרים ויותר

בהלוואה
מבנק
טפחות
אתה יכול לקנות,
לבנות, לשפץ או
להרחיב את
הדירה
03-948844
08-451861

3—3.5 חדרים

דירות מרוהטות

דירות בדמ"פ

חדרים מרוהטים

שותף/שותפה

ביקוש דירות

מכוניות

אאודי

אופל

אוסטין

אוטוביאנקי

אמריקאיות

אינוצ'נטי

אלפא רומאו

ב.מ.וו.

דייהטסו

ג'יפים

וקסהול

מלבוש

טריומף

לנציה

מוריס

דלתה

וולוו

לא מכרת
לא שילמת
קבלת מודעות
לוח העיר
03-625015,
5365759
עד חצות
אלנבי 136 ת"א

פרסום ב"ב
לא מכרת
לא שילמת!
קבלת מודעות
ללוח הארצי
באמצעות
כרטיסי אשראי
או באבן גבירול
66 ת"א
(ליד קולנוע גת)
טל' 03-219149
03-218713
נשמח
להישמע

חדש
בדיזנגוף
סנטר !!
קבלת מודעות
ל"לוח העיר"
בתנאים
מיוחדים

אטרקציה
הפקות
טל.
29-05-29
שער מס' 2
בקזינו הלאומי

לידיעת המפרסמים ב"לוח העיר"

מודעה באחריות / לא מכרת – לא שילמת

כללי פרסום

● "חודש פרסום" משמעו פרסום אותה מודעה 8 פעמים בתשלום בארבעה שבועות.

● המבצע חל על פרסום מודעות מילים (לא שטח) בלוח העיר בלבד ולגבי נכס או שירות. (להלן: נכס) המוצעים באזור ת"א, גוש דן והשרון בלבד.

● אם בתום חודש פרסום ועד להגשת הבקשה להחזר כספי כאמור להלן לא נמכר הנכס בדרך

כלשהיא זכאי המפרסם להחזר התשלום עבור המודעה או לפרסום חודש נוסף במקום ההחזר.

● מודעה בה הוצעו יותר מפריט אחד, ונמכר אחד מהם, לא יהא המפרסם זכאי להחזר.

● בקשות להחזר לכספי או לפרסום חודש נוסף יתקבלו במשרדי חלות ישירות (לא באמצעות משרדי פרסום) רח' הנגב 4 ת"א טל' 03-371261 בימים א'-ד' בין השעות 8.00-15.00 ולא יאוחר משבועיים מתום חודש פרסום.

صكنا من الاهل

הלוח הארצי הארץ חדשות

המשך ת"א גוש דן והשרון

מיני מינור

מרצדס

נ.ס.או.

סאאב

סובארו

סוזוקי

סוסיתא

סיאט

סיטרואן

סימקה קרייזלר

פולקסוואגן

פורד

פיאט

פיג'ו

רנו

מורים

מסחריות

טרקטורים

קרוואנים

אופנועים

מודעת באחריות
לא מכרת
לא שילמת
רק בלוח העיר
379-379

דחפון
שרות מודעות מרכזי של דחף
לבעלי כרטיס אשראי
03-611001
פרסום משולב
למכרזים

חברת קונתהל
מציעה למכירה
את הרכבים הנ"ל:
1 פיאסטה
1981 / 957
1 סובארו
1981 / 1300
3 פיג'ו
1982 / 1400/104
1 סובארו
1982 / 1300
נא להתקשר 03-749711 לנחמי
מיום א'
קונתהל בע"מ
יעוץ תוכנה ומידע · בחשיבה יצרת

רפואת שיניים

שליחים/ות

פועלים/ות

פקידים/ות

מורות וגננות

עוזרות ומטפלות

מחסנאים

נגרים

נהגים

מכונאים / הנדסאים

אחיות

גזירה ותפירה

עובדי מוסך

יהלומים

דוגמניות צילום

מוכרים/ות

ספרים/יות

שרטטים וגרפיקאים

עובדי מתכת

סוכנים/ות

דפוס

הנהלת חשבונות

חרטים/מסגרים

חשמל / אלקטרוניקה

מכירות

קדמי מכירות

שמירה ואבטחה

ביקוש עבודה

בתי־ספר לנהיגה

חלפי רכב

הצעות עבודה

מבוקשים

יזמים — משקיעים

לעסק מבוסס ומצליח בתחום הבידור — שעשועים

ההשקעה הנדרשת כ־20,000 $

בין השעות 9.00-12.00 פרט לשבת

03-485012

חוק הזדמנות שווה בתעסוקה תשמ"א־1981

לפי חוק זה אסור לסרב לקבל אדם לעבודה מחמת מינו או מחמת היותו נשוי או הורה אלא אם אופיו או מהותו של התפקיד מונעים קבלתו של בן אחד המינים לעבודה הנדונה. העבריינים צפויים לעונש על־פי החוק

ש.ת.ל

שירותי כח־אדם

052-455542

- תשמלאי מוסמך, 5 שנות נסיון בתעשיה + אלקטרוניקה פנאומטיקה ובקרה, בשרון
- מיקרובילוגים/ות + נסיון באנליטיקה, בשרון
- הנדסאי/טכנאי כימיה לתפקיד עם מאמץ פיזי
- מסגרים עם/בלי נסיון לייצור/אחזקה בתעשיה בשרון
- מבקר איכות מנוסה בתחום המכניקה, ידע באלקטרוניקה, בת"א
- תכנת בוגר אמת, מנוסה למיקרופרוססורים, בחיפה, 5 ימים

מאגר אנוש

שירותי כח אדם

מזכירות בכירות עברית אנגלית כולל ניסוח והדפסה

מעבדות תמלילים עברית אנגלית על כל סוגי המעבדים

קלדניות עברית אנגלית עם ניסיון של שנתיים

מסגרים רתכים מעולים ידע בקריאת שרטוט

מלחימים ות מחווטים ות עם ניסיון מוכח למעגלים מודפסים

מחסנאים בכירים עוזרי מחסנאים לעבודות מעניינות

מכונאים מנוסים לרכב טרקטורים מלגזות קומבינים

מכונאי אחזקה למפעלי תעשיה ומאן עם ניסיון מוכח

נגרים ובעלי מקצוע בענף העץ מנוסים ומתחילים

מפעילי ציוד מכני כבד שופל גרדר מגופאי

עובדי "מאגרי אנוש" נהנים מתנאים סוציאליים מלאים כגון: ימי חופשה ימי מחלה הבראה ביטוח מנהלים של לנים ועוד...

סניף תל־אביב: דרך השלום 20 טל: 333420־03, 331657־03, 336079־03, 337578־03

סניף רחובות: אחד העם 25 טל: 476906־08

סניף אשקלון: בנין הדר, הרצל 20, 29536־051

יבואנים/מפיצים/ נציגי מכירות

MADE IN U.S.A.

יצרן אמריקאי מבוסס המייצר מוצרים יחודיים: תמונות מראה, שעוני מראה ודהיטים מעוטרים במראות

מחפש יבואנים, מפיצים ונציגי מכירות.

פוטנציאל בלתי מוגבל!

המעוניינים יכתבו ישירות ל:

Mechanical Mirror Works, Inc.

27-02 First St., LIC, NY 11102 USA.

ATTN: J. Bezzy, Pres.

Tel: (718) 204-0200

Fax: (718) 932-0258.

עסקים

משרדים

נתה נכסים

ליד האיילון, בבנין משרדים 850 מ"ר. ניתן לחלוקה.

בצפון והמרכז ת"א, 200־1,500 מ"ר, חלוקה, מיזוג.

בפ"ת, מבנה תעשיה 3,000 מ"ר. חצר. ניתן לחלוקה.

לתעשיה: בחולון, ראשל"צ ובני־ברק, 500־3,000 מ"ר.

מרכזי, לחנות ושיווק, 800 מ"ר, חנית, ניתן לחלוקה.

רח' השרון 21 ת"א טל. 03-372169

אולמות

חנויות

هكذا عن الاصل

הלוח הארצי הארץ חדשות

המשך ת"א גוש דן והשרון

• בשורות השטיח מת"א בשכ'ת ק"א, 4 חדרים + מטבח + שירותים הול 15.30-8.00 א"ה 03-620203 ללא מתווכים 15414014א

• להשכרה 300 מ"ר בדיזינגוף + מיזוג + טלפונים + חניה "אינטר ישראל" 03-5103030/5 202108143

• למכירה בהדרים 310 מ"ר במבנה כפוארי"ם "אינטר-ישראל" 03-5103030/5 202233143

• בניינים בשכ"מ בבן יהודה רמ"ן לכל מטרה + טלפון 03-227035 20274714א

חקלאות

• למכירה ברעננה אדמה חקלאית מרוסת 39 דונם + מים 052-23908 200903303

• למכירה בכפר + בית 100 מ"ר ליד רעלה 03-650527/8 150726033

• בהזדמנות 13.50 דונם + זכויות מים בבית חנן 03-9664012 16374310א

• 40 דונם משק זיתים בכרמי יוסף 16381010א 03-9664012

• לבעלי המשק חברת סקירי בע"מ בהנהלה בשווקים, לפסקים, קונה מקפים מכל הסוגים בכדורים ובמבנים נוחים 052-23878 195349103 03-617101

• מוכנים להשכיר או לקנות מבנה של תמחי ארוזה לפתה הכרזה 200634103 052-22875

מבני תעשיה

• בהרצליה בהיבריות אלבות + חשמל 200 - 2300 מ"ר 052-37221 173738193

• להשכרה בקרית-אריה 480 + חצר + כח + טלפונים 03-918348 18182819א 03-9246042

• בהרצליה בהיבריות אלבות + חשמל 200 2,580 מ"ר 052-372621 184322233

• דרוש יום לבנבה 360 מ"ר במבנה ברמה גבוהה פתח-תקוה 03-9322001 20222523א

• להשכרה מבנה למחד תבנאי בקרית-אריה פ"ת 08-232722 173441263 03-9248537

• להשכרה בכפריא קריה-ולאבה 130 + כמ"ם + כח + טלפון 370365 195440263 03

• ברמת השרון 60 מ"ר 4 חדרים להשכרה 03-402432 200303263

• להשכרה בקרית אריה 600 מ"ר מבנה + טלפון + כח 03-241810 15142003א

• בפ"ת במולה להשכרה למבנה 80 מ"ר בערב 20091303א 03-240283

• בפ"ת במרכז הבוסר 100-200 מ"ר קרקע (חוזה) 03-283774 201048073

• בפ"ת בית. להשכרה לתעשייה 1700 מ"ר. ביתן חשמל וטלפונים. ליד קניון "בכור ורד". 03-611194 143224103

• אולם לתעשיה 140 מ"ר + חצר 03-5565337 15492110א 03-347290

• למכירה מבנה תרומי + 9 חדרים 152 מ"ר 16360810א 03-799814

• דרוש מבנה תעשייתי 280 מ"ר 19014910א 03-7512329/30

• בבניין "סמרסט" להשכרה/מכירה השקעה במקומה גבוהה, מסחר לתעשיה, מלאכה, כמתבים ומשרדים 03-612161 03-225795 03-224670 15384514א

• בפ"ת בקרית אריה להשכרה אולם 517 מ"ר + טלפנים + משרדים לרב 03-251329 03-260218 בערב 19161214א 03-240776

מגרשים

• 2 מגרשים גדולים בניקום מעולה בבושי מקנה 03-248882 052 168848191

• בנווה מגוש 500 מ"ר באזור וילות 03-592105 171550192

• מעוניין במגרש לדרמשתי בכושי רן 03-7525226 171825192

• בהזדמנות לקבלנים שמעונינים 2 מגרשים לבניה וילות 03-240582 במצב ב. רחוק ארגון 22 ת"א 18162419א

• ברעננה מגרש 2 מגרשים לבניה לבניה לצפת 03-240582 במצב ב. רחוק ארגון 22 ת"א 18172019א

• להשכרה בקרית אריה 1/2 6 דונם + טלפון + כח + מבנה 03-918348 18190519א 03-9246042

• 2 דונם במשיבה ודוה בס 03-734579 22 חלקה 18005 19350523א

• דניה בבריגינים דדומשטוי 1350 מ"ר משופע, גנוף 04-842520 175037263

• דרוש בהרצליה העצירה והס"ם 4/ 1 דונם לבית 03-411801 175826263

• ברעננה רמ"ר המתגה 2 מגרשים + תוכניות + אישורים 03-5565185 201702267

• למכירה בהזדמנות מגרש לשתי יחידות במבנה באזור וילות גוש 10,009 חלקה 272 בערב 03-9369349 161315303 03-9368366

• ברעננה 350 מ"ר + בית + כביבים מוסים לקטלגים "גלגל" 150929033 052-917695

• למכירה בכפר אברהם פ"ת מגרש יחיפה עם תוכניות 03-922377 15373203א

• בהלייכבשה 750 מ"ר עם תר בניה 03-9714485 03-995621 154542033

• למכירה 1/2 8 דונם חקלאי מקמים ליד צג. פ"ת 04-985190 19491503א

• ביבנאל 1035 מ"ר אדמה פרטית לבניה/השקעה 051-891974 194656073

• מכבי-אחד ברים למכירה בכפתה לבניה עצמית 052-445236 164926103

• בתניה ברים בית יפה תוי תום 175856103 052-452762

• בבני-הבריעת מגרש הגדול 270 מ"ר 659853 350.000 191139103 03

• בהזדמנות בכפר-סבא מגרש לשתי יחידות ביידי "לקוקות השוק" 192817103 052-32690

• ברעננה 1/2 דונם לקטל מיקום מעולה ללא מתווכים 052-85841 193141103

• במבנה יהוד וילות בודדות לבניה עצמית מתאים לאפשרויות במשוך 03-259815 03-263149 19492310א

• בבני-ברק בשווית 500 מ"ר 200455103 03-770265

• שולי מבצע שולי והנר מקרים נו' חים 03-344437 052-442814 19031214א

• במבן יהודה מגרש 375 מטר + אישורים לבניה 052-441451 19103414א

• למכירה מגרש 10 דונם ליד כפר יונה 03-659033 48.000 19111114א

• בבני-הבריעת מגרש גדול 270 מ"ר 659853 360.000 192154143 03

הלוואות

• הלוואה ללא ריבית 1800-9000 לפסק 36 תשלומים 03-725972 04-665774 03-726526 08-222147 02-234845 08-242959 170443193

• כתובת ארפיבקט עסמי מרכז הקמ הקוך להלוואה עשה אלף ותקבל בריבית כ' 15,000-1,000 03-242015 202230233 03-233083

• מציאה ההלוואה הבי חלה בשוק לשכירים ועצמאים 052-543202 171430303 03-346869

• הלוואות לשכירים תל-אביב וחשלים 03-533795 04-622042 172352033 02-242150

• הלוואות לשכירים ועצמאים ברבית של 0.9% לחודש עם ערבים מלאי 17271103א 03-5053026

• הלוואות לרכב עד 80% הרכב כ-0.9% 17281503א 03-5053026 בית

• לשכירים הלואה נוחה ומהירות במסר ערבים עבת בע"ם 03-540903 203812033 03-5464812

מכירות ושירותים

• תבולת דירה "בדוגה" 03-904147 170120193

• בהזדמנות ביתומת תוד שינה עזיק מקר אמנה 22 052-543337 200332193

• תכולה מקפה, מכשירי חשמל, מכשירי התחה + מקרחה 554712 202412033 052

• למכירה 3 כיפשות בר חודשים מודגים 03-623549 19373103

בתי אבות

• מעזון אבות האבות, כוון כסר, דיאטה, פיזיותרפיה, ריפוי בעיסוק, לחולים ולשיקום. אחות 24 שעות. חדרים בזוגות, לשיקום עם מנוחים, מתוכנים, לגמלאים ותשושים קלים 03-5328639 03-762457 03-747078 173854103

מציעים למכירה

• רהיט מטרי ומקפא בהזדמנות 14200919א 08-458151

• באספקה סיירת מקוררים, מקפאים, מונים, תנורי חימום, ריבעי כביסה, כירו-כלים, כמונת כביסה, מיקרוגלים, דירות זולים, מהרים ופי מגבר עשרים תשלום לפי זכות 03-... 14203419א

• שטיח ארכל עגול בגודל יזוק קוטר 1 מ' 164341192 03-476806

• בארנם בעקיבא 2 בדונגה עבר דוח שלוים ואפליקציה מסוגנון ועוד 171406193 052-448686

• תגור קרמיקה אוטומטי למכירה + מיקוד אוטומטי 03-411079 173509193

• מכונה תעשייתית כפר עצמאת 10 כ"ס מחושת 03-9322719 18061119א

• וסרנו מצב מלא רים, תנוד + כר ים, קולסיאורים 03-9231321 18071919א

• מגנן חדש אנה אזוג 2.80 193925193 052-443990

• מכירה אלקטרונית, מכונית חדשה 250 ש"ח 03-9324582 200335193

• תכולת דירה, סלון, תנור 765365 03 בבית, 03-7532420 בעבודה 200489193

• תכולת בית למכירה 03-918789 201048197

• למכירה תכולת דירה, רהיטים אחוריים ושינה, שולחן ספסל סלון, פינת אוכל במצב מצוין 052-440104 16061223א 052-913422

• מכונת צילום מכונים חדשה ומשופצת בהזדמנות 03-377640 16085323א 03-379386

• למכירה מגנן ויטרינה כפרת ושולחן עגול עם אפשרות 03-540230 19002423א

• תכולת דירה סלון תנור מקרר ומעלות מבוטס 03-765363 191302233

• קלט ארים מאוזה 400 משוכל בארזה 03-291550 בערב 192410233

• למכירה מרגת ברית מתחות מכשבת גרמנית, מאוכנת. 192442233 03-375307

• למכירה מכונת הדשא אפשים 1/2 גלוין 03-343243 053-352937 150811263

• לרגל נסיעה לחו"ל מכירת תכולת בית 15295826א 03-419548

• WRITER מכונת כתיבה שלמה 03-5...

• מכונה "קליקו ייפלים" 18 DI-ACRO 15401426א 03-9610599

• לרגל היגול למכירה סרייר + סקוד + טוקים דוחי 052-442060 15424826א

• למכירה מערכת גשלנק "שי" לימס" בחורשה 03-9221612 18083126א

• בהזדמנות מכונת הדפסה אלקטרונית רבוי 1/4 רגם 480 בכושה 18490026א 03-298448

• באקור חדש + תוספת אוטו אחד מציאה 03-5050782 18510126א

• מערכת ריסקי לתקליטן + תאורה ולא נמכרת בזולה 03-787770 19520126א

• סלון חדש חום, 5 כרוסמות + מיטה זוגית 19524126א 03-9321417

• תגור אפיה + ציוד לוטף קוממלט 03-5744594 במצב מצויין 19540126א

• בהזדמנות תכולה מכשירי חשמל, רחובים, בגדים ותכשיטים 052-24852 200229263

• טלפון אלחוטי למוח גדול חדש 202652263 03-5708565 לא בשבת

• מקרר 16 + מרוח + מכונת כביסה, הכל ב-880 ש"ח 03-352815 202836263

• מיים כלים G.E. גדול כחדש + מערכת סטריאופונית 03-3461128 203208267

• דוד תמונות פולים לאתר, ספרים, מימרקים 161504303 052-446702

• ברעננה תכולת בית + סט רוהטל בגדים ועוד 052-452805 161651303

• בהזדמנות ציוד ותוקים לגן ילדים במצב טוב 03-310848 16493930א

• אורגן 7 אוקטבות + וידאו כביר בהזדמנות 052-546007 1,200 16504530א

• מכירה "מאומטי" + טלפון + שלם, רדידים "אגשר 6 03-315678 165038303

• קונה תכולות ישנות ומכשרי חשמל 03-395011 03-851883 20084230א

• למכירה מכונת מגר + גנרטור בעמם חדש 03-815959 201009303

• לצירים ציוד הגברה, תאורה קומפלט לתקליטן 03-301414 150022033 03-392072

• מיט אוכל ל-6 צבע חום 217007 154220033 03

• בהזדמנות למכירה מכונת פיזיל גדולה כחדשה 03-820050 בערב, 154617033

• בהזדמנות קרמיקה אטלנטית 36 ממר כיור, ואמבטיה + דלפון אתון מכונת גבה 03-731857 154743033

• תיטול דירה, סטריאו, מכשירי חשמל, מקרר. 03-343310 162648033 03-5740606

• רהום משרדי, לטהלים מוחכם אפלי TIE + התמונות, מערכת, סטריאו + B and O, + שונות 410225-03 162741033 052

• למכירה טלפון אלחוטי כלל אמבה לפתי סלולות 900 ש"ח 03-442839 163215033 03-7521112

• בהזדמנות הרהיטים "סלון, ספר חים, תמונות הכלים ספרים" 471961-03 165104033 לא בשבת

• מערכת רבמת כלל מבנים להנובים - למכירה 04-323923 171433033

• מקפה, הרחאה, גז - 5 במצב מצויין 03-427086 03-5412391 171611033

• אנציקלופדיה עברית שלמה לא בשומשת טל: 03-418751 אחה"צ 172039033

• ויאו "נשיונל" נייד + מיזוג + מצלמה + מזכירה אלקטרונית 173210033 03-774395

• למכירה 2 מכונות אלקטרוניות ורשמת תמסוד מציאה 03-739360 173249033

• קולמן בילארד אקספלוזיב מ"ר 052-78341 במצב מצויין 17383105א

• מכונה, הלילים, כיים הבלגים, מכונ, אפוי וזאני מעזרה, ארוני בשר 175109033 03-855663

• קסמנטור אזאליאב, מכונת הפריבה מעך משקאית, מכונת ריינד 18102003א 03-810127

• בהזדמנות מקשן + מבנית + כיוה עם שלם 18.00 03-311061 18511103א

• בהזדמנות מוזן קתיק 3 רליתה (חום) 03-323845 18523303א

• בהזדמנות ניזי וקטנות קטנות + ציוד לחנות פרחים 03-490032 18525503א 03-725202

• לקס מקן חום חולס מוי חום במצב מצויין 03-226578 19412103א

• מבירת שולות, תמונות, פסלים, בר דים ושך ואמריקה 03-5527266 19531803א

• תכולת דירה מתיכה קטיפה, ביכוה חשמלית ועורד 03-413988 19540003א

• תיקון האוויה מכוני איביאב + תאוטים + קטרות חולקונטים 20123803א 052-453559

• סלולרה "גרוק" + כלס + חור כיוה + בקרה 052-557601 03-424025 202441033

• סט אוכל "נבבך" 12 איש תכלים פרסים 15383807א 03-284067

• סמה אמריקאית בר קטיפה במצב מעולה בחרשה 052-28021 155226073

• למכירה ציוד בניק כבת מכ"ל עם כל הציוד המבות מנון תמליס 17154307א 03-415093

• ירות גז תנור אפיה חשמל מגוים חדש בארזה 03-994363 173225073

• מכירה מאמנית + כלט 1418 880973 340 חורשה בארוזה 190304073

• תכולת בית יוקרתית: רהיט תמונת וכלים סויים, כיכבגר חשמלי מערכת סטריאו מעלה ציוד כתור 191014073 03-472994

• למכירה עקב פריק - ציוד כיבעדי לתקליטנים + אזרות מגמה וה בנורה 191514073 03-355856

• כסוה לייצור בגוד דים וגלגר בתנים המבון והמלצה 04-729534 03-424070 200743073

• תכולת דירה כלל הרסים הורנות בחיר מציאה 052-25375 144330103

• לרגל נסיעה מגע, הנדיבס מכירה אלקטרונית ועוד. 230640 144400103 03

• אקוריום ביולוגי מיוחד כעץ אלון וסטנד כארון 03-773333 144557103

• שטיח פרסי "קשאן" 2.20 X 3.20 כחדש! מציאה! 03-233813 14490810א

• ספסת גגון בלגיון מכרי 60 X 100 בעבודה 03-252738 200 X 100 ביהן 145014103 03-862477

• מבירת חדר שינה כחדש מיטה + מזרון + שירה 03-491564 15501010א

• ארגון ימהה 2 קומות + צבעונית 22 גונים 15511510א 5511731

• סט סלוני מרווולרי + כוורן לסוכה במולה בערב 03-702712 15591710א

• קלוס ארים בארזה, מרווולים, בהזדמנות 03-5449606 .800 164341103

• מכשירי "קשר" 2 ניידים + משדר + אנטנה 03-5440855 165617103 052-87027

• מכונת אפל מ.ס.מי. + תוספת ומי כונת כביסה א.א.א. 03-396957 165258103

• שטיח פרסי קום משי 2.4 X 3.4 03-292761 193639103 06-560829

• תכולת בית: הרשיט מסביב ורהיטים + מיבום + מריח ועוד 03-255892 193951103

• כולם מינים ממכולת למתר תינוקות, סלון ועוד. 454676 193830103

• מקרר אמקור 15 + שידות יפות לחדר-שינה 03-419176 194654103

• למכירה 2 דוחי מקור במצב טוב 19463310א 03-598671 בערב

• גנגל אלקטרי G.S.H 942 A חדש בארזה 1900 ש"ח 03-288279 195245103

• סט אוכל גדול + ספריה + ספוב בבוקר ירמיה 21 פתוחה יום ראשון 15.12.87 והבדל עדוני לישב בכוות הפקל דרך פתח תקוה 23 ת"א 200411103

• חדר ילדים מגן שידים ועוד במצב מצויין 052-26001 200338103

• מקרר תרידאן 400 + תנור אפיה וביבשל + מיפה 052-542796 20054210א

• בהזדמנות מעקים תכולת דירה הרפים משומשים (כמעט) 765334 200924103 03

• ספה + 2 כורסאות + סורה + מגון + ספרי מיפה + מקרר 03-227476 201158103

• מבנת כביסה אוזר מכב מצויין 15424814א 889647 600 ש"ח

• רדיוט"פ טלוויזיה במבעס (ו 350 15461914א 03-889647 5

• למכירה לרגל נסיעה תכולת דירה במצב טוב 052-911579 19055014א

• מכונה לתפקן מור לבגלים HARDO + תוספות 03-770265 190746143

• תכולת בית + רבוי מלאכה + ספרה + מוכן + פ"א + שטיחים + מערכת ציוד + חדר שינה 03-472079 192307143

• תכולת דירה טלויזיה חדר שינה אוטלקי פ"א 03-257973 202826143

• תמונות שזיקות עם מסגרות אד מנגלות ותמונות אחרים 03-450108 203003143

• רהיטים ומכשירי חשמל במצב טוב 203029143 03-233521 לא בשבת

ניקוי ופוליש

• "שוחתי הגנור" פוליש ניקוד + ריסוס הברקה קרימבלית 03-871475 185817193

• פוליש וניקוי מעולה לשטח הברקה קריסטל ב"אקסקטודיש" 174609103 03-335469

חיטוי והדברה

• "שלף" - הדברת מרקם, רסיון מטור הבריאות 197, עם ריח הכלי רית, ללקוחות ללא הפגנת כלים, אולקה לפלישת הקין 03-473271 20194623א

נופש וקייט

• כולה ריח 3 בהחונה להשכרה הבנים כל: 19551303א 03-575913

• חורף בהרצליה בסכם חוף אביב. בכברי שנות ה-70 בהאם טוב, כבריים 4.12.87-5.12.87 ערב שבת הים 60 + ארץ ישראל עם שמואל אלאוף כמות מלון ורגיאל על חוף הים 20131003א

• להשכרה הלולה דירות יפות לתקופות הזמנים 059-71750 כית 5604 052-74556 מגבר כנרי 200843071

עיפוצים

• צבע וכיור מסודתה צירי אכוב מית עבודה באחריות 03-320468 185032263

• "זקיק" עבודות סיד ובנינה צי בי לאבבטיה להזמנים בחודים מ' 164933032 052-358717

אותיות דביקות

• מגדים עבור חטלים בעבנבי מאוחדת ודביקות צבעוניות 03-918598 180703193

מוצרי חשמל

• מריח כלים AEG מצבים מצויין 191839233 600 03-481802

• חשוך במשכלי הנקב ברור הבמשו השכל שכבעית "מגמר" ומקר הכבד מזוקרים, הוקר עד 62% בהנגרות החשבל. לקבלת כתובת החנות הקרובה 20064730א 052-63161

• מיקסר קוקר ופוקטבוט אובן + אחריות הדשים באחריה 03-905494 200906071

• בארזה צבעונית "22 בקוואי 3 סל טרטה + שלם - M.P.S.C. 5 1500 בבכים אחרים. ויאר ופק באריזה + שלט + אחריות במשכל 03-918701 190312143

• מקפיים בהזדמנות מקוד בכגל אלקטריק דלת כפולה 22 קוב מריח כלים דים מכבת כביסה "מנור תנור אפיה 19045614א 052-451939

• בארזה צבעונית "2 במצבתא 3 סל כות + שלם - N.T.S.C. 5 1500 בבכים אחרים. ויאר ופק באריזה + שלט + אחריות במשכל 03-918701 201001143

צילום

• בהזדמנות מצלמת וידאו אלקטרונית יפן 03-5591913 14140719א

• חדש בארזה: מערכת וידאו "שני" מבויל 03-7517299 17190219א

• למכירה קנון TOS 650 עדשה 35-70 פלאש TZ 420 חדש בתנר מנות. 200918193 03-598287

• ניקון אף - 3 + מנוע + עדשה 85 מ"מ כחדשה 03-655421 18561726א

• מינולטה 7000 חדשה 28-200 + פלאש מיוחד 03-761903 201405263

• בהזדמנות לרצינים מיבולוקה 9000 + עדשות וכמשור בעלים 03-9225243 202040263

• מגבר ציוד ניקון מקצועי אוריגינל חדש 724056 לא 732577 202411263

• בהזדמנות מצלמת ניקון + עדשה + מטן עדשים + צבעים 959406 165734383

• מצלמת מינולטה X.G.M. עדשה 70-210 + חצק + ספר 03-774189 152940033

• מצלמה חדשה HR-C3 GZ-S3 קוממקנר, קסמות, חדש. 03-764654 153634033

• ציוד צילום מקצועי למכירה מכוגר, מרגנת מבקים ועוד בעבודה 03-287846 03-200868 17244903א

• תיקון מצלמות אצל המומחים למצלמות אלקטרונית קנון/הולפה "ביתחנולוג", ביאליק 41, רמת-גן, 18091203א 03-725582

• בהזדמנות "קנון" AE1P ועדשה "קנון" 35-70 עדשה 03-494453 14595710א

• קנון אוטופוקוס אוף 35 מ"מ + עדשה 28 מ"מ לפטנקס + מקנה 164953103 03-418971

• למכירה קנון E.O.S 650 עדשה 35-70 פלאש EZ 420 חדש בהזדמנות 181434103 03-598287

• קנון 50+P 1-EA,50+1-EA + 193308103 03-312875 88-28

• בהזדמנות מינולטה 7000 + זום 70 - 210 באריזה 03-952212 193610103

• ניקון N 4004 (401) אוטופוקס + מבזק + עדשה 135 - 35 חדשה 190508143 08-592119

הלבשה והנעלה

• חלונות בלילה על "סון אוף ד ביקי" או כשר אליגו לטוגה הגדולה ברחוב ירמיה 13, יעודשר יצא תת ב ברוך פתחתקוה 23 תל-אביב מ' 03-614487 17:30 - 09:00 15433026א

• מעיל פרוה שטר "בריטשבנר" כחדש 42-44 03-237823 163009103

תכשיטים וכלי כסף

• תוכבי STYLE2001 מציע ק. בושות + טבעת + צירות + שאבסים + תעודה. 03-293077 055-58332 175305033

• מכוצת כסף ועגילי כסף מהיום לחנויות בלבד, כבל הארץ "גולד" 173054073 03-495221

מלונות ותיירות

• מלונה 1/2 4 מן איכטון במצב טוב 03-918348 בערב 03-9246842 18082019א

• מלונה הכסלית חדשה גג הלך. מחנה - 6 ממר גובה אפשרי תשלומים נוחים 03-376542 לא בשישי. 145259033

ציוד אלקטרוניקה

• למכירה משקל אלקטרוני 28 ק"ג באחריות 175104193 03-7517469

• כ"א 260 מ"ר בשלושה/פ"ם כוח, טלפון 03-821648 03-821490 15394614א 052-26368

מקרר

• בהזדמנות למכירה מקרר מקרינה עירנים 145404193 03-880932

• חדש באריזה אמנה 25 + קוסטק קום 164646193 03-7517299

• מקרר להתחת הלב + מקשארים חדשים לסינדורקם 052-910614 193756193 בעבודה

• אמנה 25 + קוסט + קרח חדש באריזה לא בשבת 162818258א 052-445108

• אמנה 25 + קיוסק + קרח באריזה לא בשבת 052-445108 192124233

• בהזדמנות מקפיא "תנור" כחדש + מקור תרידאן 400 03-485399 192338233

• אמנה 25 באריזה + קיוסק למים וקרח - אחה"צ 03-431387 170500263

ציפורים

...

ציתות והאזנה

• מהיקוב מבשירים מבכללים להאזנה הקלטות והשמדה, אוריות, מבכשירים ויחה. אפשרי בשלוה 341232 20185323א 03-5321695 03

• מבשירי ציתות והזנה הגנה מתוחכמים "סוניקור" 03-259812 170732261

ניגון

• גנן + כלים + הבלצות בעבודות אתוקה לגומרה + גוכי בתי פורים 193210103 03-9369373

בריאות

• "קלילת יופי" מכונים לעיצוב הגזרה שיטת הרזה וגריש מתוכל בתוכניות הוצאות מיוחדות לחברות ועיטים 052-911448 456443 03-868464 03-5460477 052 190244233

• מומחה לאקופונקטורה כאבי ראש, גב, מיקום, ודרים 052-22124 195632263 03-780411

• מכבכת ברוא"ב - שיאטו ממר עימן, ורפלקסולוגיה, בבוקר 471532 161749303 03

• ד"ר בן ארזן N.D., M.H.M יועץ תזונה PH.D., D.SP.Sc. בטיבעונות הוליסטיות וקורסים 19080714א 03-580546

טיולים

• מלווה אישית מוסמכת אקונומית והגשמה לטיולים בחו"ל ובארץ הק. 195831193 ירושלים 23555

ריפוי והרזיה

• מקסת ושטויות יהשכל את הושר ביתך/סלון 18092019א 03-775023

• לבגדים ומטים מטבגי מקצועי מוכמות חזרה השירו 03-299635 153749033

• 50 דולר לשעה מיוחדות מהירות להנחת + טיששת - ודותמות 173131033 03-285237

• מיצוק בשיטת הנום בפרטסכות גבוהה + כבוד + חדמות 03-280750 40. 195144033

• "עזור" אינטנסיב גוף חגורה, טגור טוב 26 + 03-288495 23- 195209033

• בקורות הסקוטת והזמנות המורים מקומים שיותר את המשלי בביתך + 03-318759 דרושים/ות 165348103

• זו מניות + סה ולבר אלית בביתך/סלון 03-5700319 19073614א

• מתוק מקלמו אזר, מתוכנות תמטוריה אליות דדושות מגבניסטית 376626 203126143 03

רהיטים

• בהזדמנות חדר שינה עתיק ומיטה רונקו 03-9223324 בשבת. 03-9231718 14145919א

• פינת-אוכל + ספה + 4 + 1 + 1. 170137193 917792

• 2 חדרי ילדים קומפלט ומכונים רהיטי עין-הורוד. 03-478166 171523193

• סט סלוני טפשר תונות חוק סלכן 173445193 03-451771

• בארזיה סלון מקטיפה איטלקי אדר ביגאלי 590 ש"ח מיטה בארזה חדשה + מגדים 250 03-731594 815385 185724193 03

• סלון מקטיפה + שולחן + פינת אוכל + ספריה 03-589541 200149193

• מגון עתיק ישנה מעמד, יהודי במחיר 50.000 דולר לאספנים 200448193 03-237780 בשבת

• חדר שינה ספרי קומפלט כחדש בהזדמנות 03-7528368 200545193

• חדר שינה איטלקי מיטה שדות מגדות רשר + תמורה 03-450452 200734193

• 30 כמאות הדשים אלופידיום/פור מיקה מתקפלים 03-255608 16290423א

• מיטמר : אצר אכל תקלטי רחום אפריקאי + אניפר בית טופים צ"ל דקבור חד הפלך פינת מולי הוד ליה פיתוח 052-570080 14350826א

רהיטי-חכים

רהיטים יפים — במחירים שתוכל להרשות לעצמכם ברמת-גן — בוטות המפעל הבזלון — כאולם התצוגה הגק מהיצורן לצרכן — ללא פער תיווך באספקה מיידית + הובלה והרכבה חינם (בגוש דן) + 18 תשלומים (בדירה עירוני ובישראכרט נכרטים) (כל המחירים כוללים מע"מ) מחירי מבצע — בחודש דצמבר;

ארונות קיר קומתיים:
4+4 דלתות — 588
5+5 דלתות — 650
6+6 דלתות — 750

סלונים: 3-2-1 — מ-850
מודולר מיוחד — 1,100
חדרי שינה: מיטה כפולה + 2 שידות + ארון 4+4 — 1,700
מגורים: "פרדיגס" "סופרארטיפורי" — 290
חדרי נוער: ארון + ספריה + שולחן כתיבה — 750
מגמים: מודולר 4 יח' — 750
פינות אוכל: שולחן כתרתר + 6 כסאות — מ-700
ריסט?:

"לקוחות מרוצים — הזרים שוב ומביאים לקוחות נוספים"
רמת-גן — ביבן "אוארים" הרצל 75, (פינת ריבופסקי) 03-724437 (20.00-9.00 הכותו"ש)
חולון — אזור התעשיה (יכוזר) המלאכה 28 (מול "מטופרי", ליד ביטני שטלה) 03-801505 (20.00-9.00 הכותו"ש)
"כבר 20 הנרויות רהיטים תורת קודרו גב אותנו"...

בכתבים

...

מחשב

• I.B.M. P.C + דיסק קשיח במצב מצויין 03-299456 17331119א

• תואם I.B.M. + כונכים + מסך + דיסקטים ותוכנות + ידית 03-715518 200620193

• מחשב אפל ב"C + גוידסק + תר בנית כחדש 03-498046 192301233

• מחשב H.P 1000, דיסק 120 וכו' סיור הקשרות מתאים למערכת גרבר הבל במסר 828117 בערב 15464926א 052-343685

• מחשב פיסי. ב-1200 ש"ח בלבד, לבלכרבוש תרבגת גיהול לעסק 165248263 03-741436

• תואם אפל קונן מוניטור לספרות 170812263 341251

• קומודור 64 + כונן + צבעוני גוירסקים 2000 ש"ח 052-447307 200954263

• מחשב אטנה + מוניטור צבעוני + תוספת זכרון + תוכנות שונות 154648033 03-9242677

• תואם אפל II + קונן + תוכנה + ג'ויסטיק, מעולה. 5709029 162122033

• מדפסת אמגון LX-86 מזרם לכמוטרי VM-520 כחדשים 355740 171938033 052

• עשארי אטארי 1 מבמבים 2 כונגים תואם איבי.אם. צבע, 3100 ש"ח 18004428א 03-343805

• למכירה מחשבים I.B.M. אלבנטי M-24 התואמים מקומסים 281289 194832033 03

• להשכרה מחשבים I.B.M. - P.C. מכירים, שער 03-471756 498056 208038033 03

• מחשבים מתקכים "בשראנשקטים" מסברה מקצועית ואמינה, לאפל אביבאס. הזמר הקשר. בריקו. תיונים 201416037 03-5792745-6

• קומודור 64 + קונן + מוניטור + ג'ויסטיק + תוכנות מוסיקה MIDI 191617073 03-658037

• מחשב XT TURBO + מוניטור צבעוני מקבש TEAC אחריות לשנה רק 1948 ש"ח + מע"מ. שיא מחשבים 03-5792745-6 191740073

• אפרי 130 XE + כונן + מסך + מדפסת באריזה 03-866632 201153073

• קומודור 64 סלל כגן מונכור ותוספת עיך 744683 16312110א

• תואם X.T. I.B.M. מהרו + מדפסת חדש להלוטין 052-357218 200821103

חיות בית

• למכירה גורים סיאמים בוגרים 6 שבועות 03-458780 03-344513 14180019א

• מגבב קנים מניגים מהודרים + ציוד, הכלב גדול לתכר. 226268-03 170053193 03

• למכירה פוסים יפים ומשמשים 120 ש"ח לאחר. 03-743710 171340193

• מכת פרסיים בטבעי 03-533942 17343819א

• גורי-כלבים מעודת, כלב מנוקד מתוק ורחמל 03-293702 18023319א

• כלבלה לסכבה יפיפיה משמנת כית חם ואוהב 08-521737 14315826א

• גורי השקו סיבירי יפיפיים אלוף הארץ 150320263 03-471890

• גורית למכירה יחד עם כלובים כמור כחול 155152263 03-598348

• למכירה גורי מקסר גזעי אלוף הארץ 18010426א 03-410124

• כלבים ממשרים מאוים מהבסים באמבחים 03-28920 052-21890 200154263 052

• גור שנאוגר כנפי + תעודות חצר. ימה והריא. 052-573065 201008267

דחפון

שרות מודעות טלפוני של דחף
לבעלי כרטיס אשראי
03-611001

• מבראש 8 מכונית חיקים + כיוור מוטים, 3 פוות 03-614486 15452026א

• חימל הכלאי תעשייתית, לולאות זיגנרים, כדור כפתורים ועוד 03-556219 03-823401 175028033

גרפולוגיה

• קוראת בכתב יד ניתוח אופי ויר כוחה מקצועית 052-29255 לעזגיה 180820193

מכונות כתיבה

• השאלה ומכירה דיין של' הוססלר 10 תל-אביב. 03-734480 03-659046 170933193

• מכונות כתיבה אלקטרונית מהר כוללת בהורמנות 03-622626 170744033 03-621679

מכונות כביסה

• פילוט אגלית במבג "20 מכונית ומכונת כביסה 03-684947 193032193

• קיוסמל לאחר שיפוץ + אחריות אנשי 11 03-349351 17090107א

תנורי אפיה

• תנור אמריקאי עם קוריים "קלוריק" במצב טוב 052-441698 162441383

• תנור אפיה טודיב + נריל + כיריים מ תוכנות בלוס חדש באריזה. 153249033 03-242677

• תנור קונבנטומוס "לינוקס" חדש אריר 03-250079 4000 ש"ח 193911103

טלויזיות

• מיראו סטריאו "זהר" בהזדמנות טלוויזיה צבעונית ומסריאו 03-378396 202736263 03

• שמואל קונה טלוויזיה צבעונית במיושן 03-395011 03-851883 בערב 200933303א

• טלויזיה צבעונית "סוני" 20 אינטש מודל 1987 08-222955 19544103א

• פילום צבעונית 27 אינץ במבב מגויין 03-840158 201004033

• שמואל קונה טלוויזיה צבעונית במושמש 03-851883 בערב 03-394811 195210073 03

• מגנר מחפשל הזול מס' 1 בשרינה סטריאופונית בארזה M.P.S.C. + מוליט + 5 שנים אחריות "14 22" 980. 1.500 סטריאופונית המספקה מיידית 15465514א 03-918701

• סוני 27 סטריאו, תנור קלווריק + מיקרוגל המדה 02-864467 82038-03 15392207א 052

מכונות תפירה

• מכונה אוברלוק סמסום במצב טוב 430 דולר 03-260781 165334193

• מבצע לעסקת תפירה מכונת יד סגיה מ-150 ש"ח 03-293150 170915193

מסעדה אקסלוסיבית ולא יקרה

ארוחה:
עסקית 20 ש"ח לאדם
זוגית 25 ש"ח לאדם

בנוסף ל:
180 מטעמים
א-לה-כארט

טייסט אוף סצ'ואן

בסקאלה, מול היכל התרבות מרמורק 10 ת"א טל' 227424, 225007
חניה חופשית בערב במרמורק 20

ציפוי אמבטיות

• "סגר" חידוש אמבטיות בכיוור בכל הארץ בהזדמנות 052-78862 03-333454 15372407א 03-638292

הודעות לציבור

• מבצע "סוס ללוהוק" שנעשה על ידי "לוהושר" שרות מודעות לציבור בכלא המודעות מעיר אורחה בכל מספר המודעות, וכה בכל תומעות ע"א. מוזרי מרמרזון בכרטיס שבזכות הוכבל של ממשר: 60515 ע"י "אינטרגרונרה" לצרכים תרנסמים החשמסה הדוועה 175658263

חימום והסקה

• במבצע תנורי אודוה לקורטוליים + הלון מ' 990. תנורי אודוה מאלקטרו "הנגמבר" מ-1,100. משמבות לניוקה ולק בוגא. ב' 558. "אולטימטר" ב-04-675090 05-5466448 471527 05-560946 17540710א 03

שיעור

• מבבר שבע סקורים פרטים ע"י מונות בחזור מיחור 052-23156 165133193

• מכנתנת מקצועית מאוגוליה בהשלמות באקדמיה מלמדת מתמטר. 170229193 03-7521287

• שפיוי עזר במתמטיקה לכל הרמות + הכנה לבגרות 03-659477 180444193

• מכבדות מקצועי מאוגליה בהשלמות באקדמיה מלמד ממנתר. 184920233 03-7521287

• אנגלית, הכי יקה, הכי טוב, ע"י אמריקאי בכל הארץ שני. 03-248000 200847233

• "קומפיט" - ב' הכנות הורסים הלמד/ה בנונות - קול, אודיו, גיטרה וכו' 15285826א 03-459143

• מורים לכל הרמות במתמטיקה, פיזיקה, אלקטרוניקה והשמל. 170420263 03-797857

• קבול + ביטיסק , הכנה לבגרות מתנאים 03-5525250 580522 150124033 03

• "מבנן הוד" מרכז הלמיה כל המקצועות הדעות הבנות, בבית, 15350603א 03-257624

• קורות הגגלית לכל הרמות, מפרט לתלמידי תיכון. 03-224395 164806033

• שעורים פרטיים במוסיקה והתמ מיקה מטרה באונייברסיטה מסמה 19525503א 03-453605

• שיעורים פרסים בבית התלמידי במיודקה במתמטיקה בכל הרמות 202447033 052-545766

• "סכנוזה" מרכהלמידה" - כל המקצועות הרמות והבנות בבית. בתל-אביב 03-257624 במתמטיקה 03-9322449, במולון ובבם 052-541474, בשרון 03-5562697, ובראשון לציון 03-9613252 165956103

אמנות

• תמונה הולנדית מאה ה-18 עתיקות שזפיל עינות ועוד 03-511240 165452193

• ציור מוקטל שמע 60 מי 9.80 195758193 08-255675 18.00

• "תואמנון הפרוקונות" מציע בגים, כתי מפר וציור הלוחה. להפגנות 171538033 05-747857

• תמה מקומת מתשבת כלי קרמיקה מיוחדים בקומנובקה 03-284616 200850103

אסטרולוגיה

• מירי מיוד עותרות באסטרולוגיה מורוייקת ומורחימה! (ל-1988) 180259193 03-457454

• קריאה בפי היד + הקלפים + ישיץ הכוונה 052-65522 03-294868 20241623א

• מרו טבוט מגלה שתידות ממותה 153704033 04-337854

• גיכות אופי, הכוונה מקצועית, ישוץ לשכות, להורים ולודים, חזוות לעתיד קוטסים לגמר הבטטים 163849033 03-774454

• לא עבית לא שילות, החשי יסם מבגה ראשונה, יעשף לשמור בבריר האסטרולוגיה 053-28643 191609103

רוצים לקנות

• משה קונה רהיטים הבולות מכשירי חשמל ועוד 03-835864 173536193

• קונה מבדים עתיקים, מפרי אוסנות המסכים הישטמיים בכל המשמות 15393403א 03-941986

• קונה תכולות ישנות חשמלי ביגורי חשמל 03-395011 03-851883 בערב 19564007א

• קוד קונה מקררים תבולות חסור לים ויתורים 811867 03-830032 154604143 03

מזגני אויר

• ממצב 1 1/2 + 2 חימום והר 1 1/2 חלון + חימום 03-356087 191128233

• חימום חוגמם מזגנים משומשים + התקנה + אחריות "מוזס-קור" 154245033 03-454505

• פילימם 2.5 כ"ס חדש באריזה 164324033 03-986869 1400 ש"ח

• אמקור 1.5 כ"ס משופץ ומעולה 164490033 03-882064 660 ש"ח

• הבי זול בארץ 2,000 ש"ח מזגנים מפוצלים 2.5 כ"ס 03-838643 172105033 03-827354

וידאו

• מצלמת וידאו "ביטקס" בהרות, אביזרים 2650 ש"ח 03-7519398 16095819א

• וידאו "סוני" בהורמנות SL-C7E + שלט 1700 ש"ח 052-82959 193829193

• מצלמת וידאו מקולמה אוטומטית חדשה + מטען + 2 סוללות 03-9659195 20233623א 03

• מצלמת וידאו ממחזיק 3 "שיוות חדשה 52800 052-450430 185325263

• בהזדמנות וידאו נשואל חדש + שלם לרגל נסיעה 03-721676 142600303 03-319497

• מצלמת וידאו חדשה באריזה "נשיונל" 5"M 03-5510655 164051033

• מצלמת וידאו בשיונל 5"M חדשה + שבלולים 052-447957 לא בשבת 170943033

• מצלמת וידאו חדשה באריזה בשיונל 5"M 03-5510655 171716033

• וידאו 7700 G.V.C. במצב מצויין 1400 ש"ח. 052-910118 175433033

• מצלמת בשיונל 5"M, וידאו G.V.C. 03-704612 לא בשבת 18034203א

• מצלמת וידאו V.K.R 6850 ומשוכלל ביותר + מטעם לקכנות 146445103 03-5567376

• מצלמת/וידאו נשיונל באם חדשה בארזה, 03-5851259 165914103

• מצלמת וידאו חדשה המשכללת אגושי"ב בשיונל 03-9368176 בערב 19465410א

• מקיבת משוכלל ע"אע במבב חדש 1900 שקל 03-597942 202756143

• בינוקולר וסכמת + נוכל סנסיס + מכשיר 03-478676 190339143

• בהזדמנות מגבר ותקי מעלה לקונבנים 052-86914 03-746084 19070714א

• מגבר חסי "אימראו" במצב מעולה כחרש 052-26889 19093014א

• מגבר אבולי הורונספרין מכמון עתיק 2080 ש"ח 03-9328725 19090814א

כלי נגינה

• מגבר גיטרה "ציננרה" מגבר במבביכות 5800 דולר 03-218657 14161519א

• לרצינים מגבר "סטינואי" שחור, כחדש 6500 דולר 052-457496 14170019א

• לרגל נסיעה מגבר "ליבנוני" אירי מבב טוב 1500 דולר 454152-03 14192519א 052

• מגבר כלנורין אמריקאי קונסול להשכרה ו/או מכירה 052-559645 145310193

• למכירה מגבר כנף "גמל" מעולה 4500 דולר 16132519א 03-221421

• ביגוה חשמלית "ימאהה FS-1280 סוס 4 עוגבים משקט X-15 מבטת תופים ורולוך TR-505 הכל כחדש 03-332841 165702193 03-291678

• מבנור "בלודר" מכביקה גרמנית, מגויין, שחור, 1,350 $ 03-841156 170122193

• אורגן גרדונין 50 קומוזיים במצב מצויין מחיר מביר. 03-476384 171502193

• מגבר כנפי שסקה הגאר 1884 מחיר טל: 052-449822 914555 195002193 052

• סינטיסייזר קורג פוליסיקס אורגן/ סינטיסייזר דיגיטלי ימהה 03-415391 18383223א

• לבבניקים סט תופים גדף פסטר דוס בזול 18393623א 03-5857909

• ביגוה חשמלית ימהה FS-1200 סוס 4 עוגבים משקט X15 מבטת תופים רולוך TR-505 הכל כחדש 185045233 03-291678

• לרגל נסיעה מגבר "ליבמבר" אידי מבב טוב 1500 דולר. 03-443954 191920233

• מגבר "שמפר" גרמני 107 מעלה קלאסי בערב 03-492046 192235233

• מגבר חסי כבמב חדש 2,200 ש"ח 20274123א 052-534429

• אורגן ימהה P-50 ריגוטלי במבב "בדרי" כחדש 03-333873 20313123א

• מבנות תופים מהגמבת ודלוס חרשה בביקה 03-984689 בערב 14324126א

• מגבר השמונן לקלידים ו/או בשם 60 SX-68B + 2 כניסות בגדש 14333826א 03-927238

• אלוק מסקס 8 מגויין לבבניגים 14363826א 04-953801

• למכירה צלו שלם במבב טוב לתלמיד 154822262 03-229873

• מגבר אבולי גוף - ביחוזר במבב מגויין 03-345145 בערב 15460726א

• לרצינים בלבר סל 6 תופים חודשים בהזדמנות 03-243026 16133326א

• בהזדמנות לרגל נסיעה תופים ימהה 7,000 +סימבס 03-226589 175554263

• מגבר חשמלי קלוינטה כוך ימהה כחדש 03-256092 03-472795 175626263

• בהזדמנות נסיעה מגבר ותשי חדש "בלארוס" + מגון 03-706973 19021726א

• מגבר ימהה כחדש 03-3465108 185305263

• ימהה 15 RX דוליי לקטיקוק, סיים 8 עוגבים 185417263 03-905821

• אורגן "זויסקמר" במבב טוב 860 ש"ח 200034263 052-27196

• בהזדמנות מגבר ויטר, פורטמל, מונטור (לא במבמ) 03-783815 $ 990 20044226א

• אורגן ימהה במבירה כללית. בגר כלית "בלליל המוסיקה" 052-85052 202144263

• בגרוליום מגכורים ותשים תגור משיק "בלליל המוסיקה" 052-85052 202228263

• מיקסר ימהה 8 עודבים מקצועי + קומפלייר הגברה לבכם והנמה "שבור" 161322303 03-802306

• דרוש קלידן רציני ללהקה מקצועית קבוע 03-802306 161432303

ספרים

• האנציקלופדיה העברית החדשה במצב השלומים. ש לטשמים 172824071 03-720763

מערכת סטריאו

• מערכת 5 חלקים בר 4"א פ' כחדשה טייס אקאי 052-555789 165023193

• למכירה מערכת הגברה ימהה 300 12 EMX עוצמים ורמקולים 480 03-332841 03-291678 165824193

• מערכת איכות הכוללת קוצר, אוריהנגלג, מגבר, קוראו, סמט. 03-947605 171032193

• מערכת פיליפס נייד עם קומפקט דיסק אקולייר חדש 03-297078 173609193

• קומפקטדיסק מגר חדש. זה רמקולים וסטייזן 03-761298 200659193

• חדש באריזה קומפקט דיסק סוני ריי"ב ודיי"ו 14" 03-7517299 16072023א

• למכירה מערכת הגברה ימהה 300 X"EM 12 עוצמים ורמקולים 03-332841 03-291678 184735233

• מערכת 6 חלקים AIWA + TECHNICS + דמקים + ורמקולים חדשים 03-230084 14495226א

• לרצינים רמקולים bose 901 + רגליות בערב 03-416062 158530263

• מציאה מג רמקולים 120 ואט חדשים (185) 03-9305666 בערב 16431903א

• סלון לבבנים עון שקר לכבוד 174436103 03-792731 לא בשבת

• חדר שינה שנוה כחדש 5.500 בלויזיה "סלונה" שנה 1.500 192634103 03-388274

• מציאה לתקליטנים רמקולים חדשים משקפים + מגבר ומוכר 03-863240 03-597962 173843033

• מציאה "פאר" באריזה, חלקים + אקוליטר 120 ואט + רמקולים 200 ואט. 2000 ש"ח. 03-705177 194919033

• לתקליטנים בצירים השכרה ציוד קומפלט + הגלה 03-650593 200124033 03-666989

• מערכת מקצועית "פרגר" "סגר" בהזמנות לרגל נסיעה A.D.C 14443710א 03-250640

• מערכת אקולייר J.V.C 35W רמקולים + פסקול 70W 413686 193306103 03

• מערכת אקוי קומפלט 1680 ש"ח ממושן 194255103 03-354844

• מגבר 98 GX אקוי G.B.L. 9900 רמקול 03-398628 03-774628 200711103

• טיפ סלילים 1/4" מקצוע מאסקים — חדש, בינוה טור סמקושכר כחדשה, בינוה אקוסטית מלורי (רגם אובייושן) 200447103 05-403554

• מערכת מקצועית לרצינים ליד מגוק, ביתנאוריין כלל מספר כל חיכרון הבה. סים ומוגבר אורקס 03-488949 7,950 ש"ח 154521143

• מגבר מגר פרגוס + טיאוסד 6 + ... (קשה לקריאה)

• קנה מקררים כמויר גבוה + מוקט + מחליף + מוכר 03-382198 202806263

• בהזדמנות מקור אמקור 15 במבב מצויין לפרטים 03-521447 16513230א

• מקור "תרידאן" 400 מעלה חדש, 500 ש"ח 03-312098 200812303

• קונה מקררים + מכירה כאחריות + הובלה + השכרה + תיקונים 384525 163953033 03

• אמנה 25 באריזה + קיוסק למים וקרח 03-51387 069 180345033

• אמנה 20 חדש באריזה (+ אחריות) 190141073 03-837955

• המקרונהגה 17 דלתות לאורך + בקפא. 08-224879 בעבודה 201147073 08-243347

• תיקוני מקררים באחריות מודרים נוחים קנה מכורה. 03-385717 201603073

• אמקור 20 סייר ביי סייר לבן כחדש 03-497390 052-555941 14555510א

• "בגנל אלקטריק" 18 במבב מצויין 1,300 ש"ח 03-499455 15224510א

• 2 ויטרינות איטלקיות כחדש מקר לות 6,500 ש"ח 052-440301 16003810א

• מקוד אמנה 25 חדש באריזה + אחריות. 03-841929 03-586138 16010310א 03-615237

• מקוד אמקור 16 מגויין + מייבש כביסה חדש 03-846454 16292810א

• קנה, מכר, מתקן, באחריות. אמנה 18 03-7513890 03-5461237 165818103 03-229855

• אמנה 25 אמנה 3 דלתות מחיר טוב. 03-9614029 03-870155 193557103

• מקוד וסטינגהאוס במבב מגויין 03-395999 לא בשבת 1208. 193802103

• מקוד "אמנה" 20, במבב מגויין 200322107 03-485973

• מקוד אמריקאי וחשל 16 כחדש בהזדמנות 08-557024 052-452384 200815103

• בהזדמנות מקוד אמריקאי 2 דלתות 191533143 לא בשבת. 9342740

• בגנל אלקטריק 21 במבב חדש 191949143 03-846283

• למכירה תנור אפיה + כריים + מסקמת, פפה + ארגז 8.80 X 210 כחורשה. ספה נוער כפולה, מיטה כפולה. סויו משפטה "כחול" מיטה כפולה + סוהלם, ארון לסכות תפודה 16340923א 03-861668

• למכירה מיטה נוער + 2 שידות + טואלט שמורו 052-34628 20265023א

• מיטה ישנה במבב טוב + מיטה מתקפלת כחרשה 03-262758 14360726א

• שני ארונות ספרים בהגמרים, אוד עם דלתות וכוכים כבר מהית, הרסים באריזות. 150713263 03-490508

• מגון, ספה 1,2,3 + שלגן + סלבי זיה בבינוקה בערב ובשבת 742123 150935263 03

• סלון לבבירים 3 + 3 + טלון עץ מבע 15480826א 03-737725

• חדר שינה קולגיאלי קומפלט מעץ מלא + ארון 052-453575 155531263

• פינת נער + ארון מבקים, אופנוע לילד ואמבטים לילד/ה 03-5528879 175437263

• בהזדמנות פינת אבל איטלקית כחרשה + 8 כסאות 03-230952 175526263

• בהזדמנות חדר ילדים לגבים מיוחד לבריכות 03-3465108 185231263

• רהום מסריים עתיק ומיוחד קומפלט לחדר שינה 280126263 03-906565

• סלון 5 כורסאות מרחיבי + שול חנות + מיטות נער 052-542574 201041263

• פוקגינקס סגה כורסא + 3 כיסאות מבע ברד 202257263 03-725688

• בהזדמנות חומי מורים מקרים מלונית מיוחדת חדשה 03-748635 165134303

• מ"א הגיאה זו מבע + 6 נדון להגלה 1200 ש"ח 03-347092 17001930א

• מערכת סלון מודרנית + ספויו מגנים במבב מגויין 03-867588 17001003א

• סט סלוני ספה + 2 כורסאות במבב טוב 1702280א 052-446055

• ארון קיר שחר יפניה + שולחן אוכל ומכנות מיוחדים 03-455562 17043803א

• למכירה חדר שינה קומפלט לי הדי"ה לא בשבת. 052-34885 24572-03 181337033 052

• סלון בגויגון מיוחד יבוא מגומש + שולחן תואם 052-52124 20142803א

• חדר ילדים "כגל" במבב מגויין. 052-546268 1500 ש"ח 202139033

• מגון במבב טוב + 3 חלקים + פינת + סלון קומפלט בעבודה 625561 17094407א 840211

• מערכת סלונית 3+2+1, מגון בוק בחרשה - 03-245979 בערב. 172519073

• בהזדמנות סט סלון חדש באריזה רמם איטלקי 490. 03-734087 172720073 03-834528

• למכירה ספה נפתחת, כורסה 1+2, שידה, מקש+מראה 20050307א 03-511644

• בהזדמנות חדר-שינה במבגן עתיק כחדשה 03-772592 201526071

• למכירה פינת אכל, כורסאות מגון כפרי, + תבולה 03-556061 144254103

• מיטה + 2 שידות במבגן כפרי מיוחדת 700. 03-655622 14532610א

• 7 כורסאות מקסיקה יד ראשונה 15233210א 052-540830 700 ש"ח

• קולוק מעתקני מוסיה 2.500 דולר. למרבינסים 03-9650489 15522110א

• שני מיטות מילי בות שנה במבב מבויין 16314410א 03-849821

• שלוק שמר מיוחד בארה"ב 1.12X1.75 + שידה 8 + ארש ל-16 ואות 03-883964 3000 בכמאות 16330710א

ממלאים פיהם שבחים ל"טייסט אוף סצ'ואן"

"הספאר ריבס – עיטבב הבעולה... המכיר יותר בשר כבש כיגון מאטר את טעמו המתוק של הספאר-ריבס השימורתי"
"סופסבבול" – מעריב

"רק האמנון החמוק מתוק... היה רך ביותר, עוזף היה בשבעה בנק. " השריםפס היו מוזקים ועסיסים כראוי, לא רכים מדי ולא מיובשים מדי וסחו היטב בטעם של זקות והרוטב טעים..."
"זמנים מודרנים" – ידיעות אחרונות

"השבתכיה. בעשורים טעמים שונים, הוגשו לשולחן בסלסלות נצרים ונבוך בהם. עדי: 'לא נודע כי באו אל קירבנו'."
זאב ענר, עולם האשה

"טעמים הבקורי של כרכבי האוכל נשמר, והתוצאה הסופית מעודנת ביותר"
"סופסבבול" – מעריב

בקיצור "הכל היה לעילא ולעילא"
זאב ענר, עולם האשה

Chinese Restaurant טייסט אוף סצ'ואן
תל-אביב, מרמורק 10, טל: 227424, 225007-03.
TASTE OF SZE CHUAN

מחירון המכוניות

אוטו

דגם	'87 מחיר שוק	'87 מחיר מומלץ	'86 מחיר שוק	'86 מחיר מומלץ	'85 מחיר שוק	'85 מחיר מומלץ	'84 מחיר שוק	'84 מחיר מומלץ	'83 מחיר שוק	'83 מחיר מומלץ	'82 מחיר שוק	'82 מחיר מומלץ	'81 מחיר שוק	'81 מחיר מומלץ	'80 מחיר שוק	'80 מחיר מומלץ	'79 מחיר שוק	'79 מחיר מומלץ
קטנות																		
אוטוביאנקי	18	18.5	16.2	16.5	13.5	13	11.5	11.5	10.5	10	95	9	8.3	8	74	7	6.3	6
פולקסוואגן פולו	26	24.5	21.5	21	20	19	17.5	17.5	16	16	13.7	14.5	12	11	10.5	10	83	9
פורד פיאסטה	23.5	21.	19	18	17	16.5	16	14.5	13	11	11.5	9.5	10	8	9	7	6	6
פיאט 127	16	-	15	-	14	13	12.5	12	12.1	11	11	9	95	75	85	6.5	74	5
פיאט פנדה	-	-	-	-	-	-	10	13	9	12	8.2	11	-	-	-	-	-	-
פיאט אונו 55/60	21.5	22.5	20.5	21	17.5	19	15.3	17	14	16	-	-	-	-	-	-	-	-
פיאט אונו 70	23.5	24	21.5	22	19.5	20.5	17.1	19	-	-	-	-	-	-	-	-	-	-
פיז'ו 104	-	-	-	-	-	-	13.4	13.5	11.5	12	10.5	10.5	8.5	9.5	7	8	6	7
פיז'ו 205 1.1	24	24.5	20	21.5	17	18	15.6	16.5	-	-	-	-	-	-	-	-	-	-
רנו 4	-	-	-	-	13.5	14	11	12.5	10	11	8.6	9.6	7.8	8.6	6.5	7	6	6
רנו 5	22.2	22	19.1	19.6	17.5	15	14.2	13.6	13	12	11.5	11	10	10	9	9	8.2	8
קומפקטיות																		
אופל קדט 1.3	33.2	30	29.5	28	26.5	22.5	22.	17	19.5	16	17.3	13.5	13	12	11.2	11	9	6.6
אלפא-סוד 1.2	-	-	-	-	-	-	-	-	14	16.6	12.3	14.5	9.6	13	8.2	11.6	7	10
סיאט רונדה 1.2	-	-	16	17	15	14.5	13.5	10.5	12	9	-	-	-	-	-	-	-	-
סיטרואן דיאן	16.5	18.6	14.5	16	13	14	11.5	12.5	10	11.5	8	10	7	8.5	6.5	7	4.5	6
סיטרואן GSA	-	-	-	-	18.5	20.5	16	18.5	14.5	16.6	12	14	10.5	12.5	7	10	6	8.6
סימקה 1100	-	-	-	-	-	-	-	-	-	-	-	-	8.5	7	6.5	5.5	48	45
פולקסוואגן חיפושית	-	-	-	-	21.5	18	19.5	17	17	14	15.2	12	13.2	10	115	9	105	8
פולקסוואגן גולף 1.3	34	34	27.5	28.6	23.5	25.5	21.5	23	21	19	18.5	16.5	15.5	14.5	138	13	11.5	11.6
פולקסוואגן גולף 1.6 אוטו'	38	37	33.5	32.5	31	29	27.5	26.6	24.5	21	21	18.5	17	165	16	16	144	13.6
פורד אסקורט 1.3	28.4	26	25.4	20	22.4	17.5	20.5	20	18.5	17	17	14.5	15.2	12.6	102	7	8.7	6
פיאט 128	-	-	-	-	-	-	-	-	-	-	9.2	11	8.3	10	73	9	64	8
פיאט 124	-	-	-	-	-	-	-	-	-	-	-	-	9.3	9.5	7.3	8.5	6.5	7.6
פיאט ריטמו 60	-	-	20.3	19	17.2	16.5	15.2	13	13.5	12	12.3	11	11	10	9.2	9	8	8
רנו 12 1.3	-	-	-	-	-	-	-	-	-	-	-	-	-	-	9.7	9	9.1	7.6
רנו 14	-	-	-	-	-	-	-	-	14.1	16	11.4	13	9.6	11	75	9.6	6.4	8
רנו 11 1.1	26.1	23	22.1	20	17.8	17.5	15.6	15	13.5	13	-	-	-	-	-	-	-	-
רנו 11 1.4	28	24	25.2	21	22.1	18.5	20.4	16	17.5	14	-	-	-	-	-	-	-	-
משפחתיות																		
אודי 80 1.3	-	-	31.4	28.5	28	24	24	20	22	17	18.5	14.5	16	12.5	12.5	11	11.1	9.6
אודי 80 1.6	42.3	40	40	33	36.7	28.5	33.6	24.5	27.5	21	23.1	18	20.4	15	16.5	13	13.7	11
אופל אסקונה 1.3S	32.3	30.5	27.5	26.5	25.8	23.5	23	20	20.2	17	17.5	14.5	-	-	-	-	-	-
אופל אסקונה 1.6 אוטו'	36.5	36	35	31	31	27	28.1	23	25	20	23	17	18.2	11	15.8	10	12.7	8.5
ב.מ.וו 316	48	47	47	44	44	38	38	33	34.5	30	26.8	23.5	22.7	20	18.8	17	16.1	16
ב.מ.וו 318i אוטו'	62	57.6	55	49	49	44	45	37	40	33	27.5	25	26	22	22.8	19	18	17
דייהטסו שארמאנט 1.3	26.8	26	22.4	20	18.8	16	16.4	13.5	14.5	11.5	12.3	10	-	-	-	-	-	-
סובארו 1.4/1.3	24.5	23.6	23.1	20.5	20.5	18.5	16.5	14.5	14.5	13	13.5	11.5	12.5	10.5	11.7	9.5	8.4	7.8
סובארו 1.6 אוטו'	27.2	27	25.7	23.5	24	21	23.4	16.5	19.6	15	16.9	13.5	14.5	12.5	12.4	11	8.8	8.6
סיטרואן BX16 אוטו'	32.5	33	30	30.5	27	27.5	-	-	-	-	-	-	-	-	-	-	-	-
פולקסוואגן ג'טה 1.3	35.2	33	30	28.5	25	24	22.1	20.5	18.6	15.5	16.5	13.6	14.3	12	12	10	10.5	9
פולקסוואגן פאסאט 1.6	41	39	38	32.5	32.2	27	28.6	23	24.5	19	21.8	16	18	13.5	15.5	11.6	12	10
פורד קורטינה	-	-	-	-	-	-	-	-	-	-	16.5	12.5	14.5	11	12.5	10	8	8
פורד סיירה 1.6	34.5	36	33.6	31.5	31	27	27.2	23	24.2	19.5	-	-	-	-	-	-	-	-
פורד סיירה 1.8 אוטו'	46	48	43	41	40	35	-	-	-	-	-	-	-	-	-	-	-	-
פיאט 131 1.3	-	-	-	-	-	-	18	19	16.5	15	14	13	12.5	11.5	11	10.6	8.5	9
פיאט סופרמירפיורי	-	-	-	-	-	-	24	23	21.5	19	18.1	16	15.6	14	13	12	9	10.5
פיאט רגאטה 70	27.5	27	24	22	21.5	18	18.5	15	-	-	-	-	-	-	-	-	-	-
פיז'ו 305 1.3	27	28	24	24.5	22.1	21	17.8	18	15.3	16	13	13.5	10.9	12	10	10.5	8	9.5
פיז'ו 305 1.6	38	36	33	31	29	27	24.5	23	-	-	-	-	-	-	-	-	-	-
רנו 9 1.1	23	22.5	21	18.5	17.6	15.5	15.1	13	13.2	11	11.6	9.5	-	-	-	-	-	-
רנו 9 1.4	26.6	25.5	25.5	21	23.5	17	19.5	16	16.6	13	14	11	-	-	-	-	-	-
רנו 16 TX	-	-	-	-	-	-	-	-	-	-	-	-	-	-	-	-	4.5	9.6
רנו 18 1.4	-	-	-	-	-	-	24.9	17	20.2	15	15	13	12.1	11	9.8	9.5	9	8
רנו 18 1.6	-	-	-	-	31.3	23	25.2	19	21	16.5	17.2	15	13	13.5	11.8	11.5	11	10
סאלון																		
אודי 100 1.6 אוטו'	-	-	-	-	-	-	-	-	-	-	20.5	15.5	19	13.6	16.7	12	15	10.5
אודי 100 1.8 אוטו'	71	65	65	65.5	54	47	48	40	41	35	-	-	-	-	-	-	-	-
אודי 100 2.2 אוטו'	110	102	95	87	87	78	74	61	-	-	-	-	-	-	-	-	-	-
אופל רקורד 1.8 אוטו'	-	-	36	33	31	26	25.8	20	20.8	16.5	19	14	14.5	12	13	10.5	11	9
אלפטא 1.6	-	-	-	-	-	-	22.5	27	20	23	16	20	12	17.5	10.3	16	9.3	13
ב.מ.וו 518 אוטו'	58	55	53	47	48	40	41.5	33.5	36.5	28.5	31	24.5	26.5	20.5	22	17.5	18	15
ב.מ.וו 728i אוטו'	-	-	112	110	98	93	86	77	66	66	59	53	45	42	38	33	20	26
וולבו 240 1.8 אוטו'	-	-	50	42	43.5	38.5	36	30	30.5	26.5	34.5	27	23	22.5	19	20.5	15	-
וולבו 240 2.0 אוטו'	71	79	63	65	57	53	48	44	41	35	-	29	30.5	24	25	20	22.4	18
וולבו 760 אוטו'	150	133	122	110	103	90	82	73	70	60	-	-	-	-	-	-	-	-
מרצדס 190E אוטו'	111	113	109	96	91	82	80	70	66	59	-	-	-	-	-	-	-	-
מרצדס 200 אוטו'	121	521	111	108	93	95	83	65	66	63	53	44	43	36	38	29	30	23
מרצדס 280S אוטו'	-	-	153	148	136	130	129	112	114	105	110	88	86	63	70	55	60	46
פיאט 132 אוטו'	-	-	-	-	-	-	-	-	23	20	20	17	15	14.5	10.2	11	8.4	8
פיז'ו 504 1.8 אוטו'	-	-	43	36	40	30	34	25	28.5	21	25.1	18.5	21.5	15.5	17.5	13.5	13.5	12
פיז'ו 505 1.8 אוטו'	48.2	48	45	40	43	34	36.5	29	29.5	24	25.1	20	22	17	18.5	15	-	-
פיז'ו 505 2.0 אוטו'	63	56	58	48	53	45	47	39	36	33	31	27.5	27	23	21.5	20	-	-

דרושים
עובדי ייצור במפעל בטחוני
הכישורים:
★ לאחר שירות צבאי
★ בוגרי בתי ספר מקצועיים
ו/או יוצאי יחידות חימוש/ח"א
★ תושבי נצרת, מגדל העמק, עפולה, יוקנעם והסביבה

5 ימי עבודה בשבוע
הסעות מובטחות
תנאים טובים למתאימים
לתיאום ראיון נא לטלפן 06-595766

האם את/ה
צעיר/ה דינמי/ת כישרוני/ת?
ההזדמנות שלך לנצל את כשרונך האישי במקום שינבול לך על הצלחתך בשכר בסיסי גבוה. יום עבודה מקוצר. בונוסים מפתים. 5 ימים בשבוע
מסע השתלמות לחו"ל (לאחר כ-6 חודשים)

ת"א - 03-812193	חיפה - 04-660575
ת"א - 03-814904	ב"ש - 057-74051
י"ם - 02-244279	ים - 02-246044

ORS שרותי כח אדם
דרושים
1. רתכים
2. מסגרים
3. מכונאי תעשיה
4. חשמלאי מוסמך
5. מפ"מים/מחסנאים
   - אפשרות תושבי רחובות וגדרה
   - לעבודה קבועה
6. אחראי קו יצור
   - בוגר בי"ס טכני
   - לעבודה קבועה
7. מלגזנים
   - אפשרות תושבי רחובות וגדרה
   - לעבודה קבועה
8. מדאינות
   - עדיפות לבוגרות קורס מאבחנות פסיכוטכניות
9. איש כח אדם
   - רצוי שליטה בשפה הפורטוגזית
   - הכרחי בעל רכב
   - לשבוע עבודה מקוצר

המעוניינים יפנו:
אשקלון רח' הרצל 2/3 טל: 051-22134 אשדוד במיון המשרדים מרכז א' משרד 315 (מול משרד הפנים) טל: 08-521855 קבלת קהל ימי א'-ה' 8.00-18.00, ימי ו' וערבי חג 8.00-12.30

הטובים עובדים קבוע ORS

דרושים
- מהנדס תעשיה וניהול
- מזכירה בכירה
- רתכי CO_2
- הנדסאי / טכנאי יצור
- הנדסאי חשמל
- איש תפ"י

051-22233 051-28989

שמגר
חברה ארצית לשרותי כ"ח אדם

לעתון **חדשות**
דרוש
רוכש מודעות
★ רכב - חובה
★ רקע בפרסום - יתרון

למתאימים מובטח שכר בסיסי עמלות ותנאים סוציאליים
להתקשר לטלפון: 03-336702
שלוחה 264

לעיריית גבעתיים דרוש/ה
הנדסאי / טכנאי בנין
הכישורים הדרושים:
– בעל ניסיון של 3 שנים לפחות
– בעל ידע בחישוב כמויות, ניתוחי מחירים, שרטוט, תאום ופיקוח
– בעל רכב
לפנות למהד' המהנדס שינקין 6
לגב' וקסלר עליזה טל: 325208

מכון דור
• מיון • אבחון • פסיכולוגי

את/ה מתלבט/ת מה ללמוד באוניברסיטה?
הכוונה מקצועית במכון דור תעזור לך להחליט.
- מבחנים פסיכוטכניים ומבחני אישיות
- ראיון עם פסיכולוג
- שיחות יעוץ והכוון מקצועי ותעסוקתי
(עלות כוללת 200 ש"ח)

לפנות למכון דור רח' רוזנבאום 4 תל-אביב טל' 293116 203652

קריירה
שרותי כח אדם בע"מ

לסניפינו בת"א, נתניה ורחובות
למחלקה הטכנית
★ **כרסמים / חרטים** בוגרי בי"ס מקצועי 4 שנתי.
★ **חרט מכשירן** קורא שרטוט, בוגר בי"ס מקצועי, 5 שנות נסיון.
★ **טכנאי** בעל ידע ותיכנות C N C, כושר ניהולי.
★ **משחיזנים** בוגרי בי"ס מקצועי, להשחזה עגולה
★ **רתכי שריון / חשמל/ CO_2** מנוסים.
★ **מלחימים/ות** מנוסים/ות, תנאים טובים.
★ **חשמלאים מוסמכים** לעבודות קבועות.
★ **צבעים תעשיתיים / רכב** מנוסים.

למחלקה המשרדית:
★ **מזכירת מנכ"ל** ע"א מנוסה + הדפסות.
★ **קלדנית הנה"חש** מנוסה, לאזור חולון.
★ **כתבניות** עברית, עברית/אנגלית.
★ **פקידה** + ידע טוב באנגלית.
★ **מנהח"ש** סוג 3 ומעלה, בעלי נסיון.
★ **קופאים** בעלי רקע בחשבונות, לעבודה באזור ת"א.
★ **מזכירות ע/א** אנגלית ברמת שפת-אם, עיבוד תמלילים ע/א, לעבודה בת"א בשעות אחה"צ.
★ **תמלילניות** ע/ע"א מנוסות, רצוי ידע בתוכנת א"ב'

לסניפינו בת"א ורחובות
★ **סטודנטים** לשמירה במפעל, פרופיל צבאי גבוה, 3 משמרות, מאזורים: יהוד, לוד, פ"ת, ת"א, ר"ג, חולון, רחובות, ראשל"צ.
★ **טכנאי/ הנדסאי ייצור** מנוסה בתחומים: קביעת תקנים, מדידת עבודה ושיפורי שיטות.
★ **שרטט/ת מכונות** מנוסה, לעבודה קבועה.
★ **מהנדס כימיה** לתהליכי ייצור, שנתיים נסיון, לאזור ראשל"צ-אשדוד.
★ **מהנדס תעשיה וניהול** מצטיין, שנתיים נסיון בתעשיה, רצוי במדידות זמנים.
★ **תופרות** לעבודה קבועה, לאזורים: אשדוד, רחובות ויבנה.

משרות קבועות, תנאים מצויינים, ארוחות והסעות
תל-אביב, דיזנגוף 158
טל. 03-5449848 ,5449850
רחובות, הרצל 185 טל. 08-465277
נתניה, שמואל הנציב 17 טל. 053-338901

הכח שלנו הוא כח אדם, קריירה.

זמיר
למחלקה הטכנית
עובדי ייצור
למיזה תוך כדי עבודה נכונות לשעות נוספות ולמשמרות.
נגרים/רפדים/תופרים
נסיון מוכח בעבודה ברמות שונות.
כרסמים/חרטים קונבנציונאלים
נסיון מוכח של 3-4 שנים במפעל תעשיה.
רתך שריון/ארגון/CO_2
נסיון מוכח של 3-4 שנים לעבודה ממושכת.
לברנטים/ות
בעלי תעודה או נסיון מוכח מאיזורים ראשל"צ, רחובות, נס"ציונה — לעבודה במשמרות.
מלחימות
3 שנות נסיון במפעלים עתירי ידע בהרכבת כרטיסים, קריאת שרטוט והכרת רכיבים הכרחי, רצוי נסיון ב-WIRE-UP
שומרים
יוצאי צבא — נכונות לעבודה במשמרות, מאיזור לוד, רמלה, יהוד, ראשל"צ, רחובות ונס"ציונה.

למחלקה המשרדית
מזכירה עברית/אנגלית
הדפסה ועיבוד תמלילים בשתי השפות. נסיון הכרחי. רצוי שליטה בספרדית.
כתבניות/מעבדות תמלילים
אנגלית/עברית/ספרדית. למשרה מלאה.
פקידה
לעבודה משרדית מגוונת ומעניינת כולל מגע עם קהל. נסיון בהדפסה ובעיבוד תמלילים הכרחי. רצוי רקע בקלדנות. נכונות לעבודה בשעות נוספות.

שכר גבוה ותנאים הולמים למתאימים!
המודעה מתייחסת לנשים וגברים כאחד.
ת"א: בן-יהודה 26 טל. 284494, 03-289505
רחובות: הרצל 202 טל. 08-473832
אשדוד: רוגוזין 22 טל. 08-535455

שרותי כח אדם בע"מ

עבור חברה לעמילות מכס
דרוש
מנהל יבוא
(משרה 1590)
לניהול מערך עמילות המכס
★ בעל נסיון מוכח בעמילות מכס
★ בעל תעודת פקיד רישוי או סוכן מכס
★ נסיון מוכח בניהול ובהפעלת צוות
★ מעל גיל 30
★ ידע באנגלית

מועמדים ישלחו פירוט קורות חיים ונסיון אל ת.ד. 47030 תל אביב 61110 ויציינו מספר משרה.
המודעה לשני המינים.
סודיות מובטחת.

צומת *לתפקידים בכירים*

למפעל מתכת בחולון
מנהל ייצור
הכישורים הדרושים:
1. נסיון מעשי רב בעיבוד וטיפול במתכות
2. נסיון בניהול ייצור (5 שנים לפחות)
3. הכשרה בנושא: ייצור וניהול ייצור

לפנות בכתב יד בציון מס' טלפון לת.ד. 10513 רמת-גן מיקוד 52150 למס' 129

דפי זוהר
ל "מדריכי זוהר"
דרושים מפיצים
להפצת מדריכי טלפון בגוש דן

עדיפות:
לחיילים משוחררים,
סטודנטים

רשיון נהיגה חובה!
העבודה במשכורת מלאה
המעוניינים: יפנו לטלפונים

03-7522215/6/7/8
זוהר שווק ניהול ופירסום בע"מ
מדריכי טלפון מסוגים

---

hp
מתאם/ת חוזים
תאור התפקיד
★ אחריות על אדמיניסטרציית חוזי תוכנה וחומרה
דרישות התפקיד
★ 3 שנות נסיון בעבודה אדמיניסטרטיבית או מזכירות בכירה
★ בוגרת תואר ראשון
★ ידיעת השפה האנגלית
★ נכונות לעבודה מאומצת
★ יכולת השתלבות בעבודת צוות

המעונינים יפנו בכתב יד עם פרוט רקע ונסיון מקצועי לחברת מערכות מחשוב ומדידה בע"מ, מחלקת כח אדם

HP מחשבים. הברירה האינטליגנטית.
HEWLETT PACKARD
מערכות מחשוב ומדידה (CMS) בע"מ
דרך השלושה 11 ת"א 67060
ת.ד. 9501 ת"א 61094
מפיצים בלעדיים

עירית רעננה
דרוש/ה
ספרן / ספרנית
בוגר/ת אס"י
רצוי בעל/ת ניסיון. שעור המשרה 0.5
[illegible] למנהלת הספריה
טל. 052-446856
ב. וולפוביץ, ראש העיר

NCR
י.א. מיטוך וכביר בע"מ
לסניפנו בירושלים
דרושה פקידה
הכישורים הדרושים:
★ נסיון בפקידות כללית.
★ שליטה בכתבנות עברית ובעיבוד תמלילים.
★ ידע בכתבנות אנגלית.

נא לפנות בכתב יד בציון קורות חיים ל-NCR – י.א. מיטוך וכביר בע"מ
ת.ד. 11027 ת"א, 63143. מס. משרה 42-3

הקדם את המחר עם מחשב

זמיר
למחלקה הטכנית
עובדי ייצור
למיזה תוך כדי עבודה נכונות לשעות נוספות ולמשמרות.
נגרים/רפדים/תופרים
נסיון מוכח בעבודה ברמות שונות.
כרסמים/חרטים קונבנציונאלים
נסיון מוכח של 3-4 שנים במפעל תעשיה.
רתך שריון/ארגון/CO_2
נסיון מוכח של 3-4 שנים לעבודה ממושכת.
לברנטים/ות
בעלי תעודה או נסיון מוכח מאיזורים ראשל"צ, רחובות, נס"ציונה — לעבודה במשמרות.
מלחימות
3 שנות נסיון במפעלים עתירי ידע בהרכבת כרטיסים, קריאת שרטוט והכרת רכיבים הכרחי, רצוי נסיון ב-WIRE-UP
שומרים
יוצאי צבא — נכונות לעבודה במשמרות, מאיזור לוד, רמלה, יהוד, ראשל"צ, רחובות ונס"ציונה.

למחלקה המשרדית
מזכירה עברית/אנגלית
הדפסה ועיבוד תמלילים בשתי השפות. נסיון הכרחי. רצוי שליטה בספרדית.
כתבניות/מעבדות תמלילים
אנגלית/עברית/ספרדית. למשרה מלאה.
פקידה
לעבודה משרדית מגוונת ומעניינת כולל מגע עם קהל. נסיון בהדפסה ובעיבוד תמלילים הכרחי. רצוי רקע בקלדנות. נכונות לעבודה בשעות נוספות.

שכר גבוה ותנאים הולמים למתאימים!
המודעה מתייחסת לנשים וגברים כאחד.
ת"א: בן-יהודה 26 טל. 284494, 03-289505
רחובות: הרצל 202 טל. 08-473832
אשדוד: רוגוזין 22 טל. 08-535455

שרותי כח אדם בע"מ

קבלת מודעות
ללוח העיר
מ-8.00 - 20.00
פרסום פון
אשראי מיוחד !!!
03-738707 ,03-735588/9

שופר-סל
לסניף רמת השרון
דרוש/ה
עובד/ת מאפית
הכשרה תינתן במקום
המעוניינים מתבקשים לפנות למנהל הסניף, אוסישקין 5 רמת-השרון
אוטובוסים 24, 25, 48, 525

דלתא DELTA
גליל תעשיות בע"מ
למפעלנו בכרמיאל
דרושים
מחסנאי טכני
יוצא צבא, בעל רקע טכני יועדף מפ"ט
פקיד/ת תפ"י
יתרון – ניסיון קודם בעבודת תפ"י
מגורים בכרמיאל או בסביבתה הקרובה – חובה
לקביעת ראיון להתקשר: 04-986911
למזכירות המפעל

לארגון ציבורי דרושים בתל-אביב ובחיפה
שוד/ת ארגוני
בעל/ת כושר ניהול וארגון
יועץ/ת מס
אפשרות התמחות
מנהל/ת חשבונות
סוג 3 בעל/ת ניסיון, לעבודה חלקית
עורך/ת פרסום
ידע ונסיון בפרסומים וחומר הסברה מסחריים + רכב
מועמדים מתאימים מתבקשים לפנות בכתב יד בצירוף קורות חיים (רצוי לצרף המלצות) אל ת.ד. 47100 ת.א. 61470 עבור מספר 990

המחלקה הטכנית
חבר
לסניפנו בחיפה
■ **מסגר רתך מנוסה** + קריאת שרטוט לעבודות חוץ.
■ **כרסם קונבנציונלי ו/או CNC** – ברמה מקצועית גבוהה לפרוייקט ממושך.
■ **חשמלאי מוסמך** — בעל נסיון בתעשיה לעבודה קבועה בתנאים מצויינים.

לעבוד בחבר · להרגיש בבית

● בהזדמנות צבעונית חדשה באריזה L.T.T. סטריאופוני "22 + שלט + אחריות: 1,500 03-918781 190614148
● מכשיר מוזיקלי הול כמ' 1 במצבה סטריאופונית באריזה N.T.S.C. שלט + 5 שנים אחריות 14" 900" 22" 1500 סטריאופונית הממסה מיידית 03-918781 200520143
● חצי הלבה: אחד קוסמת ומידע לסכיות. [illegible] 03-625629 200549268
● [illegible] 053-50075 194158038
● מרנטות סוף סבוע לשיפור ומיצוי [illegible] 052-441684 154459143
● [illegible] 03-376626 203058143

חצי חינם
● [illegible] 03-7512832 201940267
● אמני כינור "פגמור" במדרשה 300 ש"ח 03-795082 202010267
● אמנים עיזן 12 הילכים [illegible] 052-455078 202029267
● אספר 10 במצב טוב 200 ש"ח 03-7524925 202048267
● וידאו שרפ ניין מקצועי CANON SANYO BETAMAX ZOOM 28-90 627045 202107267
● [illegible] 300 ש"ח 052-454151 200055038

הצע ביקוש
במחיר 50 ש"ח תופיע מודעתך 4 פעמים ברציפות בגלובס ופעם אחת בלוח הארצי. פרטים בטלפון 03-254227 לאה.

בית אבות חיים טובים
מקבל עצמאים ובמיוחד תשושים. טיפול רפואי מעולה, פיזיותרפיה, ריפוי בעיסוק. כתובת: עמרם גאון 6, בני ברק. טלפון: 03-778081

למכירה לתושב חוץ או לבעל זכויות
[illegible]
הכל ב-150,000 $
כל הקודם זוכה!!!
להתקשר ל: 03-243978, 03-238198 (יום)
בערב: 052-446489

"שוגון" מוצרי עור
[illegible]
03-5102860

למכירה 4 יחידות סילו
[illegible] 771131. 03-778556

להשכרה
220 מ"ר למשרדים/חנות, [illegible] 03-482121

"רון נכסים" מציע:
• להשכרה מבנה תעשיה כ-4,000 מ"ר, 1500 אמפר בראשון-לציון.
• דרושים שטחים מסחריים להשכרה/קניה בכל הגדלים.
• משרד 4 חדרים להשכרה מיידית בתל-אביב.
רון נכסים טל. 311561, 313482

מוצרי עור
[illegible] 06-467303

בעל עסק מנהל חברה זקוק להנהלת חשבונות?
[illegible]
• 10 שנות ותק
• צוות עובדים מקצועי
• שרות לקוחות [illegible]
טל. 03-5610814/3/2
– לנסק טוב –
– דרושה השקעות טובה – קח אותו

מצלו את סיום שנת הכספים ושפרו את התקשורת עם "אינטרקון"
[illegible] 7519192/3/4

אם הינך בעל בית עסק או מפעל בו ערך הרכוש אינו עולה על $ 2,500,000
[illegible] 09.00 – 14.00

בגבעון היוקרתי
4½ חדרים [illegible] 235,000 $ בשקלים. 03-447949

"שוגון" מוצרי עור סוף השנה! ניצלת את תקציב הפרסום!?
מוצרי פרסום, ארנקים ותיקים איכותיים. אפשרות הטבעת לוגו והקדשת זהב או הוט. "שוגון" – חנה – 03-5102860

וילונות מהיבואן – לצרכן
• מבחר גדול של בדים חדשים מתוצרת חוץ. • מבצעים תפירה והרכבה. • מחיר סיטונאי.
פתוח בימים 08:30 – 15:30 לפנות, דרך יפו 9 (בית המגן) קומה 13
טל. 03-650859

למכירה בהזדמנות פורד סיירה GL 1600
1987, אוטומט, מזגן, מערכת סטריאו, [illegible] יד ראשונה. 10,000 ק"מ. טלפונים: 344318, 359535

דרושה לך הלוואה!! חתלבם בבעיית מימון!
[illegible] 03-297422

"יתקשורת" מציעה לרגל סוף שנת הכספים!!! טלפונים - חייגנים - מזכירות אלקטרוניות.
[illegible] 03-720884, 03-320889

שכור "משקיעי נדל"ן"
[illegible] 04-388468, 383044

אקרשטיין צבי בע"מ מוכר מרצדס 280SE כסף מטלי
[illegible] 052-558888

דגן - חברה למכירות צמביות כולל דגי סוקולוב 31 ת"א
טל. 03-225866
טל. 03-239448
[illegible]

דרושים
[illegible] 254629, 254612

להשכרה כ-5000 מ"ר בעפולה עילית למכירה משרדים בנתניה
[illegible] 06-592688

שירותי הנהלת-חשבונות למנהלי חברות ובעלי עסקים
• בצורה מלאה או חלקית.
[illegible]
02-514848, 02-361786

א. גולן תקשורת בע"מ מציעה:
• מרכזות טלפון משוכללות. • [illegible] • 12 שנות נסיון.
טלפון: 03-6447787 (10 קווים)

הסוללה ארכו ארצי לסוללות
[illegible] 03-612889

לרציניים בלבד למכירה פרוייקט רציני גדול על שפת-הים
[illegible] ת.ד. 447 קרית ביאליק 27000

להשכרה במרכז ת"א ליד כל-בו שלום
[illegible]

וקסלר - חיוך והשקעות
[illegible] 03-258796

הצעה אטרקטיבית למשקיע
[illegible] 03-726740

מחבה מבנה תעשיה במשך לכביש גיחה כ-5000 מ"ר
[illegible] 03-264626

מבוקש מגרש לקניה
[illegible] 052-558816

איש עסקים
[illegible] 03-254227, 03-666227

סירות
● בהזדמנות נדירה סירת מנוע [illegible] 04-928083 170025193
● רינבוק 327 [illegible] 03-338783, 03-333842 154159268
● סירת [illegible] 1/2 4 כ' + [illegible] 03-418473 175319263
● [illegible] 03-445882 200115308
● למכירה [illegible] 03-896114 178625033
● בהזדמנות [illegible] 08-416097 202859143

שידוכים
● [illegible] 04-442105, 03-5742234 171306073
● [illegible] 03-396955 155836108
● "לילך" [illegible] 03-296679 141244198
● [illegible] 03-44015 163837193

בקרוג
● רווק 28/190 [illegible] ת.ד. 6807 ת"א 153090268
● [illegible] 03-296024 185212268
● [illegible] 03-296024 185442268
● [illegible] 03-296024 151944033
● [illegible] ת.ד. 29821 תל-אביב 153218038
● "לילך" [illegible] 03-296679 195610038

בת זוג
● [illegible] 03-296024 165609193
● [illegible] ת.ד. 576 הרצליה 46105 171206198
● [illegible] ת.ד. 11850 ת"א 171653193
● [illegible] 03-296024 144819268
● [illegible] 03-296024 144904268
● [illegible] ת.ד. 1715 ר"ג 52117 165759038
● [illegible] 03-296679 195540038

הבריאות
● [illegible] 052-65522 03-294868 202455238
● [illegible] 053-50075 200352263
● [illegible] 200510383
● [illegible] 03-235202 200628073
● [illegible] 03-5466010 190605143

חוגים
● [illegible] 03-220864 194907193
● [illegible] 03-288449 200804193
● [illegible] 03-473808 151023263

י.ב.ס. תעשיות תוכנה בע"מ הינה חברת תוכנה מהמובילות בארץ עם סניפים בארה"ב ובאנגליה.
דרושים לנו אנשי מקצוע תושבי חיפה והצפון

מתכנתים למערכות Real Time
א) בוגרי מדעי המחשב
מערכות הפעלה VMS, RMX
נסיון ב-PASCAL או ב-FORTRAN
רצוי נסיון עם ICE

ב) בוגרי מדעי המחשב אלקטרוניקה או מתמטיקה
מערכת הפעלה VMS
נסיון ב-PASCAL או ADA
3 שנות נסיון לפחות
רקע מתמטי

ג) נסיון של שנה לפחות במחשבי GOULD

סיווג בטחוני - יתרון!

אם מציעים תנאי עבודה ושכר מעולים, תוכנית פנסיה ייחודית, הזדמנות להצטרף לצוות מקצועי ברמה גבוהה, והשתלבות בפעילות ראשונית, המאפשרת התקדמות גדולה.
נא להתקשר לשאול גון.
טל' 03-419281 (10 קוים)
– סודיות מובטחת –

IBS
רח' בזל 15, רמת אביב 69052

ל-דפי זוהר
דרושים נציגי/ות מכירות
לסניפנו ב: ירושלים, חיפה, ת"א
• כושר התבטאות ברמה גבוהה.
• השכלה תיכונית מלאה.
• גילאי 26-37.
• הופעה נאה.
• בעלי רכב פרטי.

למתאימים:
קורס באמנות המכירה והכשרה ע"י החברה
משכורת - עמלות - בונוסים - הוצ' רכב

לקביעת ראיונות: נא לפנות החל מיום א'
ת"א-סיגל **03-7522215,6,7,8**
ירושלים-עדנה **02-536320 02-535754**

בית הבובות והאמנויות
דרושים
★ מוכרת לשעות אחה"צ 16.30-20.00
★ מוכרת לחנות חמרי מלאכה 8.00-13.00
★ מוכרת לחנות חמרי מלאכה 16.30-20.00
ראיונות בימים א'-ה' בשעות 9.00-11.00 ו-18.00-19.00 בית החנויות ביאליק 77 רמת-גן (מול רסקו) פניות טלפוניות לא תענינה

לפרויקט פרסומי גדול
דרושים
סוכני מכירות
השרון גדולים
טל: 03-264150, 03-265710

רשות הדואר
לרשות הדואר מחוז ירושלים
דרושים
דוורים
לחלוקת דאר בעיר
לקבלת פרטים נוספים להתקשר למר משיח
משיח טלפונים מס' 230690 - 524108

صكنا من الأهل

هكذا عن الأصل

מכתבים למערכת הארץ

אומץ הלב של חריש

בימים אלה מצא עצמו היועץ המשפטי לממשלה, יוסף חריש, מותקף בכלי התקשורת בגין הודעתו שלא להגיש כתב־אישום נגד אישי־ציבור ועיתונאים.

אין לציבור הרחב ולכותב שורות אלו הכלים הבאותים להעביר תחת שבט הביקורת את ההחלטה הנ"ל, וזאת כאשר נוכח המצב הנתון, שבו חומר הראיות אינו מובא בפני הציבור.

ראוי לדעת ולזכור כי אומץ־לב ציבורי דרוש לא רק ליועץ המחליט להעמיד אישי־ציבור ידועים לדין — תכונה שיוחסה בעבר ליועץ משפטי אחר — אלא לעיתים, באווירה ציבורית מסויימת, נדרשת תכונה זו (לא פחות, ואולי אף יותר) מיועץ משפטי המחליט שלא להעמיד לדין.

לפני שבועות ספורים אמר אחד השופטים בפסק־דין כי "הגשת כתב־אישום כמוה להעמדת אדם לעמוד הקלון". בכל הצניעות אצטרף לדעתו של שופט זה ואוסיף כי הגשת כתב־אישום במקרים רבים, כמוה כהעמדת משפחה שלמה לעמוד הקלון, ובמיוחד כשמדובר באישיות ציבוריות, שריחה המתקתק קורץ ומפתה לכל התקשורת לרשרש בביצות הדיונים הארוכים והמייגעים בבתי המשפט, ולגרום לאותה אישיות ולמשפחתה גם בבלי דעת עוול בל־יתואר ובל יכופר.

עו"ד עודד בן עמי
ירושלים

יהודי ניקרגואה במצב טוב

בית הכנסת במנגואה ("הארץ" 4.12.87) לא הותקף ולא הופצץ על־ידי הסנדיניסטים. בעת ההתקוממות העממית נגד הרודנות של סומוזה ב־1978, שהקיפה את כל המדינה, היתה תקרית אחת בבית הכנסת. לטענת המתפללים, מספר אנשים חמושים לא מזוהים נכנסו לבית הכנסת ואיימו על המתפללים. עד היום לא ידוע מי הם היו, אך יתכן מאוד שאלה היו אנשי המשמר הלאומי של סומוזה.

לא היתה שום אפליה נגד יהודי ניקראגואה. אני מציינת זאת לא רק על סמך הכרותי כילידת ניקראגואה, אלא גם על־סמך דו"ח שחיברה משלחת של יהודים צפון אמריקאים שביקרה בניקראגואה ב־1984, על־מנת לבדוק את טענת האנטישמיות והאפליה. המשלחת הגיעה למסקנה שטענות אלו הן חסרות בסיס.

מילדיה מרגתה אורטפור
קיבוץ כרם שלום

הטלוויזיה והקשישים

בזמן השבתת הטלוויזיה נשמעו טענות שהסובלים העיקריים מ־השביתה הם הגימלאים והמוגבלים יושבי הבית (החתומה מטה נמנית עימם). הצעירים יוצאים בערב למקומות הבידור.

והנה, זכינו לחידוש השידורים — ובמה מזינים אותנו ב־6 בדצמבר, למשל. נפתחו השידורים בתוכנית פופ. אחרי החדשות היו שידורי ספורט, אח"כ "שושלת". בשעה 22:40 סרט על דקלין דהדפרה. אם יש תוכנית רצינית, היא משודרת קרוב לחצות. רציתי מאוד לראות את התוכנית על דקלין דהדפרה, אך נאלצתי לוותר, בגלל השעה המאוחרת.

כך מתחשבים בקשישים!

בלהה סגל
חיפה

4 שקלים כפריצת סכר

"4 שקלים לביקור אצל רופא". בסיסמה זו מנסים אנשי האוצר "למכור" לציבור מבוטחי קופות החולים את הטלת התשלומים עבור שירותים רפואיים.

האם כל מאמצי השיכנוע והל־חצים להסכים לתשלום 4 שקלים לרופא ו־10 שקלים ליום אישפוז באים להשיג 0.15 פרומיל של תקציב המדינה, הזוניים לאיזון התקציב?

רק פתי יאמין לטיעון זה. המטרה האמיתית היא פריצת־דרך להטלת תשלומים עבור כל סוגי השירותים הרפואיים: רנטגן, מעבדות וכו'; והתעריפים המוצעים הם התחלתיים בלבד. כפי שלמדנו, מהר מאוד יועלו התעריפים ויהוו מעמסה כבדה על חולים, בעיקר על בעלי משפחות גדולות.

אליעזר יצב
ירושלים

פשע בקרב החרדים

כאשה חרדית לשעבר, ברצוני להזים את המיתוס שבחברה החרדית אין פשע. במיוחד ברצוני להתריע על פגיעות בנשים על־ידי בעליהן. האשה החרדית נטולת כל הגנה ובעלה נוהג לקיים איתה יחסי מין בכוח ונגד רצונה, וזאת לאחר יום עבודה מפרך וטיפול במשפחה מרובת ילדים. בחברה החילונית האשה היתה מתלוננת במשטרה, אבל בחברה החרדית על פשעים אינם מדווחים.

בדומה לכך, קיים פשע הגניבות בקרב החרדים, ומאות משפחות שילדיהם לומדים בכוללים וב־ישיבות למיניהם התנסו בגניבות המתרחשות בין כותלי מוסדות אלה.

רבקה באייר
חיפה

קרונועים לתל־אביב

בתגובה לכתבתו של חיים הנ־דוזקר ("הארץ" 9.12.87) "קרונועים בין תל־אביב לנתניה: תוכנית בלי כוונת ביצוע":

בהצעתי את התוכנית להפעלת רכבות מהירות מנתניה לת"א לא אמרתי שהעירייה תממן או תבצע אותה. במידה שהתוכנית תתבצע, היא תמומן ותבוצע ע"י משרד התחבורה ורכבת ישראל.

• בישיבה עם מנהל רכבת ישראל שהתקיימה ביוזמתי ב־26.11., הד־עליתי בפניו את רעיון הרכבת המהירה. בהזדמנות זו נודע לי מפיו שרעיון דומה הועלה במשרד התחבורה וברכבת ישראל. עם זאת, עד היום לא קידמו שני גופים אלה את הנושא, למרות מצב התנועה בת"א ובכל האזור המטרופוליטני סביבה.

בתשובה לשאילתה במועצת העירייה בנושאי תנועה, העליתי גם את נושא הרכבת המהירה ב־נתניה־ת"א.

אם נכון שבכירים במשרד התחבורה הגיבו בתרעומת לדברי, וט־ענו שלעירייה אין כל נגיעה לתוכנית, טענתם תמוהה. כל תוכנית תחבורתית הנוגעת להסדרי התנועה בת"א, חייבת להיעשות בתאום עם אגף התנועה בעירייה.

אם תזדמנותם תביא לשיפור התש־תית המסילתית שלא השתנתה כמעט מאז השלטון העותמני — אשמח מאוד.

יוסף גבעתי
יו"ר אגף התנועה
עיריית תל־אביב

פרסים והרשמה בכל משרדי הנסיעות
מלוזי סוכנים בע"מ דיזנגוף 74 ת"א טל: 299414

משרד החינוך והתרבות
המועצה הציבורית לתרבות ולאמנות
המדור לקולנוע

מענקי עידוד בתחום הקולנוע

ועדת הפרויקטים של המדור לקולנוע תעניק מענקי עידוד לפרויקטים חדשים בתחום העשייה הקולנועית
התמיכה מיועדת לבודדים בלבד.
בקשות יש להגיש עד י"ח טבת תשמ"ח, 8.1.88
פרטים נוספים וטפסי בקשה לקבל במשרדי המועצה לתרבות ולאמנות אצל הגב' אורה יבניאלי — רח' תל־חי 3, תל־אביב טלפונים: 281237, 03־285413.

על תקליטים ומקליטים / נתן דונביץ

פירות הפסטיוול הירוק

התעוררות ענף האופרות־בווידאו מביא עתה גם לצרכן הישראלי, את מיטב ההפקות של פסטיוואל גליי־נבורן, באנגליה. לאחר ששודרו אופרות האלה, במשך עשרות שנים, לביצועי־עטפת של אופרות, בעיקר של מוצארט. מתקליטים, הם יכולים גם לראות ולצפות. ויש הרבה לראות. וגם ליהנות. בשבועות האחרונים, הגיעו לארץ עוד קלטות־וידאו של אופרות מגליינבורן, ואס־קור אותן בהמשך.

ואולי זו ההזדמנות לספר ולסקור בחטף את הפסטיוואל, המיוחד במינו. אין בו הגרנדיוזיות והמימ־דים, שלא לדבר על הזוהר, של פסטיוואלים כגון זלצבורג או ביירוי־ט. דווקא המימדים הקטנים של הבימה ושל האולם בגליינבורן יוצרים אווירה של פסטיוואל מיוחד במינו, השומר בקפדנות, כמעט דתית, על רמה, על אינטימיות, על הכנה, על חזרות ממושכות להצגות. שם לא נכנסים כוכבים מן הצמרת כמו אל תחנת רכבת. לאחר הליהוק, באים לכאן זמרים, התזמורת הפילהרמונית הלונדונית, מקהלה משובחת, מעצבים, בימאי מעולה, מנצח רגיש. ועובדים, במשך שבו־עות רצופים, שלוש־ארבע שעות ביום, להכנת ההפקה החדשה. קורה שסולן נופל למשכב או אינו חש כשיר, וגם אז אין מחפשים זמר בחוץ, אלא תמיד יש לו ממלא־מקום מבין הזמרים הצרוכים שם לצורך הצגה אחת משש ההפקות שנועדו לאותו קיץ. מחליף המכיר את ההצגה היטב.

גליינבורן הוא פסטיוואל קייצי. הוא חייב להיות כזה, בשל המיקום והאתר. אתה יכול לראות מתחנת־הרכבת ויקטוריה בלונדון, בשעת אחר־צהריים מוקדמת, גברים בסמוקינגים וגברות בשמלות־ערב ארוכות, יוצאים ממוניות וממהרים לרכבת של 2.50 אחה"צ, לגליינבורן.

הם נוסעים כ־80 קילומטרים דרומה, ויורדים בתחנה שליד האחוזה בת 700 השנים. סגנון טיודור טיפוסי. אחוזה כפרית, בלב מי־דשאות ירוקות, שהעין אינה תופשת את גודלן. שם, באחוזה, אולם קטן, 830 מושבים בלבד, המכורים מזמן. ממתינים לכרטיס פנוי יותר מעשר שנים. אין שוק שחור — כי רישום כל הכרטיסים שמי. מחיר הכרטיס הוא 50 לישט"ש האחד. עתה עומדים להגדיל את האולם ב־250 מושבים. ההגדלה תכניס עוד מיליון ליש"ש בשנה, וזה הסכום, לדברי ההנהלה, שיאפשר לה לפעול ללא חששות לגרעונות. אין הפסטיוואל נהנה משום סיבסוד ממלכתי. הכרטיסים וגם חסות של חברות גדולות להפקות מסויימות, הזוכות בפרסום רב, מכסים את כל ההוצאות.

ובכן, הגברים והגברות האלגנ־טיים, הנוסעים ברכבת, מצטרפים אל אחרים ואחרות המגיעים לשם במכוניות פרטיות. אלה וגם אלה, נושאים בידם סלי־נצרים ובתוכם ארוחות קלות, כריכים ובקבוקי שמ־פניה. בדרכם לבית האופרה, הם עושים דרכם בין עדרי כבשים, במר־דשאות ירוקות, בשבילים מטופחים. יש משהו סוריאליסטי במיפגש הסנובי הזה בחיק הטבע.

וזה אינו הכל. בהפסקה הגדולה, 75 דקות, בין שני חלקי ההצגה, יוצאים הכל — אם לא יורד גשם נבזי — אל כרי הדשא, פורשים שמיכות צבעוניות, מניחים עליהן מפות, מפיות, פמוטים, סכו"ם, מאכלים ומשקאות, וסועדים את ליבם בטבע הנפלא. אחר כך, מחזירים הכל לתא־המיטען של המכונית, וחוזרים להצגה. לגבירות שעצמותיהן שבירות או רכות במי־וחד: על פי השקפתן, מביא הנהג האישי כסא מתקפל ושולחן. הקרקע לא בשבילן. הכבשים חול־פים, האורזים בסמוקינגים והגברות בשמלות הארוכות ממצים את ההנאה עם תום.

כל זה החל לפני 53 שנים, בהצגה הראשונה, נישואי פיגארו של מוצארט. בעל־האחוזה, אנגלי קו־שיש, עשיר ואקסצנטרי, ג'ון כריסטי, נשא לאשה זמרת־סופרן, צעירה ממנו בהרבה, העלמה אודרי מילדמיי. הוא הבטיח לה להקים באחוזתו אולם־תיאטרון קטן, ש־יציגו בו מחזות מוסיקאליים ובידור קל. הגברת כריסטי החדשה השיבה לו, על־פי האגדה: "אם כבר לעשות דברים, או מוטב לעשותם על הצד הרציני ביותר".

כריסטי היה משוגע לאופרות של ואגנר: הוא הוליט, בו במקום, שיציג שם את כל ה"רינג" של ואגנר. האווירה היתה כל כך גרמנית, עד שאפילו על דלתות השרותים היו הכתובות "גברות" ו"אדונים" רק בגרמנית, והכתב גותי. מומחים העמידו את כריסטי מיד על כך שלא רצוי להציג את ואגנר על בימה קטנה ובאולם קטן. הימים, ב־1934, היו של עזיבת מוסיקאים יהודים ולא־יהודים את גרמניה. מי שצפה את אשר מביאים הנאצים בחובם, עזב. היו ביניהם המנצח פריץ בוש והבימאי קארל אברט. הם שקבעו את הסטנדרטים הגבוהים של גליינבורן. סטנדרטים הנשמרים בקפידה גם היום.

כאן, הציגו כאן הרבה מוצארט, ורדי, רוסיני, ריכארד שטראוס ומלחינים אחרים. גם גרשווין. בשנים האחרונות, המנהל המו־סיקאלי הוא המנצח ברנארד היי־טינק, שלאור הצלחותיו כאן מונה גם המנהל המוסיקאלי של בית האופרה המלכותי קובנט־גארדן בלונדון. הבימאי פיטר הול, מגדולי הבימאים של בריטניה. עשו, אגב, מרבה לבוא ולומר דעייתו האמריקאית מאגייה אוזינג, שעליה כתבתי באחד המדורים הקודמים. בארץ ראו ושמעו אותה בתפקי־דה הראשי בכרמן, שהוקרנה בערוץ השני. גם ראינו ושמענו אותה בווידאו של הסימפוניה הרביעית למאהלר, בביצועו של הייטינק, עם תזמורת הקונצרטחבאו. אף זה בערוץ השני. היא, כמו כמה מן הזמרים של השורה הראשונה היום, גדלו ועשו דרכם לפיסגה, בגליינבורן.

בהפקת נישואי פיגארו של 1973, אפשר היה לשמוע שם כמה זמרות כמעט בתחילת הקריירה הבינ־לאומית שלהן, ועתה הן נמנות עם השורה הראשונה: קירי טה קאנאווה, אילאנה קוטרובאש ופרדריקה פון שטאדה. המנצח היה ג'ון פריצ'ארד. ביצוע נפלא, קולח ופסנטנסי, מוצג ומזומר היטב. עתה אפשר להשיגו בקלטת וידאו, שכבר נמכרה בארץ בעותקים רבים למדי.

יצרנית התקליטים פיקויוק באנג־ליה, עברה באחרונה לבעלות משפחת רוטשילד. אחת היוזמות הראשונות של החברה בגלגולה זה הוא ייצור ושיווק של קלטות־וידאו רבות ככל האפשר, במחיר עממי, מפסטיוואל גליינבורן. אלו מגיעות גם לארץ.

אספני תקליטים יכולים לזכות בתמצית־שבתמצית של הקלטות־הקול, אם ימצאו את הקופסה בת שלושת התקליטים "פסטיוואל גלי־ינבורן — אלבום יובל ה־50". חברת אי־אם־איי, שהפיקה את כמעט כל ההקלטות בפסטיוואל, בחמישים שנותיו, הוציאה למכירה מיקבץ זה, המלווה בחוברת מפוארת. הסימון: 2900233 אס־אל־אס. חנויות גדולות בלונדון מכרו את הקופסה, בחודשים האחרונים, במחירי־מבצע נמוכים במיוחד. קטעים נבחרים, נפלאים, מהצגות אופרה שהפכו לשמרים.

נחזור לווידאו. בקבוצה האחרונה של קלטות־וידאו מגליינבורן, שהגיעו לארץ, מצאתי:

מוצארט: דון ג'ובאני. הצגה מרהיבה, בתלבושות כבעתבמודר־ניות, בבימויו של פיטר הול. ברנארד הייטינק מנצח. דון ג'ובאני הוא בנג'מין לאקסון, שר ומשחק היטב. אבל — מה לעשות — אין לו צורה של דון ז'ואן. רחל יקר בתפקיד דונה אלווירה. ליאו גאוקא (מעולה) כדון אוטאוויו. הצגה קולחת, עם זמרים טובים. המשחק, כתמיד, משובח. תרגום אנגלי בגוף הסרט. תפאורה מרהיבה.

עד לפני כחודש, לא היה בשוק הישראלי נמצא אפילו "דון ג'ובאני" אחד בווידאו. עתה יש שניים. השני, מפראג, יותר מיושן וגם יותר יקר. יש בו כמה קולות מעולים, מן הגרוש המזרחי, אך הסינכרון בין הקולות לתמונה אינו מושלם. מן השניים, אני מעדיף את גליינבורן. לא רוצה להרגיז, אך השגתי עותק של "דון ג'ובאני" בביצועו של קאראיאן, בפסטיוואל זלצבורג. שודר בטלוויזיה האוסטרית והעותק מבנה ביוזמה פרטית. משהו־משהו. אולי יראה פעם אור בהפקה מסחרית.

מוצארט: קוזי פאן טוטה. צוות זמרים בינלאומי. רק אחד מהם מפורסם (תומאס אלן), אך כולם מי־טיבים לשיר, בביצוע של ג'ון פריצ'ארד, שהקצבים שלו קצת איטיים. תפאורה ותלבושות סוד בתיים, מרהיבי־עין, של עמנואלה לוצאטי, מעצבת־אופרה נודעת. עד כה נמכרה בארץ רק קלטת־וידאו של "קוזי" מהאופרה השוודית בדרו־טינגהולם, עם צוות־זמרים ומנצח שוודיים. הביצוע השוודי פאסטלי בגוונים ומוצג בצליליו. קולות יפהפיים. הביצוע של גליינבורן עשיר בצבעוני. הנאה לעיניים, וגם האוזן נהנית.

בטהובן: פידליו. האופרה שראינו בארץ עם התזמורת הפילהרמונית הישראלית בקיסריה, וזכה כאן בביצוע שאולי אינו אידיאלי, אך זו בהחלט הצגה טובה, בבית אופרה טוב, ביום טוב. לא מהביצועים הנכנסים להיסטוריה כקריטריון לשנים הבאות, אך שווה כל שקל שאתה משקיע בקלטת. ברנארד הייטינק מנצח, פיטר הול מביים. אליזבת הרסטמרם, הזמרת השוודית המבוססת, הוותיקה, בתפקיד ליאונורה. עימה מצוי צוות בינלאומי משובח. לא שמות גדולים ומפורסמים, שכותבים עליהם בטורי הרכילות העברית, אך כאלה שחשים עצמם על קרשי הבימה כמו בביתם השני. ביצוע מקצועי מאוד, מכל בחינה.

תיאטרוני ישראל
הערב יום ג' 15.12
תיאטרון הבימה:
מעגל הגיר הקווקזי: 20.30
אנשים קשים: 20.30
מירל'ה אפרת: בתיאטרון באר שבע: 20.30
התיאטרון הקאמרי:
באומנע היום — בצוותא
לרבותם — האופרה הישראלית — בקאמרי

בית המשפט המחוזי בחיפה

להווי ידוע כי הוגשו לבית המשפט בתיקים המפורטים להלן, בקשות ליתן צווים המכריזים על צווי ירושה ו/או קיום צוואות ו/או מינוי מנהל עזבון. כל אדם הסובר שיש לו טובת הנאה בעזבון, שאותו הבקשות מתייחסות אליו ורוצה להתנגד לה, יגיש התנגדות להכרזה תוך 15 יום מיום פרסום הודעה זו, שאם לא כן יתן בית המשפט צו כטוב בעיניו.

מספר התיק	שם המנוח/ה	תאריך הפטירה	שם המבקש
ירושות			
2428/87	גרינשטיין חיים	22.10.87	בניטון שריג
2429/87	מורדיאן מ. פרויזלה	1.5.87	פרידה דינה
2430/87	הרוש יהודה	3.5.87	הרוש ראובן
2431/87	אלקיים ניסים	15.7.87	עובד אברהם
2434/87	פרידמן גרשון	26.8.87	פרידמן דוד
2436/87	עבד יעקב	11.6.85	עובדיה יחזקאל
2437/87	צינקי יצחק	26.6.87	חנה סגל
2440/87	רוזנברג יוסף מאיר	3.11.87	רוזנברג שרה
2444/87	פנטיק טובה	17.2.85	שמעוני עדה
2445/87	צרפתי שושנה	3.9.87	צרפתי דוד
2446/87	שולדר פלסה	21.8.87	ליטמן טילפה
2447/87	בינדר אלמן	12.2.86	בינדר קסלק
2448/87	רוזנקויס מינה	2.8.87	רוזנקויס אריה
2449/87	רוזנקויס אברהם	13.6.87	רוזנקויס אריה
2450/87	הולצמן יולוס	15.10.87	הולצמן רון
2452/87	ליטנר חיים	29.10.87	לביטס פרידה
2455/87	ביסון מרי	5.2.85	ביסון שלום
2460/87	אוסטינסקי עליזה	15.10.87	אוסטינסקי אורי
2462/87	כהנא חנה	8.2.78	אברהם כהנא
2467/87	בנחיל אסתר	25.3.86	בנחיל יעקב
2469/87	מינקן חנה	5.71	איצקוביץ שלמית
2475/87	גוסטיניר יעקב	10.3.87	אילן אלדד
2476/87	דוד פני	24.7.86	דוד יוסף
2477/87	שוחט משה	2.7.87	שוחט ולף
2480/87	ועשל אשר	8.10.80	ועשל צבי
2484/87	מעולם יוסף	5.10.87	מעולם אליהו
2486/87	זק לוי	30.10.87	זק דבורה
2487/87	אירנברג לאון	23.8.87	אירנברג אדם
2488/87	סורדל רן	11.9.87	מאיר סורדל
2489/87	רדר רבקה	24.7.87	רדר מורא
2491/87	שמריזה מסעודה	26.10.86	שמריזה שלום
2492/87	שמריזה שמון	30.12.72	שמריזה שלום
2493/87	בן שיטרית אזרה	13.10.85	הלן גולזמן
2494/87	ארנקרנץ כרמלה	12.8.87	שטוב שולמית
2497/87	רוזנבלט תמרה	31.7.87	רוזנבלט יוכבד
2498/87	גיסלמן אשר	30.8.87	גיסלמן מלכה
צוואות			
2435/87	שרייר רגינה	11.10.87	שריר דב
2438/87	ליבסון וולה	1.11.87	זך ליראון
2439/87	פרק יהואש	21.10.87	פרידה שקסל
2443/87	קמינצר אולגה	27.10.87	מלדסטון רזנה
2451/87	רוזנברג וויסלבסקי דבורה	9.12.83	רוזנברג יוסף
2454/87	סלמן אסתר	11.10.87	יוסף סלמן
2459/87	ישראלי קלמן	16.12.86	ישראלי חיים
2461/87	אנגלנדר שלמה	22.7.87	אנגלנדר בלה
2463/87	פרולוק יוסף	5.9.87	פרולוק מרים
2464/87	שמחי טאליק	12.9.87	זיוה בן אשר
2465/87	ראו אמיל	20.11.85	ראו לאה
2466/87	בכוראשוילי זורה	28.8.85	בכוראשוילי יוסף
2468/87	הס גרהרט • מיטע	10.11.87	ריוס שמעון
2470/87	לוי שלום	10.5.87	לוי מרים
2471/87	אלבסטר מיכאל	16.8.87	אלבסטר יהודית
2472/87	לוי קרל	20.11.87	חיה דוד
2473/87	צדקה סולטנה	18.3.87	צדקה שלום
2474/87	באום אגב	27.10.87	באום מרים
2482/87	שכטר אליעזר	7.11.87	מריה יצחק
2483/87	שכטר יעקב	28.11.78	מריה יצחק
2485/87	צנטנר אנה	16.10.87	רונן אברהם
2490/87	רוז חנה פליגלר	16.11.87	גולדברג ראובן
2496/87	נוסר אפרים	1.11.87	נוסר הלנה
2499/87	בוהם אריק	24.10.84	פורני עדה
2500/87	בוהם אני	11.9.85	עדה פורני
2531/87	וילסוביק צסלב	12.11.87	באומן כלה

ב. גולאמר
שופטת רשמת

הארץ ממליץ

הקיסר האחרון (ת"א, חיפה, ירושלים) — סיפור חייו של הקיסר הסיני האחרון משמש לבימאי האיטלקי ברנרדו ברטולוצ'י ("הקונפורמיסט", "הטנגו האחרון בפאריס") כהזדמנות לעסוק בחופש האפשרות לשנות ולהשתנות.

טמפופו (ת"א) — קומדיה יפאנית חביבה על אוכל איכותי ובישול איכותי, ועל אומנות בכלל.

תרז (ת"א) — חייה של תרז מרטן, נזירה כרמליטית שנפטרה בגיל 24 משחפת, בסוף המאה שעברה. בסרט סגנוני ופשוט של אלאן קבליה.

מגדל הדבורים (ת"א, חיפה) — יווני בגיל העמידה נוטש את משפחתו ויוצא עם הבחורה שלו למסע מצפון יוון לדרומה. סרט עצוב של אנגלופולוס ("מסע השחקנים", "מסע לקיתירה").

המשפחה (ת"א) — משפחה איטלקית במשך שמונים שנה, מאז ראשית המאה. אטורה סקולה ("יום מיוחד", "פאסיונה ד'אמורה") מביים, עם ויטוריו גסמן, סטפניה סנדרלי, ופאני ארדאן.

ז'אן דה פלורט (ת"א, ירושלים, חיפה) — הראשון בין שני סרטים על־פי ספרו של מרסל פאניול "מי הגבעות". מאבק על מקור מים בכפר בפרובאנס של 1920 עם ז'ראר דה פרדייה, איב מונטאן, דניאל אוטיי.

סרטי בידור

שיגעון בחלל (ת"א, ירושלים) — פארודיה מטורפת על סרטי המדע הבדיוני. קומדיה אופיינית של מל ברוקס.

מלון הוד המימות (ת"א, חיפה) — סרט מתח על גבר המגן על פילגשו תמשאה ממעורבות בלכידת רוצח מטורף, ומסתבך בעצמו.

מדריך הארץ

תורנויות

תורנות רופאים

הזמנת רופאים במקרים דחופים: מ־6 בערב עד למחרת ב־7 בבוקר בתחנת מד"א טל' 101.
מגן דוד אדום:
ירושלים 523133
תל־אביב 5460111
חיפה 512233
גוש דן 781111
הרצליה 052־541333
נהריה 823333
רחובות 08־451333
בת־ים 5511111
חולון 803133
לוד־רמלה 08־221022
באר שבע 057־74767
מוקד מידע רפואי מקופ"ח הכללית:
בימים א'־ה' — 20.00—8.00
בימי ו' — 15.00—8.00
טלפונים: 03־453300
שירות רפואי ביתי (24 שעות ביממה, כולל רופאת שיניים):
ירושלים, מוקד יום־ 660585, 669531
מוקד לילה, שבת וחג־ 226191 מנוי מס' 1788 ולהשאיר הודעה לרופא תורן
תל־אביב, מוקד יום־ 218826, 218898
מוקד לילה־ 631011 מנוי 8752 ולהשאיר הודעה לרופא תורן מכון בלד
שקמי־ שירות רפואי לבית (ת"א)
שירות ביקורי בית של רופאים מומחים לילדים ותינוקות בשעות 24—19:
טל' 03־7549111 "שקמי" קוד מנוי 222
שלי"ה — שירות רפואי לבית (חיפה)
בימי חול בשעות 19־24, בימי שישי 14־24, בשבת 08־24 טל' 04־380541 קוד מנוי 1665
מרפאות שיניים לעזרה ראשונה
תל־אביב:
דיזנגוף סנטר שער 3 (ליד המשביר) טלפון: 294869, 03־285822
המרפאה פתוחה כל יום כולל שבתות וחגים 24 שעות ביממה. בר כוכבא 49 טל: 03־284649 פתוחה בימים א'־ה' בין 21.00 עד 23.00 יום ו' וערבי חג מ־18.00 עד 24.00
שבתות וחגים מ־15.00 עד 21.00.
קופ"ח לבית —
עזרת מיגדים לרפואה, שיקום וסיעוד בבית.
מרכז רפואי הרצליה פיתוח 052־548575
איתורית 1500 7549111
ער"ן — עזרה ראשונה נפשית: (24 שעות ביממה):
ירושלים 227171
תל־אביב 5461111
ילדים ונוער 261113
חיפה 672222/3
נתניה 053־35316
באר־שבע 057־418111.
מרכז רפואי באר־שבע 08־223958
מרכז סיוע לנפגעות אונס (24 שעות ביממה):
תל־אביב טל' 234819.
ירושלים טל' 02־245554
חיפה טל' 04־882611
מרכז סיוע לנפגעי לחץ
מעונות "מעגלים"
א רדה 13.00־11.00
ב רד 18.00־16.00
טל: 220031
רח' מאפו 13 תל־אביב
יד ביד־ אגף קשבת לילד ולהורים
תל אביב־ לילד 226027 24 ש' ביממה להורים, בימים ב', ה' מ־20.00־17.00, 222732.
ירושלים־ 243358
חיפה והצפון־ 229488 מ־20.00־11.00
הגליל המערבי־ 04־922222
קו אליי־ המועצה להגנת הילד עזרה במצבי אלימות כלפי ילדים 261070 א־ה 16.00־20.00
ארגון לשירות אחים — חברה מקצועית לשירות הציבור בגוש דן 24 שעות ביממה 08־5461727/8
שח"ל־ שירותי בריאות מיחול צמרת לחולי לב בגוש דן 330848
ויצו — 24 שעות קו חם לנשים מוכות
טל: 03־5461133, 08־550506
הקשר למלחמה בסמים — הסברה
הטיע לחולים, מידע מוקלט 24 שעות בטלפון: 290101, 203121. קו פתוח בכל יום ב' 23.00—19.30 ת.ד. 33602 ת"א
תורמות מודעות בטלפון — רושמי ת"א 239952, 246363, 611001
רושמי ירושלים 226335
רושמי חיפה 645334

תורנות בתי־חולים

תל אביב רוקח — (ילדים)
איכילוב — (פנימית, כירורגית)
ירושלים ביקור חולים — (פנימית, נשים)
שערי צדק — (כירורגית)
הדסה ע"כ — ילדים, אורטופדיה, עיניים, א.א.ג.

תורנות בתי־מרקחת

תל־אביב הקריה אבן גבירול 19 204650
קופ"ח כככי בן יהודה 26 205492
ירושלים בית וגן הפסגה 59 420750
חיפה חניתה חניתה 22 231905
חולון אהרון הנייך 52 889153
בת ים מאור הבונה רייך 20 583360
רמת גן רמה ז'בוטינסקי 65 7514483
פתח תקוה רסל רוטשילד 89
נתניה פרוח פ"ת 76 540967
הקריות קופ"ח הרצל סימטת כנרייד 715136
רחובות קופ"ח כללית בני משה 452381
חדרה יפה הגיא 66 522122

דלת פתוחה

מרכז מידע וייעוץ לצעירים ע"י צוות מקצועי — ייעוץ ומידע בנושא חברות, משפחה, מיניות — אמצעי מניעה. ימים ב' ג' ד' — 19.00־16.00.
רמב"ם 9 5101511/2
חיפה: ימים א' ד' 16.00־19.00 רח' הספורט 14 טל' 381520

מרכזי מידע — אגר

02־304304 03־452777 04־549121

הסנה
מוגש כשירות לציבור על ידי
חברה ישראלית לביטוח בע"מ

טלוויזיה

לימודית

- 08.00 עד כאן. רצף דפי טלטקסט
- 08.05 שפת כושר
- 08.15 חשבון פשוט ד'. חזקות (כ)
- 08.40 ראשית הקריאה. בלי סודות
- 09.00 אנגלית ה'
- 09.20 מבע. 70 פעימות בדקה
- 10.10 אנגלית ו'
- 10.30 רוחב מומסים
- 11.00 צרפתית. על־יסודי
- 11.15 חשבון ה'. חיסור כשברים
- 11.30 ארץ מולדת
- 12.00 גאוגרפיה כללית ז'־ט'.
- 12.25 ספרות על יסודי
- 13.00 מוסיקה על יסודי
- 13.30 אתמול במשפט דמיאניוק
- 14.00 עד כאן. רצף דפי טלטקסט
- 14.05 סרט קולנוע. "אצבעוני"
- 15.40 שפת כושר
- 16.00 פרפר נחמד
- 16.25 רובוטוריקים
- 17.00 ערב חדש

כללית

- 17.30 זרבובים
- 17.45 שלוש, ארבע, חמש הוצי
- 18.05 אלף. סדרה קומית
- 18.30 (ע) קיצור החדשות
- 18.32 (ע) תרבות המערב
- 19.30 (ע) חדשות
- 20.00 כותרות מבט
- 20.02 הדלקת נר ראשון של חנוכה
- 20.07 ימי בית הספר של תום בראון. סדרת דראמה
- 21.00 מבט לחדשות
- 21.30 תשדירי שירות
- 21.40 מבט שני
- 22.20 גן העדן המובטח
- 23.10 קלי קלווס. סדרה אמריקאית
- 23.40 פסוקו של יום (מודיעין)

ערוץ 2

- 18.30 הרפתקאות הדבורה מאיה
- 19.00 בן המלך הקטן (סדרה)
- 19.30 אורות וצלילים. נר ראשון של חנוכה בבית הנשיא
- 20.30 תקציר משפט דמיאניוק
- 21.00 פופ 2. בוב דילן. משה ביאת

ירדן ערוץ 6

- 18.00 המסטורה (סדרה צרפתית)
- 19.00 חדשות בצרפתית
- 19.15 לקט שירים
- 19.30 חדשות בעברית
- 20.00 חדשות בערבית
- 20.30 פרינגטון (קומי)
- 21.10 רמינגטון סטיל (מתח)
- 22.00 חדשות באנגלית
- 22.20 סיפורי המסתורין

לבנון ערוץ 12

- 13.30 חיים אחרים (סדרה)
- 14.00 מועדון 700
- 14.30 התעמלות
- 15.00 ילדי החבובות (מצויר)
- 15.30 הבית המעופף (מצויר)
- 16.00 שוכני הסלעים (לילדים)
- 16.30 סרט. "עבר כמוס"
- 18.00 נסיעה בחלל (דמיוני)
- 19.00 חדשות
- 20.00 צוות לעניין (פעולה)
- 21.00 מקגיוור (סוכן חשאי)
- 22.00 זאב מעופף (פעולה)
- 23.00 מועדון 700
- 23.30 חיים אחרים (סדרה)

רדיו

קול המוסיקה

- 06.02 צלילי בוקר
- 07.09 באמנה בינתה
- 09.00 קונצרט בוקר
- 11.57 פינת השיר
- 12.00 מן הסדרייה
- 13.05 באמנה בינתה
- 16.00 אתנחתא
- 17.30 קלות. מפר שאייר
- 18.00 מבחר התקליטייה
- 19.00 פניני אופרה
- 20.05 אינטרלוד. רצף מוסיקאלי
- 20.30 קונצרט מהקלטות התזמורת הפילהרמונית הישראלית
- 22.30 ג'אז קלאסי
- 23.00 מחזורי יצירות

רשת א'

- 22.05 שנינו יחד וכל אחד לחוד

רשת ב'

- 18.06 הדלקת נר ראשון של חנוכה ומעוז צור
- 18.11 מי ימלל. שירים ומקראות לחג
- 18.45 היום בספורט
- 19.00 היום הזה
- 19.35 שלום חיש. עניני הארץ
- 20.05 פרקי זמנות כבקשתך
- 22.05 צריך לצלצל פעמיים. שירים
- 00.05 יומן חצות
- 00.15 להיאתו בחלום. שירים

רשת ג'

- 18.06 מקום במגירה
- 21.05 ארום עתיק
- 23.05 פניני ג'אז

גלי צה"ל

- 16.55 הדלקת נרות חנוכה בצה"ל.
- 18.05 שפה קלה על כלכלה
- 18.45 חמש עשרה קטנות
- 19.05 שירים מכאן. שירים עבריים
- 20.05 מבקרים למבצרה
- 21.00 מבט לחדשות
- 21.30 אוניברסיטה משודרת.
- 22.05 על הרגש ועל הבימאק
- 23.05 עשרים וארבע, היום שהיה
- 23.55 שירות חצות
- 00.05 ציפורי לילה
- 02.05 לא רוצים לישון. מוסיקה
- 05.05 צלילי בוקר. שירים עבריים

שידורי צה"ל 2

- 19.05 רדיו רדיו. עם יואב קוטנר
- 20.05 צו 8. עם אבירי גלעד
- 22.05 מסיבת חנוכה מהסינרמה

שידור קבוע

רשת א'

- 07.30 רדיוקל עברית קלה
- 08.05 תוכה עם בני הגדל
- 09.05 סלורית, שירות מידע
- 10.05 שיריקוד. מנגינות ושירים
- 11.05 פניני בוקר
- 12.05 מעורב ים תיכוני
- 14.06 בראש צעיר. מאגזין לילדים
- 15.30 האוניברסיטה הפתוחה

רשת ב'

- 07.00 הבוקר הזה
- 08.00 עושים עניין
- 09.05 ביקור בית
- 10.05 כל צבעי הקשת
- 12.10 אלף־אלף בכ"ב. עם אהוד מנור
- 13.05 בבני היום, חדשות ופומנים
- 14.06 לראות או לא לראות. תרבות ואמנות
- 14.30 בגצחוק, הדי והמור
- 15.05 שירים ושיקורים
- 15.55 קראתי ספר. קוראים ממליצים
- 16.05 יומן כלכלה
- 16.30 על ספרים ואנשים
- 17.05 רגע קסם

רשת ג'

- 06.04 בוקרה לאשר. להיטים
- 07.07 שירי בוקר־בבוקר
- 09.05 מה כבר השעה עם אבי אטגר
- 10.05 דברים טובים. עם שמוליק אימבר
- 11.05 שבעים מי יודע? שירי שנות השבעים
- 12.05 אהבה יומיומית
- 13.05 רק בימי חול
- 14.00 לי ולך שיר הברכה
- 15.05 חרש, חרים ומוחזר
- 16.05 הבנה יוסית

גלי צה"ל

- 06.05 אוניברסיטה משודרת
- 06.30 פקוחים עין־חדשות
- 07.07 שבע אפס שבע
- 08.05 בוקר־טוב ישראל — אקטואליה
- 09.05 אלה־בוקר. עם אלי ישראלי
- 10.05 עשר. שירים עבריים
- 11.05 נכון לעכשיו
- 13.05 דודה יומי
- 13.55 40 לאחור. סיפור היום בתש"ח
- 14.05 פגישה יובית. עם יצחק ברנר
- 15.05 שירים לחג. עם אירו סל
- 16.05 ארבע אחר־הצהריים (ימים ב'־ה')

שידורי צה"ל 2

- 19.05 רדיו, רדיו
- 20.05 צו 8
- 21.57 הודעות לחיילים
- 22.05 הפסקת עשר
- 23.05 קול הג'אז הזה

קולנוע

תל־אביב

אורלי — שכנות בחלל 4.30, 7.15, 9.30
אסתר — הבכלנים מאיסטר 5, 7.30, 9.45
בית לסין — מתח גבוה 11.15
בן יהודה — אבא גנב 4.30, 7.15, 9.30
גורדון — לאבד הבתולים בטיחואנה 4.30, 7.15, 9.30
בית ציוני אמריקה — תרד 4.30, 7.30, 9.30
דיזנגוף 1 — דאג דה פלורס 11.00, 13.30, 4.30, 7.15, 9.45
דיזנגוף 2 — לו היית כאן 11.00, 13.00, 3.00, 5.00, 7.30, 9.45
דיזנגוף 3 — גבר מאהב 11.00, 13.00, 3.00, 6.00, שם הורד 7.15, 9.45
הוד — סילבראדו 7.00, 9.30
חייב אין — מלחמות 4 7.15, 9.30, סקס 12.00
הוד — ריקוד מושחת 4.30, 7.15, 9.30
חן 1 — מלון הוד המימות 5.00, 7.25, 9.50
חן 2 — מסעל לאקס 5.00, 7.25, 9.50
חן 3 — הליווד בשחור 5.00, 7.25, 9.30
חן 4 — המכשפות מאיסטוויק 11.00, 2.00, 5.00, 7.25, 9.50
חן 5 — החצות מעבר לפינה 11.00, 2.00, 5.00, 7.30, 9.50
לימור — ללא מוצא 4.30, 7.15, 9.30
לב 1 — מגדל הדבורים 2.00, 5.00, 7.30, 9.50
לב 2 — המשפחה 2.00, 4.40, 7.10, 9.40
לב 3 — נקיף תאוון 2.00, 5.00, 7.40, 9.40, בדרכי החזק 9.50
לב 4 — טמפופו 2.00, 5.00, 7.30, 9.50
מוזיאון ת"א — שואה, חלק ב' 6.00
החוזה הישראלית — רסטי ליידמן 9.50
סינמטק ישראלי — והמבורים לחג 7.00, הרוצחים 9.45
סינמה 1 — מגור לדגל שמהצים
סינמה 2 — מסך מפולבלים 3, 7.15, 9.30
פאר — הגיזון 5.00, 7.15, 9.40
מאר — יופי של החסא 5.00, 7.15, 9.30
פריז — לא יכולה בלי זה 12.00, 2.00, 4.00, 7.15, 9.30, סם באים וכולי הגעו 11.30 בלילה
צפון המותרים — מנוק 4.30, 7.00, 9.30
שחף — הבלתי משוחדים 4.30, 7.00, 9.30
תכלת — מלך ליום אחד 7.30, 9.40
תכלת — גבר 4.45, 7.15, 9.40
תל־אביב — מלחמות 4 4.30, 7.15, 9.40
פורום (מרכז־אורמות) — נשק קטלני 9.00

בת־ים

ארמון — מי הנערה הזו 4.30, 7.15, 9.30
עממית — מלחמות 4 4.30, 7.15, 9.30

נתניה

שפירא — מכבי 3. חוצות מעבר לפינה 7, 9.15
שרון — קינג קונג 2 5, אבא גנב 7, 9.15
רוז — האלמנה השחורה 7.15, 9.30

ירושלים

אדיסון — ריקוד מושחת 4.30, 7.00, 9.00
אוריון — הקיסר האחרון 6.00, 9.00
אורנע — הפורצת מסן פרנסיסקו 4.00, 7.00, 9.00
בית אגרון — הגלים מסתוללים 4.30
הבכאה — ילדים זונים לאלוהים 6.30, 8.00
מועדון ארוחת בוקר 10.00
כביר — ללא מוצא 4.30, 7.00, 9.15
מיטשל — שכנות בחלל 7.00, 9.15
סינמטק 1 — שאלה של זמן 7.00, קסם 9.15
רון — הבכלנים מאיסטר 4.30, 7.00, 9.00
תיאטרון ירושלים — מאגן 7.00, 9.30, דאג דה פלורס 7.00, 9.30
עדן — אבא גנב 4.30, 7.00, 9.00
סמדר — הקוף האוהב 7.00, 9.15

רמת גן

ארמון — הגיום 7.30, 9.50
אורדע — אבא גנב 4.30, 7.15, 9.30
ארמון — הבכלנים מאיסטר 5.00, 7.30, 9.45
הוד — שכנות בחלל 4.30, 7.15, 9.30
לילי — עוף לי גוף לי 4.30, יופה של הוווא 7.15, 9.30
רב גן 1 — מלון הוד המימות 5.00, 7.30, 9.50
רב גן 2 — הליווד בשחור 5.00, 7.30, 9.50
רב גן 3 — האלמנה השחורה 5.00, 7.30
רב גן 4 — ללא מוצא 5.00, 7.30, 9.50
שביט — הבלתי משוחדים 7.00, 9.30

עפולה

היכל התרבות — לו היית כאן 9.00
מגדלון — מי הנערה הזו 9.00

חדרה

חדרה — אני המהדרה 5.00, 9.15
חן — מעשה הדבי 7.00, 9.15

חולון

מתנ"ס קריית שרת — קרבת פרה 7.30, 9.00
סבוי — מלחמות 4 4.00, 7.15, 9.30
רינה — ללא מוצא 5.00, 7.15, 9.30
כנרל — הבכלנים מאיסטר 7.30, 9.30
ארמון — אבא גנב 4.30, 7.15, 9.30

רחובות

בית העם — מסאל לאקס 7.15, 9.30
חדר — ללא מוצא 7.15, 9.30
חן — המכשפות מאיסטוויק 7.15, 9.30

הרצליה

מלון דניאל — לו היית כאן 7.15, 9.30
חדר — ריקוד מושחת 4.30, 7.15, 9.30
היכל — אבא גנב 4.30, 7.15, 9.30
תפארת — המכשפות מאיסטוויק 7.15, 9.30

חיפה והסביבה

אורה — ריקוד מושחת 4.30, 7.00, 9.15
אורלי — מגדל הדבורים 6.30, 9.15
אמפיתאטרון — מלון לצעירים 4.30, 7, 9.15
בית העם — מרק להם 9.15
חן — דאג דה פלורס 6.30, 9.00
עממון 1 — ללא מוצא 4.30, 6.45, 9.15
עממון 2 — מלחמות 2 4.30, 7.00, 9.15
עממון 3 — הבלתי משוחדים 4.30, 6.45, 9.10
קרן אור הבנהדים — מתוך של סוכן 4.30, 6.30, 9.00
מאי — הבכלנים מאיסטר 6.30, 9.00
רון — אבא גנב 4.30, 6.45, 9.00
רב בת 1 — הקיסר האחרון 6.00, 9.15
רב בת 2 — מלון הוד המימות 4.30, 6.45, 9.15
אורות — אבא גנב 5.00, 7.00, 9.15
סביר — הבכלנים מאיסטר 7.00, 9.15
סביון — מי הנערה הזו 7.00, 9.15
ציון — שם הורד 6.45, 9.15
סינמטק — המורה קיין 7.00, עבר לאהבה 9.30
שביט — מאגן 7.00, 9.15
תהילה — אני האהובה 9.15

באר שבע

חן — המקפקץ 2 4.30, 7.00, 9.30

טבריה

יד שמונה — אבא גנב 4.00, 7.00, 9.15

בית שאן

מתנ"ס — חושקים 7.00

קריית אונו

מוסת — כלון לחופש הגדול 7.00, 9.30
מתנ"ס קריית אונו — סוד הצלחה 6.30, 9.00

ראשל"צ

ג.ברון 1 — אבא גנב 4.30, 7.15, 9.30
ג.ברון 2 — ריקוד מושחת 4.30, 9.30

כפר סבא

חן — המכשפות מאיסטוויק 7.00, 9.15
עצל — הבלתי משוחדים 7.00, 9.30

עכו

אודיטוריום — הבלתי משוחדים 9.30

רמת השרון

כוכב — המגהל האוהבת והאהובה 7.00, 9.30

צפת

בית אלון — קרוקודיל דנדי 7.30

פתח־תקוה

היכל 2 — ללא מוצא 5.00, 7.15, 9.30
היכל 3 — אבא גנב 5.00, 7.15, 9.30

39 ש"ח + מע"מ
ויש חופשה בחנוכה
הזמנות בבתי המלון ישירות:
דיפלומט ת"א 03־294422
דיפלומט י"ם 02־777777
מרינה ת"א 03־282244
מרינה בת־ים 03־5526111
מבצע ברשת מלונות ת. שיף
★ 39 ש"ח + מע"מ
לינה וארוחת בוקר ליחיד בחדר זוגי במלונות דיפלומט ת"א וירושלים
31 ש"ח + מע"מ
לינה וארוחת בוקר ליחיד בחדר זוגי במלונות מרינה ת"א ובת־ים
המבצע עד 1.1.88
* מינימום 3 לילות